

GOBIERNO DEL ESTADO DE ZACATECAS



# PERIÓDICO OFICIAL



ÓRGANO DEL GOBIERNO DEL ESTADO LIBRE Y SOBERANO DE ZACATECAS, SON OBLIGATORIAS LAS LEYES Y DEMÁS DISPOSICIONES DEL GOBIERNO POR EL SOLO HECHO DE PUBLICARSE EN ESTE PERIÓDICO.

TOMO CXXXIV

Núm. 16

Zacatecas, Zac., sábado 24 de febrero de 2024

## SUPLEMENTO

13 AL No. 16 DEL PERIÓDICO OFICIAL DEL GOBIERNO DEL ESTADO  
CORRESPONDIENTE AL DÍA 24 DE FEBRERO DE 2024

REGLAS.- De Operación 2024 para el Programa de Atención Alimentaria a Grupos  
Prioritarios del Estado de Zacatecas



Zacatecas

## DIRECTORIO

DAVID MONREAL ÁVILA  
**GOBERNADOR DEL ESTADO**

ANGEL MANUEL MUÑOZ MURO  
**COORDINADOR GENERAL JURÍDICO**

ANDRÉS ARCE PANTOJA  
**DIRECTOR DEL PERIÓDICO OFICIAL**

El Periódico Oficial del Gobierno del Estado de Zacatecas se publica de manera ordinaria los días miércoles y sábados, su edición es únicamente en versión electrónica y tiene validez oficial, según lo establece el decreto 271, publicado el 18 de marzo del año 2023, contiene **Sello Digital**, **Firma Electrónica** y **Código QR** para su verificación.

Para la publicación en el Periódico Oficial se deben de cubrir los siguientes requisitos:

- El documento debe ser original.
- Debe contener sello y firma de quien lo expide.
- Que la última publicación que indica el texto a publicar, debe tener un margen mínimo de dos días hábiles a la fecha de la audiencia, cuando esta exista.
- Efectuar el pago correspondiente de la publicación en la oficina recaudadora de la Secretaría de Finanzas.

La recepción de documentos a publicar se realiza de 8:30 a 15:30 Hrs. En días hábiles.

Para mejor servicio se recomienda presentar su documento en original impreso y digital formato Word.

Domicilio:  
Circuito Cerro del Gato, Edificio I Primer Piso  
Col. Cd. Administrativa CP. 98160  
Zacatecas, Zac.  
Tel. 492 4915000 Ext. 25191

## I. FUNDAMENTACIÓN Y MOTIVACIÓN JURÍDICA

**L.E. Víctor Humberto de la Torre Delgado**, en mi carácter de Director General del Sistema Estatal para el Desarrollo Integral de la familia, conforme al nombramiento de fecha tres de febrero del año dos mil veintidós, expedido en mi favor por el **C. Lic. David Monreal Ávila**, Gobernador del Estado de Zacatecas y con fundamento en el artículo 84 de la Constitución Política del Estado Libre y Soberano de Zacatecas, artículo 57 Fracción I de la Ley de Entidades Públicas Paraestatales del Estado de Zacatecas y en los artículos 44 y 48 fracción II de la Ley Orgánica de la Administración Pública del Estado de Zacatecas así como los artículos 18, 21, 22 y 30 de la Ley de Asistencia Social del Estado de Zacatecas, publicada en el Periódico Oficial de Gobierno del Estado en fecha 04 de abril de 2007, mediante Decreto no. 442 y su última reforma de fecha 26 de diciembre de 2020, emite las presentes:

### **REGLAS DE OPERACIÓN 2024 PARA EL PROGRAMA DE ATENCIÓN ALIMENTARIA A GRUPOS PRIORITARIOS DEL ESTADO DE ZACATECAS**

#### **CONSIDERANDO:**

**Que existe inseguridad alimentaria en la población con carencia por acceso a la alimentación nutritiva y de calidad en el Estado de Zacatecas.**

Que los criterios normativos para la operación de los programas alimentarios en el SEDIF se establecen en la Estrategia Integral de Asistencia Social, Alimentación y Desarrollo Comunitario (EIASADC), lo que implica que el Sistema es el responsable del uso de los recursos para lo cual se deben elaborar y publicar las reglas de operación que cumplan tanto con lo que establece el Sistema Nacional para el Desarrollo Integral de la Familia (SNDIF).

Que la razón de ser de los Programas de Alimentación y Desarrollo Comunitario que implementa el SEDIF Zacatecas, son las familias que viven en condición de pobreza alimentaria, privilegiando el desarrollo de las capacidades asociadas con la educación, la salud y la nutrición, siempre en un margen de respeto a sus características culturales y locales, potenciando acciones integrales con el fin de garantizar efectos permanentes o a largo plazo.

Que si bien la presencia de carencias asociadas a cada uno de los espacios impone una serie de limitaciones específicas que violan la libertad y la dignidad de las personas, la presencia simultánea de carencias en los espacios de los derechos sociales y del bienestar económico agrava de forma considerable sus condiciones de vida. Puesto que se trata de derechos sociales garantizados por la Constitución, cualquier privación social tiene un interés fundamental. Sin embargo, para propósitos de política pública, es prioritaria la atención de las personas que, además de presentar carencias sociales, también tienen un ingreso insuficiente. De acuerdo con el documento metodológico, se considera que una persona está en situación de pobreza multidimensional cuando tiene carencias tanto en el espacio de bienestar económico como en el de derechos sociales, por ello el SEDIF se da a la tarea de proporcionar a la población en esta condición apoyos que ayuden a mitigar la situación de pobreza, toda vez que, una persona se encuentra en pobreza multidimensional si no tiene garantizado el ejercicio de al menos uno de sus derechos para el desarrollo social, y si sus ingresos son insuficientes para adquirir los bienes y servicios que requiere para satisfacer sus necesidades (CONEVAL, 2020).

Que según datos del Consejo Nacional de Evaluación de la Política de Desarrollo Social (CONEVAL), en 2022 el 16.6 % de la población de Zacatecas se encuentra en condición de pobreza alimentaria, es decir, 273.1 miles de habitantes del estado de Zacatecas, definiendo a la pobreza alimentaria como la “Incapacidad para obtener una canasta básica alimentaria, aun si se hiciera uso de todo el ingreso disponible en el hogar en comprar sólo los bienes de dicha canasta”. La Organización de las Naciones Unidas para la Agricultura y la Alimentación (FAO), define que hay seguridad alimentaria “cuando las personas en todo momento tienen acceso físico y económico a suficiente alimento, seguro y nutritivo, para satisfacer sus necesidades alimenticias y sus preferencias, con el objeto de llevar una vida activa y sana”.

El Consejo Nacional de Evaluación de la Política de Desarrollo Social (CONEVAL), presentó las estimaciones de pobreza multidimensional 2022 a nivel nacional y estatal, y entre los principales resultados para nuestro estado, destaca que:

- Entre 2016 y 2022, el porcentaje de la población en situación de pobreza multidimensional a nivel estatal pasó de 50.2% a 44.2%, en otras palabras, en 2022, 4 de cada 100 personas en Zacatecas presentaban al menos una privación en sus derechos sociales y tenían un ingreso mensual por persona insuficiente para adquirir una canasta alimentaria, así como bienes y servicios necesarios.
- El porcentaje de la población con un ingreso inferior a la Línea de Pobreza Extrema por Ingresos (valor monetario de la canasta alimentaria) pasó de 14.7% a 16.3%, entre 2018 y 2022, lo que representó un cambio de 30.7 miles de personas que no tienen el ingreso suficiente para adquirir los productos de la canasta alimentaria. El valor monetario de referencia para la Línea de Pobreza Extrema por Ingreso por persona al mes fue de \$2,086.21 y \$1,600.18 en zonas urbanas y rurales, respectivamente.
- El porcentaje de la población que presentó carencia por acceso a la alimentación nutritiva y de calidad pasó de 17.4% a 16.6% entre 2018 y 2022, es decir, de 280,548 a 273,122 de personas en esta situación, en este periodo.
- El porcentaje de personas que presentó al menos tres carencias sociales pasó de 12.6 a 18.6% entre 2018 y 2022, es decir, se incrementó un 6%, pasando de 203,059 a 305,541 personas.

*Ilustración 1 Indicadores de Pobreza en Zacatecas según CONEVAL (2022)*



**Medición multidimensional de la pobreza\* Zacatecas**  
Porcentaje, número de personas y carencias promedio por indicador de pobreza, 2016 - 2022

Indicadores	Porcentaje				Miles de personas				Carencias promedio			
	2016	2018	2020	2022**	2016	2018	2020	2022**	2016	2018	2020	2022**
<b>Pobreza</b>												
Población en situación de pobreza	50.2	49.2	45.8	44.2	800.4	795.3	745.7	725.7	1.7	1.8	1.9	2.1
Población en situación de pobreza moderada	46.4	45.6	41.8	39.1	740.2	737.3	681.7	641.6	1.6	1.7	1.8	1.9
Población en situación de pobreza extrema	3.8	3.6	3.9	5.1	60.1	58.1	64.0	84.1	3.3	3.4	3.4	3.4
Población vulnerable por carencias sociales	21.9	24.0	25.5	26.4	348.8	387.4	415.5	433.7	1.7	1.7	1.8	1.9
Población vulnerable por ingresos	9.9	9.4	8.5	8.9	158.3	151.2	139.8	144.8	0.0	0.0	0.0	0.0
Población no pobre y no vulnerable	18.0	17.4	20.2	20.5	287.0	281.5	329.2	337.0	0.0	0.0	0.0	0.0
<b>Privación social</b>												
Población con al menos una carencia social	72.1	73.2	71.3	70.6	1,149.2	1,182.7	1,161.2	1,159.4	1.7	1.7	1.9	2.0
Población con al menos tres carencias sociales	12.0	12.6	14.8	18.6	191.7	203.1	240.6	305.5	3.3	3.3	3.3	3.3
<b>Indicadores de carencia social</b>												
Rezago educativo	19.3	20.8	21.9	20.7	307.3	336.4	356.2	340.1	2.3	2.3	2.4	2.6
Carencia por acceso a los servicios de salud	11.5	11.7	23.8	36.7	183.0	188.7	387.9	602.7	2.6	2.6	2.6	2.6
Carencia por acceso a la seguridad social	61.5	61.6	60.0	57.0	981.1	995.8	977.0	935.6	1.8	1.8	2.0	2.2
Carencia por calidad y espacios de la vivienda	5.1	5.4	3.4	4.6	82.0	87.5	55.2	75.8	2.7	2.7	2.9	3.1
Carencia por acceso a los servicios básicos en la vivienda	10.7	10.4	7.3	7.4	171.3	168.8	119.5	120.6	2.6	2.7	2.9	2.9
Carencia por acceso a la alimentación nutritiva y de calidad	15.9	17.4	17.0	16.6	253.5	280.5	277.1	273.1	2.4	2.3	2.5	2.6
<b>Bienestar económico</b>												
Población con ingreso inferior a la línea de pobreza extrema por ingresos	19.5	14.7	17.0	16.3	310.9	237.4	277.2	268.1	1.7	1.8	1.9	2.0
Población con ingreso inferior a la línea de pobreza por ingresos	60.1	58.6	54.3	53.0	958.6	946.5	884.6	870.5	1.5	1.5	1.6	1.8

\*De acuerdo con el Lineamiento y criterios generales para la definición, identificación y medición de la pobreza (2018) que se pueden consultar en el Diario Oficial de la Federación ([https://www.dof.gob.mx/extra\\_detalle.php?codigo=5542421&fecha=30/10/2018](https://www.dof.gob.mx/extra_detalle.php?codigo=5542421&fecha=30/10/2018)) y la Metodología para la medición multidimensional de la pobreza en México - tercera edición (<https://www.coneval.org.mx/Informes/Publicaciones/Informes/Publicaciones/Documents/Metodologia%20medicion%20multidimensional-3er-edicion.pdf>).

Fuente: estimaciones del CONEVAL con base en la ENIGH 2016, 2018, 2020 y 2022 del INEGI.

Nota: se utilizaron las bases de datos que publica el INEGI con las proyecciones poblacionales construidas con base en el Marco de Muestras de Viviendas y los resultados del Censo de Población y Vivienda 2020.

\*\*Para un mejor análisis de la información 2022, consultar las notas técnicas: [https://www.coneval.org.mx/Medicion/MI/Paginas/Notas\\_pobreza\\_2022.aspx](https://www.coneval.org.mx/Medicion/MI/Paginas/Notas_pobreza_2022.aspx)

Fuente: recuperado el 11 de diciembre de 2023 de [https://www.coneval.org.mx/Medicion/MP/Paginas/AE\\_pobreza\\_2022.aspx](https://www.coneval.org.mx/Medicion/MP/Paginas/AE_pobreza_2022.aspx)

Esta información ofrece un panorama sobre la situación de la pobreza en la población en cuanto a las barreras para ejercer sus derechos sociales y la adquisición de una variedad de bienes para la satisfacción de sus necesidades esenciales. Ante este contexto, los resultados de la medición de pobreza multidimensional 2022 permiten orientar y fortalecer la implementación de programas o acciones de política de desarrollo social enfocadas a fomentar la recuperación del ingreso de las personas y la atención del conjunto de carencias sociales, con la coordinación interinstitucional de los tres niveles de gobierno.

Que el Consejo Nacional de Población (CONAPO), nuestro estado se encuentra en un grado de marginación media con un índice de 19.5, se ubica en el lugar número 15 a nivel nacional. Los estados con grado de marginación Muy Alto siguen siendo Guerrero, Chiapas y Oaxaca, mientras que Nuevo León, Ciudad de México, Coahuila, Aguascalientes y Jalisco, presentan un grado de marginación muy bajo. En el contexto estatal, de los 58 Municipios que conforman el Estado Jiménez del Teúl y El Salvador tiene un grado de marginación alto (año 2020).

*Ilustración 2 Distribución de municipios, según grado marginación y año de referencia*

		2000	2005	2010	2015	2020
Alto	Total de Municipios	10	9	1	3	2
	Habitantes	174,927	108,254	4,584	24,187	6,974
Medio	Total de Municipios	27	24	33	21	5
	Habitantes	383,106	278,570	463,547	313,967	102,284
Bajo	Total de Municipios	18	22	21	29	28
	Habitantes	562,612	666,852	712,877	790,307	346,924
Muy Bajo	Total de Municipios	2	3	3	5	23
	Habitantes	232,965	314,016	309,660	450,748	1,165,956

Fuente: Dirección del Sistema Estatal de Información en base a los resultados de marginación por municipio 2000, 2005, 2010, 2015 y 2020.

Que un gran número de zacatecanas y zacatecanos encuentran agravada su vulnerabilidad socioeconómica por razones de edad (adultos mayores), condiciones físicas o mentales (personas con discapacidad), situación familiar (mujeres jefas de familia) y otras.

Que la niñez se mantiene como una de las etapas más prometedoras para lograr el desarrollo del capital humano en nuestro país. El derecho a la protección de la salud y seguridad social de niñas y

niños quedó establecido como prioridad con la creación del Sistema Nacional de Protección de Niñas, Niños y Adolescentes en 2015. En 2018 se reafirma este sistema, además de que se consolidan cada una de las autoridades, desde sus respectivas competencias para, entre otras, reducir la morbilidad y mortalidad, asegurar asistencia médica y sanitaria, haciendo hincapié en la atención primaria de este grupo de población. La ENSANUT 2018 presenta el panorama de la situación referente al acceso a salud y seguridad pública que han tenido los niños y niñas de México. Los principales indicadores considerados para representar el estado de salud de niños y niñas comprenden: la cobertura de vacunación, el porcentaje de niñas y niños con enfermedades diarreicas o infecciones respiratorias, así como la funcionalidad, los accidentes a los que están expuestos además de, los episodios y el tipo de violencia que puedan sufrir. La ENSANUT 2018 obtuvo información de 10 100 niñas y niños de 0 a 4 años de edad, y de 11 395 niños y niñas de 5 a 9 años de edad. Para Zacatecas la muestra de niñas y niños de 0 a 9 años fue de 823, de los cuales 417 son hombres y 406 son mujeres. Éstos representaron una población de 312 887, de los cuales 49.5% fueron mujeres y 50.5% fueron hombres.

2. Que estos antecedentes sustentan que el Gobierno del estado de Zacatecas, instrumente acciones que contribuyan a mejorar el estado de nutrición y promuevan una alimentación correcta mediante el Programa de Atención Alimentaria a Grupos Prioritarios, dirigidas a la población en pobreza alimentaria, agravada por otras condiciones de vulnerabilidad social.

3.

Que en el Sistema Estatal para el Desarrollo Integral de la Familia de Zacatecas se operan varios programas para atacar la carencia por acceso a la alimentación nutritiva y de calidad. Dichos programas se desarrollan con una inversión de fuente federal por medio del Ramo 33, Fondo de Asistencia Social, para abatir de manera paulatina la pobreza alimentaria que padece el Estado de Zacatecas; de igual forma, se manejan programas que apoyan en pequeña medida a disminuir la pobreza de capacidades y de patrimonio en grupos de atención prioritaria como lo son: las personas adultas mayores, niñas, niños y adolescentes en edad escolar, recién nacidos y las madres jefas de familia.

Que de acuerdo al Censo de Población 2020, Zacatecas cuenta aún con 181 localidades de muy alta y alta marginación; desagregadas en los 58 municipios del estado de Zacatecas como sigue: 87 localidades en muy alta marginación y el resto, 94, en alta marginación.

## 1. Introducción

Este programa ofrece un complemento a la dieta de las personas que por su condición prioritaria se encuentren en situación de carencia alimentaria o desnutrición. Atiende a familias con niñas y niños de 2 a 5 años 11 meses de edad no escolarizados, adultos mayores de 60 años, personas con discapacidad, personas en situación de carencia alimentaria o desnutrición.

Ello respondiendo a los datos oficiales que reportan que a nivel nacional la carencia por acceso a la alimentación tuvo una reducción de 0.4 puntos porcentuales entre 2018 y 2020, al pasar de 17.4% a 17.0%. De acuerdo a los datos brindados por el CONEVAL, en 2020 se registra que en Zacatecas el 45.8% de la población vive en pobreza, el 3.9% en pobreza extrema, el 25.5% es vulnerable por alguna carencia social y, el 8.5% es vulnerable por ingresos.

En el Informe de Evaluación de la Política de Desarrollo Social 2018 se menciona que en México hay una gran disponibilidad de alimentos variados y nutritivos. Sin embargo, el problema radica en la accesibilidad a esos alimentos y en la calidad de la dieta de los grupos poblacionales con menores recursos. De acuerdo con este mismo informe para poder ejercer el derecho a la alimentación de manera efectiva es necesario facilitar que personas en situación de pobreza tengan acceso, tanto físico como económico a alimentos suficientes, nutritivos y de calidad.

En México, el Sistema Nacional para el Desarrollo Integral de la Familia (SNDIF), es la institución responsable de conducir políticas públicas en materia de asistencia social que promueven la integración de la familia y acciones encaminadas para mejorar la situación vulnerable de niñas, niños, adolescentes, adultos mayores y personas con discapacidad.

La Organización de las Naciones Unidas, reconoce en instrumentos concretos el derecho a la alimentación adecuada, como la Convención sobre los Derechos del Niño (apartado c del párrafo 2 del artículo 24 y párrafo 3 del artículo 27), la Convención sobre la eliminación de todas las formas de discriminación contra la mujer (párrafo 2 del artículo 12) y la convención sobre los derechos de las personas con discapacidad (apartado f del artículo 25 y párrafo 1 del artículo 28), si bien su formulación más explícita, a un nivel más general, aparece en el artículo 25 de la Declaración Universal de Derechos Humanos, adoptada por la Asamblea General en su resolución 217 A (II) del 10 de diciembre de 1948 y en el artículo 11 del Pacto Internacional de Derechos Económicos, Sociales y Culturales, adoptado el 16 de diciembre de 1966.

El 23 de noviembre de 2004, los 187 Estados Miembros del Consejo General de la Organización de las Naciones Unidas para la Alimentación y la Agricultura (FAO), adoptaron un “Conjunto de Directrices Voluntarias con el fin de Respaldo la Realización Progresiva del Derecho a una Alimentación Adecuada en el Contexto de la Seguridad Alimentaria Nacional”. Estas Directrices son un conjunto de recomendaciones que los Estados han aprobado para contribuir a la realización del derecho humano a una alimentación adecuada. Ofrecen a los Estados orientaciones prácticas sobre el mejor modo de cumplir la obligación, contraída en virtud del derecho internacional, de respetar el derecho a una alimentación adecuada y asegurar que las personas no padezcan hambre.

Asimismo, la Constitución Política de los Estados Unidos Mexicanos en su artículo 4° señala el derecho de los niños y las niñas a la satisfacción de sus necesidades de alimentación, señalando que el Estado otorgará las facilidades a los particulares para que se coadyuven al cumplimiento de este derecho.

El Plan Nacional de Desarrollo 2019 - 2024, publicado en el Diario Oficial de la Federación el 12 de julio 2019, establece “No dejar a nadie atrás, no dejar a nadie fuera” como un principio rector, pugnando por la igualdad sustantiva entre mujeres y hombres, la dignidad de los adultos mayores y el derecho de los jóvenes a tener un lugar en el mundo; orientado a subsanar y no a agudizar las desigualdades, consciente de las necesidades de los habitantes futuros del país; la Política Social para “Construir un país con bienestar”;

En alineación con el Plan Estatal de Desarrollo 2022-2027 los Programas de Asistencia Social Alimentaria coadyuvan al Principio Rector 2. Bienestar para Todos, y a la Política Pública 2.9 Atención a Grupos Vulnerables.

A fin de coadyuvar en el cumplimiento de lo descrito, se emiten las presentes Reglas de Operación para el ejercicio 2024 del Programa de Atención Alimentaria a Grupos Prioritarios con vigencia a partir del siguiente día de su publicación y hasta el 31 de diciembre del 2024.

#### 4. Antecedentes

En 1929 una organización altruista “La Gota de Leche” distribuía una ración de lácteo entre los niños pobres de las zonas periféricas de la Ciudad de México. El gobierno de México vio el esfuerzo altruista y decidió crear la Asociación de Protección a la Infancia (API) con el fin de ofrecer un desayuno frío a los escolares que atendía La Gota de Leche, le llamaron “Programa de Raciones Alimenticias”.

Entre 1935 y 1945 los desayunos escolares que se entregaban a los niños consistían en un cubo de 250 ml de leche entera, emparedado, huevo cocido y un postre. El programa empezó a ser tan solicitado que en 1988 se distribuían 606 mil 700 de estos paquetes diarios, sólo en la periferia de la ciudad de México.

Pero no fue hasta el año 1989 cuando los desayunos escolares empezaron a entregarse en la Ciudad de México, Hidalgo, Estado de México y Tlaxcala; para 1990 se agregó al estado de Aguascalientes, en 1991 la cobertura aumentó hasta Guanajuato y en 1993 el programa sumó a Guerrero, Jalisco, Michoacán, Morelos, Oaxaca, Puebla y Veracruz. Los estados de Chihuahua, Chiapas, Coahuila, Durango, San Luis Potosí, Tabasco, Zacatecas, Querétaro y Sinaloa fueron agregados en 1994, para 1995 los 32 estados participaban del programa desayunos escolares.

En 1997 el propio Sistema Nacional para el Desarrollo Integral de la Familia determinó que el modelo de operación para la entrega de desayunos escolares, no permitía la flexibilidad suficiente para considerar las diferencias en torno al consumo, así como los hábitos y cultura alimentaria de cada entidad. Además, los costos de operación se elevaban, resultando ser un modelo de operación poco eficiente, por lo que se decidió compartir la responsabilidad con las diferentes entidades.

En el periodo de 2015 a 2017 se dio relevancia al tema de focalización para la operación de los programas alimentarios y se formalizaron los Comités, con la finalidad de fortalecer la participación social, la rendición de cuentas, la transparencia en la aplicación del recurso, vigilancia y seguimiento a la operación de los programas alimentarios.

De esta manera, se llevó a cabo la descentralización de los programas alimentarios. Es a partir de ésta, que en 2001 el Sistema Nacional para el Desarrollo Integral de la Familia convocó a los Sistemas Estatales para el Desarrollo Integral de la Familia (SEDIF) para desarrollar un proyecto de coordinación para la operación de los programas alimentarios. Se conformaron comisiones de trabajo, en las que se llegó a la conclusión de que era necesaria la creación de una estrategia que permitiera retomar las diferentes modalidades de operación de los programas alimentarios, que los SEDIF estaban operando. El resultado de este trabajo fue la Estrategia Integral de Asistencia Social, Alimentación y Desarrollo Comunitario (EIASADC), formada por cuatro programas, además de acciones de focalización, orientación alimentaria y aseguramiento de la calidad. Los Programas establecidos fueron el Programa de Desayunos Escolares, Programa de Asistencia Social Alimentaria a Menores de Cinco Años en Riesgo, no Escolarizados, Programa de Asistencia Social Alimentaria a Familias en Desamparo y Programa de Asistencia Social Alimentaria a Sujetos Vulnerables. El objetivo de la Estrategia fue contribuir a mejorar el estado de nutrición de los sujetos de asistencia social, misma que ha evolucionado de acuerdo con el contexto actual de salud y nutrición.



A partir de 2019 se trabajó en la construcción de una nueva estrategia integral a favor de la alimentación saludable, sostenible y justa para la niñez y la población en condiciones de vulnerabilidad, que contribuya a revertir las tendencias y cifras crecientes de los problemas de malnutrición, pero que, además, se enriqueciera con el fomento de la participación social y la promoción de la salud para contribuir al desarrollo de las comunidades más vulnerables de nuestro país.

En 2020 se amplió la variedad de insumos en las dotaciones alimentarias para la preparación de raciones nutritivas y se promueven estrategias sólidas de orientación y educación alimentaria. En el mismo año, el enfoque alimentario y de desarrollo comunitario, se une en una sola estrategia Integral de Asistencia Social Alimentaria y de Desarrollo Comunitario en favor del bienestar de la población en condiciones de vulnerabilidad.

### 3. Glosario de términos

**Almacén:** El Almacén Central del Sistema Estatal para el Desarrollo Integral de la Familia de Zacatecas.

**AGEB:** Es la extensión territorial que corresponde a la subdivisión de las áreas geoestadísticas municipales. Constituye la unidad básica del Marco Geoestadístico Nacional y, dependiendo de sus características, se clasifican en dos tipos: urbana y rural.

**AGEB urbana:** Área geográfica ocupada por un conjunto de manzanas que generalmente va de 1 a 50, perfectamente delimitadas por calles, avenidas, andadores o cualquier otro rasgo de fácil identificación en el terreno y cuyo uso del suelo sea principalmente habitacional, industrial, de servicios, comercial, etcétera, sólo se asignan al interior de las localidades urbanas.

**AGEB rural:** Subdivisión de las áreas geoestadísticas municipales que se ubican en la parte rural, cuya extensión territorial es variable y se caracteriza por el uso del suelo de tipo agropecuario o forestal. Contiene localidades rurales y extensiones naturales como pantanos, lagos, desiertos y otros, delimitada por lo general por rasgos naturales (ríos, arroyos, barrancas, etcétera) y culturales (vías de ferrocarril, líneas de conducción eléctrica, carreteras, brechas, veredas, ductos, límites prediales, etcétera).

**Alimentación complementaria:** Es el proceso que se inicia con la introducción paulatina de alimentos diferentes a la leche humana, para satisfacer las necesidades nutrimentales de la niña o el niño, se recomienda después de los 6 meses de edad.

**Alimentación correcta:** Hábitos alimentarios que, de acuerdo con los conocimientos reconocidos en la materia, cumplen con las necesidades específicas de las diferentes etapas de la vida, promueven en las niñas y los niños el crecimiento y desarrollo adecuados, y en los adultos, permiten conservar o alcanzar el peso esperado para la talla y previenen el desarrollo de enfermedades.

**Análisis de laboratorio de los insumos:** Procedimiento químico por el cual se analizan las características físicas, químicas, biológicas y de inocuidad de los alimentos.

**Apoyo Alimentario:** Dotación de alimentos básicos diseñada en base a los Criterios de Calidad Nutricia emitidos por el SNDIF.

**Aseguramiento de la calidad alimentaria:** Conjunto de acciones planificadas y sistematizadas, necesarias para proporcionar la confianza de que los insumos alimentarios que se entregan a los beneficiarios no afecten su salud.

**Azúcares añadidos:** Azúcares añadidos a los alimentos y bebidas durante la elaboración industrial o la preparación casera.

**Beneficiarios:** Población a la que van dirigidas los programas y apoyos de asistencia social.

**Cadena de suministro:** Secuencia de las etapas y operaciones involucradas en la producción, procesamiento, distribución, almacenamiento y manipulación de un alimento y sus ingredientes, desde su producción primaria hasta su consumo.

**Calidad:** Propiedades y características de un producto o servicio para satisfacer las necesidades específicas o implícitas de los consumidores.

**Capacitación:** Proceso de formación destinado a promover, facilitar, fomentar y desarrollar las aptitudes, habilidades o conocimientos de las personas, con el fin de permitirles mejores oportunidades y condiciones de vida.

**Cédula de inspección a almacenes:** Herramienta de verificación que incluye los requisitos mínimos establecidos en la normatividad oficial vigente, que permite evaluar las buenas prácticas de almacenamiento que deberá cumplir un almacén.

**Cereales de grano entero:** Cereal de granos intactos que, al someterse a un proceso de molienda, rompimiento, hojuelado, entre otros, conserva sus principales componentes anatómicos y están presentes en una proporción relativamente igual a la existente en el grano intacto original, logrando esto de manera natural o a través de medios tecnológicos.

**Contaminación:** Presencia de materia extraña, sustancias tóxicas o microorganismos, en cantidades que rebasen los límites permisibles establecidos por la Secretaría de Salud o en cantidades tales que representen un riesgo a la salud.

**Criterios de calidad nutricia:** Herramienta conceptual, flexible a diferentes contextos, para orientar el diseño de dotaciones alimentarias y menús cíclicos que cumplan con las características de una dieta correcta.

**Comité:** Grupo de personas con representación de la comunidad o grupo organizado para participar en los programas de los que son beneficiarios.

**CONEVAL:** Consejo Nacional de Evaluación de la Política de Desarrollo Social.

**Contraloría Social:** es el mecanismo de participación ciudadana ejercido por los Beneficiarios de los Programas Estatales de Desarrollo Social, quienes de manera organizada realizan acciones de vigilancia, seguimiento y evaluación de dichos programas, respecto del cumplimiento de las metas y acciones establecidas para la correcta aplicación de los recursos públicos asignados, así como el adecuado actuar de los servidores públicos responsables.

**Cultura alimentaria:** Manifestación singular de un grupo social relativa a sus hábitos de consumo de alimentos, con base en su acervo culinario, el cual está conformado por factores geográficos, económicos, sociales, religiosos e históricos.

**Desastre:** Resultado de la ocurrencia de uno o más agentes perturbadores severos y o extremos, concatenados o no, de origen natural o por la actividad humana (antropogénicos), que cuando acontecen en un tiempo y en una zona determinada, causan daños y por su magnitud exceden la capacidad de respuesta de la comunidad afectada.

**Desnutrición:** Al estado patológico inespecífico, sistémico y potencialmente reversible que se genera por el aporte insuficiente de nutrimentos, o por una alteración en su utilización por las células del organismo. Se acompaña de varias manifestaciones clínicas y reviste diversos grados de intensidad (leve, moderada y grave).

**Dieta correcta:** A la que cumple con las siguientes características de la dieta correcta: completa, equilibrada, inocua, suficiente, variada y adecuada.

**Dotación alimentaria:** paquete conformado por insumos que forman parte de la cultura alimentaria de los beneficiarios, de acuerdo con los criterios de calidad nutricia, que contribuye a promover una alimentación correcta y que se otorga a través de los programas de atención alimentaria.

**EIASADC:** Estrategia Integral de Asistencia Social, Alimentación y Desarrollo Comunitario.

**Especificaciones técnicas de calidad:** Características o requisitos que deben cumplir los insumos alimenticios de acuerdo con la EIASADC.

**Estado de nutrición o estado nutricional:** Es el resultado del equilibrio entre la ingestión de alimentos (vehículo de nutrimentos) y las necesidades nutrimentales de los individuos; es asimismo consecuencia de diferentes conjuntos de interacciones de tipo biológico, psicológico y social.

**Etiqueta:** Cualquier rótulo, marbete, inscripción, imagen u otra materia descriptiva o gráfica, escrita, impresa, estarcida, marcada, grabada en alto o bajo relieve, adherida, sobrepuesta o fijada al envase del producto preenvasado o, cuando no sea posible por las características del producto, al embalaje.

**Fibra dietética:** Parte comestible de las plantas o hidratos de carbono que son resistentes a la digestión y a la absorción en el intestino delgado humano y que sufren una fermentación total o parcial en el intestino grueso; se encuentra en leguminosas, cereales integrales, verduras y frutas. La fibra dietética incluye polisacáridos, lignina y otras sustancias asociadas a las plantas y se les divide en solubles e insolubles. Su consumo insuficiente se ha asociado con la aparición de enfermedades crónicas.

**Focalización:** Asegurar que los beneficios de las acciones lleguen a las familias que más requieren las intervenciones públicas, para concentrar la atención sobre un determinado problema o necesidad.

**Frutas y hortalizas deshidratadas:** Productos frescos, sanos y limpios, enteros o divididos, con madurez apropiada, a los cuales se les ha eliminado parcial o totalmente el agua mediante métodos naturales o artificiales.

**Grupos de atención prioritaria:** Son aquellos a quienes se ha identificado que deben ser atendidos de manera preferente, a través de programas especiales y estrategias, con la finalidad de alcanzar un equilibrio social.

**Hábitos alimentarios:** Conjunto de conductas adquiridas por un individuo, por la repetición de actos en cuanto a la selección, preparación y consumo de alimentos; se relacionan principalmente con las características sociales, económicas y culturales de una población o región determinada. Los hábitos generalizados de una comunidad suelen llamarse costumbres.

**Inocuo:** Concepto que implica que un alimento no causará daño al consumidor cuando se prepara y/o consume de acuerdo con el uso a que se destina.

**Lactancia materna:** Alimentación de los niños con leche materna, se sugiere que sea exclusiva los primeros seis meses y complementada por dos años o más.

**Localidad:** Todo lugar ocupado con una o más viviendas, las cuales pueden estar habitadas o no; este lugar es reconocido por un nombre dado por la ley o la costumbre; por la cantidad de población, se dividen en urbanas (mayores de 2,500 habitantes) y rurales (menores de 2,500 habitantes) de acuerdo con Instituto Nacional de Estadística y Geografía (INEGI).

**Menú cíclico:** Serie de menús planificados para un periodo específico que evita la repetición de platillos y la monotonía.

**Niñas y niños:** Personas de hasta 12 años incompletos, tal como lo establece el Artículo 2 de la Ley para la Protección de los Derechos de Niñas, Niños y Adolescentes.

**Obesidad:** Enfermedad caracterizada por el exceso de tejido adiposo en el organismo. Se determina la existencia de obesidad en adultos cuando existe un índice de masa corporal mayor de 30 kg/m<sup>2</sup>. Se debe a la ingestión de energía en cantidades mayores a las que se gastan, acumulándose el exceso en el organismo en forma de grasa.

**Orientación y educación alimentaria (OEA):** Conjunto de acciones enfocadas en transmitir nuevos conocimientos, así como reforzar aquellas buenas prácticas que realiza la comunidad, a través de diferentes actividades que motiven a tener actitudes saludables, mismas que, con el tiempo, se conviertan en acciones cotidianas (hábitos).

**Participación Social:** Proceso que permite involucrar a la población, autoridades locales, instituciones públicas y a los sectores social y privado en la planeación, programación, ejecución y evaluación de los programas y acciones de salud, con el propósito de lograr un mayor impacto.

**PED:** Plan Estatal de Desarrollo 2022- 2027.

**Población objetivo:** Población específica que un programa tiene planeado o programado atender para cubrir la población potencial y que cumple con los criterios de elegibilidad establecidos en su normatividad.

**Prácticas de higiene:** Medidas necesarias que se realizan durante las diferentes etapas de la cadena alimentaria, para garantizar su inocuidad.

**Proyecto Productivo:** Consiste en la implementación de proyectos productivos de siembra o de animales considerados como pequeñas especies.

**Pulpas o colados de frutas o verduras:** Productos que han sido deshuesados, molidos o tamizados, sometidos a tratamiento térmico hasta su concentración y adicionados, o no, de ingredientes opcionales y aditivos para alimentos.

**Ración alimentaria:** Platillo preparado que se ofrece en los espacios alimentarios.

**SAyDC:** Subdirección de Alimentación y Desarrollo Comunitario

**Seguridad alimentaria:** Acceso físico y económico de todas las personas, en todo momento, a los alimentos inocuos y nutritivos que se requieren para satisfacer sus necesidades alimenticias y sus preferencias en cuanto a los alimentos, a fin de llevar una vida saludable y activa.

**SEDIF:** Sistema Estatal para el Desarrollo Integral de la Familia de Zacatecas.

**Seguimiento de Proyectos:** Documento que permite conocer el estado actual, avances y resultados del proyecto productivo.

**SMDIF:** Sistema Municipal para el Desarrollo Integral de la Familia.

**SNDIF:** Sistema Nacional para el Desarrollo Integral de la Familia.

**SFP:** La Secretaría de la Función Pública del Estado de Zacatecas.

**SIAS:** Sistema electrónico para la captura de información de beneficiarios (padrón) que lleva por nombre "Sistema de Información Integral sobre Asistencia Social".

**SIPAB:** Sistema de Padrón de Beneficiarios de programas estatales de las dependencias y entidades del Poder Ejecutivo del Estado de Zacatecas.

**Situación de emergencia:** Condición que puede causar un daño y propiciar un riesgo excesivo para la seguridad e integridad de la población en general, generada o asociada con la inminencia, alta probabilidad o presencia de un agente perturbador.

**Sodio:** Nutrimiento inorgánico, que constituye el principal catión del espacio extracelular y su contenido corporal, está regulado a través de la función renal. Regula el volumen, la presión osmótica, y la carga eléctrica del fluido extra-celular. Interviene en la contracción muscular, la conducción nerviosa, la absorción de algunos nutrimentos y, en menor grado, en la constitución de los huesos.

**Solicitud:** Documento elaborado en base a un formato oficial establecido, mediante el cual los interesados en participar del Programa, solicitan su incorporación comprometiéndose a cumplir con la documentación requerida y con las presentes Reglas de Operación.

**Vigilancia del estado nutricional:** Conjunto de procedimientos sistemáticos que permiten identificar, seguir y evaluar las condiciones de nutrición en forma individual y colectiva, indispensable para la toma de decisiones.

**Vulnerabilidad Social:** La condición de riesgo que padece un individuo, una familia o una comunidad, resultado de la acumulación de desventajas sociales e individuales, de tal manera que esta situación

no pueda ser superada en forma autónoma y queden limitados para incorporarse a las oportunidades de desarrollo.

#### **4. Objetivo**

Favorecer el acceso y consumo de alimentos nutritivos e inocuos de las personas de atención prioritaria, atendiéndoles preferentemente en espacios alimentarios, a través de la entrega de alimentos con criterios de calidad nutricia, acompañados de acciones de orientación y educación alimentaria, aseguramiento de la calidad, para complementar su dieta en contribución al ejercicio del derecho a la alimentación.

##### **4.1. Objetivos específicos**

1. Entrega de apoyo alimentario directo y/o temporal, acompañado de acciones formativas, que permitan el fomento de hábitos, desarrollo de habilidades y conocimientos para el mejoramiento sostenible de sus condiciones de vida.
2. Promover la correcta alimentación, mediante acciones de orientación y capacitación alimentaria para aprovechar los alimentos disponibles y la cultura culinaria regional.
3. Impulsar la participación y organización social entre la población objetivo, con perspectiva de género.

#### **5. Cobertura Geográfica**

Estatal, en los cincuenta y ocho municipios del estado, localidades y AGEB rurales y urbanas, brindando los apoyos en las zonas de atención prioritaria y a las comunidades de alta y muy alta marginación preferentemente.

#### **6. Población y focalización**

##### **6.1 Población potencial**

277,100 habitantes con carencia por acceso a la alimentación en el Estado de Zacatecas, según los datos publicados por el CONEVAL.

##### **6.2 Población objetivo**

40,000 beneficiarios de los 58 municipios del Estado de Zacatecas que cumplan con los siguientes criterios:

a) Personas en municipios, localidades o AGEB rurales, urbanas o indígenas, de alto y muy alto grado de marginación (CONAPO 2020) o de rezago social (CONEVAL 2020), personas con discapacidad, adultos mayores, así como niñas y niños de 2 a 5 años 11 meses no escolarizados.

b) Personas que por su condición prioritaria se encuentren en situación de carencia alimentaria o desnutrición.

c) Personas identificadas con las herramientas de focalización aplicadas por el SMDIF y/o el SEDIF.

### 6.3. Criterios de focalización

- a) Identificar los municipios, localidades y AGEB rurales y urbanas consideradas de alta y muy alta marginación, de acuerdo con los índices del Consejo Nacional de Población (CONAPO) más recientes o aquellas personas en situación de desnutrición y carencia alimentaria.
- b) Identificar a la población con las características de la población objetivo descritas en el numeral 6.2 de las presentes Reglas de Operación.

### 6.4. Requisitos de selección de beneficiarios

La selección de beneficiarios deberá respaldarse con los siguientes documentos que sirven como comprobación de los criterios de elegibilidad:

1. Estudio Socioeconómico que avale la situación de vulnerabilidad por lo cual se le incluye como beneficiario.
2. Identificación oficial. (Acta de Nacimiento, INE, constancia de identidad y/o pasaporte vigente)
3. Copia de la CURP
4. Comprobante de domicilio.

Los sujetos para ser beneficiarios de dotaciones directas no deberán recibir ningún apoyo de otro programa alimentario.

En caso de tratarse de personas menores de edad y que no cuenten con algunos de los requisitos 2,3, y 4, se podrán entregar los documentos del padre o tutor.

Cuando las personas no cuenten con los requisitos 2, 3 y 4, antes mencionados se deberá llenar el "FORMATO DE IDENTIDAD", agregando evidencia fotográfica de la entrega del apoyo.

### 6.5 Métodos y/o procedimientos de selección

La selección de los beneficiarios la realizará el SEDIF en coordinación con el SMDIF, atendiendo el proceso descrito a continuación:

1. El SMDIF deberá elaborar un diagnóstico de sus localidades y zonas de atención prioritaria para determinar las áreas o regiones, que sean de carácter predominantemente rural o urbano, cuya población registra índices de pobreza o marginación, con el propósito de dirigir las acciones más urgentes para superar las marcadas insuficiencias y rezagos en el ejercicio de los derechos para el desarrollo social y fortalecer el desarrollo regional equilibrado, de acuerdo con el artículo 29 de la Ley General de Desarrollo Social (LGDS), preferentemente.
2. El SMDIF evaluará e incorporará el padrón de beneficiarios, integrando a los solicitantes que cumplan con lo establecido en el apartado 6.2 de las presentes reglas de operación.
3. Para respaldar la selección de población que recibirá el apoyo, el SMDIF deberá elaborar el Estudio Socioeconómico mediante el cual se acredite la inclusión al programa.
4. El SMDIF recabará la documentación requerida para integrar el padrón de beneficiarios.
5. El SMDIF realizará la captura del padrón municipal en el Sistema Integral de Información (SIAS) del SEDIF.

El SEDIF podrá realizar la selección de hasta el 50% del padrón de beneficiarios conforme a la asignación de apoyos alimentarios (despensa) que recibe el SMDIF. Para tal efecto, se incluirá a la población que se identifica como sujeta de atención por el personal que labora en campo y que por sus condiciones requiere apoyo alimentario. El SEDIF, informará al SMDIF mediante un escrito, los beneficiarios seleccionados para que sean incluidos en el padrón municipal del Programa de Atención Alimentaria a Grupos Prioritarios.

En caso de que el SMDIF por motivos logísticos no pueda realizar la entrega de los insumos a los beneficiarios, el SEDIF podrá distribuirlos de manera directa o en conjunto con el SMDIF.

En caso de que el SMDIF por alguna causa no suscriba los Convenios de Colaboración, el SEDIF podrá realizar la entrega de los insumos directa al beneficiario.

El SEDIF Zacatecas brindará orientación y supervisará la conformación del padrón de beneficiarios que realiza el SMDIF, el cual deberá oficializarse mediante la captura en el SIIAS para su posterior integración en el SIPAB.

En el Almacén Central: la selección de los beneficiarios la realizará el SEDIF, identificando a la población con las características de la población objetivo descritas en el numeral 6.2 de las presentes Reglas de Operación.

Los criterios establecidos en las presentes Reglas de Operación, además conformará el padrón de beneficiarios, el cual deberá oficializarse mediante la captura en el Sistema Integral de Información sobre Asistencia Social (SIIAS).

## 7. Características de los Apoyos

### 7.1 Tipo de Apoyo

**Vertiente 1.-** Dotación de insumos alimentarios básicos denominada Despensa “A” para Niñas y Niños de 2 a 5 años 11 Meses no Escolarizados.

**Vertiente 2.-** Dotación de insumos alimentarios básicos denominada Despensa “B” para Personas con Discapacidad, Adultos Mayores y Personas que por su Condición Prioritaria se encuentren en Situación de Carencia Alimentaria o Desnutrición.

#### Características:

#### Despensa “A” Menores de 2 a 5 años 11 meses no escolarizados

	PRODUCTO	PRESENTACIÓN
1	Avena precocida	1 bolsa de 400 g
2	Pasta para sopa (variedad spaghetti)	1 sobre de 200 g
3	Pasta para sopa integral	1 sobre de 200 g
4	Arroz de grano largo	1 bolsa de 1 kg
5	Lenteja	1 bolsa de 500 g
6	Frijol claro	1 bolsa de 1 kg



7	Leche entera en polvo	2 sobres de 240 g
8	Carne de pollo	1 lata de 125 g
9	Ensalada de verduras (chícharo, zanahoria y ejote)	1 lata de 220 g

### Despensa "B" Discapacidad, adultos mayores y/o carencia alimentaria

	PRODUCTO	PRESENTACIÓN
1	Aceite vegetal puro de soya	1 botella de 500 ml
2	Avena precocida	1 bolsa de 400 g
3	Pasta para sopa (variedad spaghetti)	1 sobre de 200 g
4	Pasta para sopa integral	1 sobre de 200 g
5	Harina de maíz Nixtamalizada	1 paquete de 1 kg
6	Arroz de grano largo	1 bolsa de 1 kg
7	Lenteja nacional	1 bolsa de 500 g
8	Frijol claro	1 bolsa de 1 Kg
9	Garbanzo	1 bolsa de 500 g
10	Leche descremada en polvo natural	1 bolsa de 240 g
11	Carne de pollo	1 lata de 125 g
12	Ensalada de verduras (chícharo, zanahoria y ejote)	1 lata de 220 g

### 7.2 Unidad y periodicidad de los apoyos

Vertiente 1	Vertiente 2
2,000 Despensas tipo "A" para Niñas y Niños de 2 a 5 años 11 Meses no Escolarizados, se considera la entrega de una despensa de manera mensual a cada beneficiario.	38,000 Despensas tipo "B" para Personas con Discapacidad, Adultos Mayores y Personas que por su Condición Prioritaria se encuentren en Situación de Carencia Alimentaria o Desnutrición considera la entrega de una despensa de manera mensual a cada beneficiario.

### 7.3 Criterios de selección para los insumos

Los alimentos deben ser de calidad e inocuos de acuerdo a las bases para la integración de los apoyos alimentarios que son distribuidos entre la población beneficiaria. Su intención es regular la conformación de menús y dotaciones, de manera que éstos sirvan para promover una alimentación correcta. La norma que aplica como base es el SEDIF para llevar a cabo dichas acciones, es la Norma Oficial Mexicana NOM-043-SSA2-2012, Servicios básicos de salud. Promoción y educación para la salud en materia alimentaria. Criterios para brindar orientación.

Es importante destacar que el Programa de Atención Alimentaria a Grupos Prioritarios deberá acompañarse de acciones en orientación y educación alimentaria y aseguramiento de la calidad e inocuidad alimentaria para la promoción de una alimentación correcta enfocadas en la selección,

preparación y consumo de alimentos, y que formen parte de la cultura alimentaria, incentivando la participación comunitaria para crear corresponsabilidad entre los beneficiarios.

Los apoyos alimentarios deberán incluir alimentos de los 3 grupos referidos en la NOM-043-SSA2-2012, verdura y fruta, cereales, leguminosas y/o alimentos de origen animal e insumos que fomenten hábitos de alimentación correcta, como:

- Cereales integrales o sus derivados, elaborados con granos enteros o a partir de harinas integrales.
- Una amplia variedad de leguminosas, entre las que se encuentran: frijoles, lentejas, habas, garbanzos, chicharos secos, entre otras.
- Alimentos que sean fuente de calcio, por ejemplo, tortilla de nixtamal, charales, sardinas, leche y sus derivados.
- En el caso de la leche, ésta deberá otorgarse sin saborizantes, ni edulcorantes calóricos (azúcar) ni no calóricos (sustitutos de azúcar). Tampoco deberá contener grasa vegetal o cualquier otra sustancia que no sea propia de la leche.
- Alimentos que no sean fuente importante de azúcares, grasas, sodio, y/o harinas refinadas o que por su apariencia puedan parecer dulces, botanas, golosinas o postres.

## 8. Acciones transversales

### 8.1 Orientación y Educación Alimentaria

Tipo de apoyo: En especie, a través de Talleres y/o capacitaciones.

Objetivo de la Orientación y Educación Alimentaria

Promover la integración de una alimentación correcta, a través de acciones formativas y participativas con perspectiva familiar, comunitaria, de género y regional, a fin de empoderar a los beneficiarios de los programas para la toma de decisiones saludables. De esta manera, se resalta la importancia de mantener el desarrollo de conocimientos básicos y habilidades en alimentación correcta, incluyendo a su vez, la generación de estrategias integrales enfocadas en el cambio de comportamiento de la población a distintos niveles (NOM 043-SSA2-2012).

Implementación de orientación y educación alimentaria

Para lograr el objetivo es necesario transitar de la visión asistencial que concibe a las comunidades como receptoras pasivas tanto de los apoyos otorgados, como de los mensajes y acciones de OEA, a un enfoque basado en la participación comunitaria, en el cual, se asume que las comunidades son autogestivas y activas en el proceso de transformarse a sí mismas, en particular transformar sus comportamientos, actitudes y prácticas relativos a la alimentación. Formando parte de los procesos para otorgar atención alimentaria, desde el momento de la composición de los apoyos alimentarios con criterios de calidad nutricia, durante el diseño de los menús, hasta que los insumos son consumidos por los beneficiarios.

La planeación de las acciones debe estar basada en la identificación de los problemas de la comunidad, relacionados con la alimentación y la nutrición, señalando los factores que los determinan, ya sean socioeconómicos, climatológicos, demográficos, culturales (entre los que se encuentran los patrones de consumo), entre otros; examinando en el corto y largo plazo las consecuencias que estos problemas pueden generar.

## 8.2 Implementación de Huertos

Tipo de apoyo: insumos consistentes en paquete de semilla para huerto tradicional o sistema de riego por goteo que incluye paquete de semilla.

Para la implementación de huertos es importante que las áreas de Alimentación y Desarrollo Comunitario a través de la Estrategia UNIPRODES de manera vinculada, ya que cada área es la encargada de proveer la semilla, así como capacitaciones para la implementación y manejo de los huertos. Del mismo modo el área de Alimentación deberá ofrecer capacitaciones en alimentación correcta y lactancia materna.

Una alternativa, en caso de que no se puedan implementar y mantener huertos comunitarios, es promover la instalación de azoteas verdes, es decir espacios donde cada familia, según las dimensiones de su vivienda, pueda disponer para la siembra de hortalizas, que pueden utilizarse para autoconsumo, además se favorece otra relación y valoración de los alimentos consumidos, para ello el SEDIF podrá brindar semilla a las familias que deseen tener azotea verde, así como capacitación para la implementación y mantenimiento de las mismas, las familias pueden ser beneficiarias de los programas alimentarios.

## 8.3 Vigilancia Nutricional

El sistema de vigilancia nutricional es un proceso sistemático y permanente de recolección, transmisión, análisis e interpretación de información que permite mantener un conocimiento actualizado de la situación alimentaria nutricional de una población determinada. A su vez, pretende identificar problemas, causas, tendencias y factores asociados, con el fin de predecir cambios en la disponibilidad, consumo y aprovechamiento de los alimentos y sus consecuencias sobre el estado nutricional de la población, así como decidir las acciones preventivas, curativas, de rehabilitación o emergencia que deben llevarse a cabo para modificar la situación existente y evaluar la eficacia de tales acciones.

El SNDIF en colaboración con el Centro de Investigaciones en Políticas, Población y Salud (CIPSS) de la Universidad Nacional Autónoma de México (UNAM), coordina el sistema de vigilancia nutricional denominado "Evaluación del Estado Nutricional" (EEN), en donde se concentra información de peso, talla y hábitos alimentarios.

La EEN la realizan los SEDIF en coordinación con el SNDIF y el CIPSS de acuerdo con la cédula que para tales efectos será emitida. Los resultados de la EEN deberán favorecer la focalización de la población objetivo de los programas alimentarios, así como, la construcción de estrategias o intervenciones en materia de orientación y educación alimentaria dirigidas a atender con mayor énfasis las problemáticas detectadas.

#### 8.4 Aseguramiento de la Calidad e Inocuidad de los Alimentos

El Programa deberá operar bajo mecanismos que garanticen la calidad e inocuidad de los insumos, con el fin de prevenir algún riesgo a la salud de los beneficiarios y asegurar la calidad nutrimental para su consumo.

##### Objetivo

Asegurar la entrega de alimentos de calidad e inocuos, a través de herramientas de control en cada una de las etapas de la cadena de suministro, desde la selección y adquisición, hasta la entrega y consumo de los apoyos alimentarios a los beneficiarios, garantizando la reducción de los riesgos de contaminación o deterioro de los insumos, contribuyendo a la prevención de las Enfermedades Transmitidas por Alimentos.

#### 8.5 Organización y Participación Comunitaria

La participación social y comunitaria es un eje imprescindible del desarrollo humano. Ésta fortalece el sentido de pertenencia a un grupo, a través del cual se facilita el ejercicio de derechos, así como la mejora de los determinantes sociales de la salud. Las personas involucradas en la implementación de proyectos para el bien común desarrollan capacidades de cooperación, solidaridad y autogestión, fundamentales para lograr la sostenibilidad de los proyectos.

Asimismo, para lograr la participación hay que considerar una serie de acciones y principios que fomenten la salud y el bienestar comunitario, así como motivación para la transformación de una realidad adversa. Esta participación se caracteriza por ser:

- Voluntaria (no remunerada)
- Libre (no condicionada)
- Consciente (sabiendo que implica compromisos)
- Solidaria (por ayudar a otros)
- Por niveles (con opciones de participación según interés y posibilidad: desde opinar y asistir, hasta el seguimiento en la utilización de recursos y en la toma de decisiones)
- Universal (todos pueden participar sin distinción de educación, jerarquía, sexo, edad, posición económica, étnica, discapacidad, etc.).

La participación comunitaria, se concibe como la generación planificada e intencionada de escalones de participación cada vez más amplios. Si una comunidad o grupo está en proceso de ampliación y profundización de la participación social, existirían distintas posibilidades o escalones para participar, según el nivel de compromiso y corresponsabilidad que la gente adquiriera, sin embargo, se debe considerar que, entre más escalones hay, mayores son las posibilidades de participación. Un escenario posible en la participación comunitaria de los integrantes de una comunidad o grupo tendría como referencia la construcción de procesos sociales con un encuadre (normas, consignas y valores) diseñado colectivamente, manteniendo la organización como una necesidad, cooperando con sus recursos, comprometiéndose con la acción comunitaria para obtener logros materiales y humanos en beneficio de la comunidad, el grupo, la familia y para sí mismo. La participación debe ser valorada como el motor del hacer comunidad, como el instrumento a través del cual se cristalizan las decisiones, las aspiraciones y los valores del ser "sujeto" y del ser "comunidad".

## 8.6 Organización comunitaria

La organización comunitaria implica la reconstrucción del tejido social, que en ocasiones se desgasta en los diversos espacios de convivencia, con impactos cada vez más visibles entre la población en condiciones de pobreza y vulnerabilidad, incrementando riesgos. Es por eso que, resulta imprescindible propiciar que la comunidad o el grupo, articulen procesos tendientes al ejercicio de sus derechos, a la recreación de su cultura y, fundamentalmente, a la toma de decisiones de lo que les atañe en la vida comunitaria. El fomentar la organización y participación comunitaria, siendo estos componentes inseparables del hacer comunidad, se convierten en valores instrumentales para arribar a formas superiores de desarrollo humano.

Como producto del proceso donde la participación y la organización se implementan, ocurre el empoderamiento de la comunidad o el grupo, donde las personas logran el poder, el control, el dominio sobre sí mismos, su convivencia y su vida. Aquí convergen el sentimiento de control personal y el interés por el bienestar social real, encaminado a un desarrollo comunitario.

## 8.7 Mecanismo de Participación Ciudadana

Se promoverá la participación de la Población Beneficiada del Programa a través de la integración y operación de Comités de Contraloría Social, para el seguimiento, supervisión y vigilancia del cumplimiento de las metas y acciones comprometidas en el Programa, así como de la correcta aplicación de los recursos públicos asignados al mismo.

Para lograr lo anterior, el Programa deberá sujetarse a los "Lineamientos Generales para la Promoción y Operación de la Contraloría Social en los Programas Estatales de Desarrollo Social", emitido por la Secretaría de la Función Pública, a efecto de que se promuevan y realicen las acciones necesarias para la integración y operación de la contraloría social de acuerdo a la Guía Operativa de Contraloría Social, elaborada por la Instancia Ejecutora y validada por la Secretaría de la Función Pública; y demás documentos normativos establecidos por el Programa, promoviendo la participación de hombres y mujeres preferentemente de forma equitativa en la Conformación de los Comités de Contraloría Social.

### 1. Datos Generales del Mecanismo de Participación Ciudadana

- a) **Institución que lo coordina:** Sistema Estatal para el Desarrollo Integral de la Familia.
- b) **Área dentro de la Institución responsable de la coordinación del mecanismo:** Subdirección de Alimentación y Desarrollo Comunitario.
- c) **Nombre del mecanismo:** Atención a sugerencias, quejas y denuncias.
- d) **Objetivo general del mecanismo:** La corresponsabilidad, rendición de cuentas, la transparencia en la aplicación del recurso, la vigilancia y seguimiento a la operación del programa.
- e) **Tema central a desarrollar por el mecanismo:** Participación Social
- f) **Requisitos para acceder al mecanismo de participación:** Ser población beneficiaria del programa, así como de organizaciones de la sociedad civil o ciudadanía interesada en monitorear el programa.

g) **Principal sustento jurídico que da origen al mecanismo:**

Reglas de Operación del Programa Atención Alimentaria a Grupos Prioritarios 2024.

2. **Vigencia:** Temporal, de enero de 2024 a diciembre de 2024.
3. **Tipo de Participación:** De monitoreo.
4. **Modalidad de la Participación:** Presencial
5. **Forma o Figura de la Participación:** Participación Social.
6. **Nivel de Incidencia del Mecanismo de Participación:** Vigilancia.
7. **Cobertura Territorial del Mecanismo:** Estatal
8. **Convocatoria para Participar en el Mecanismo:**

Los beneficiarios, los representantes de los SMDIF u otras organizaciones y la población en general pueden acudir en cualquier momento al Sistema Estatal para el Desarrollo Integral de la Familia de Zacatecas para presentar sus sugerencias, quejas o denuncias que contribuyan a una operación más eficiente y transparente en la entrega de apoyos alimentarios. Para la presentación de quejas y denuncias derivadas de la operación del programa, los beneficiarios podrán acudir de manera externa a la Secretaría de la Función Pública quien dará el trámite correspondiente o bien hacer uso del Sistema de Atención Ciudadana.

9. **Monitoreo y Seguimiento:** Se debe promover la participación de la población beneficiaria de todos los programas operados con recursos federales, así como de organizaciones de la sociedad civil o ciudadanía interesada en monitorear el Programa. Lo anterior será a través de la integración, operación y vinculación de contralorías sociales, para el seguimiento, supervisión y vigilancia del cumplimiento de las metas y acciones comprometidas en cada uno, así como de la correcta aplicación de los recursos federales asignados al mismo.

10. **Datos de Contacto del Responsable Institucional del Mecanismo de Participación Ciudadana:**

**Nombre:** Juan Francisco

**Apellido Paterno:** Díaz

**Apellido Materno:**

**Cargo:** Subdirector de Alimentación y Desarrollo Comunitario

**Estado:** Zacatecas

**Municipio:** Zacatecas

**Colonia:** Hidráulica

**Calle:** Río Lerma

**Número exterior:** 100

**Número interior:**

**Código Postal:** 98608

**Teléfono:** 4929242337

**Extensión:** 102

**Correo electrónico:** alimentariazacatecas@gmail.com

## **8.8 Protección y promoción de los derechos humanos de las personas en situación de vulnerabilidad.**

Objetivo. - Promover el ejercicio de los derechos humanos de todas las personas que se encuentran en una situación particularmente vulnerable y que enfrentan obstáculos para acceder al derecho a una alimentación nutritiva, suficiente y de calidad, a la salud y el bienestar; así como a un desarrollo integral. Esta línea transversal busca la implementación de acciones en tres sentidos:

1. Empoderamiento, promoción y restitución de derechos que contribuyan a la superación de toda forma de discriminación, violencia y abuso.
2. Promoción de la equidad social.
3. Integración o reintegración social, con pleno respeto a su dignidad.

## **8.9. Acciones de Fortalecimiento**

### **Materiales de Consulta y Difusión**

Como parte de las acciones de seguimiento en materia de Aseguramiento de la Calidad para la operación del Programa, el SEDIF realizará el desarrollo y/o actualización de documentos, manuales de procedimientos, guías, entre otros, los cuales serán difundidos a los SMDIF. Asimismo, para la difusión de temas relevantes en la materia, se deberán desarrollar materiales ya sea físicos y/o digitales, dirigidos a los beneficiarios, transmitiendo la importancia de la calidad e inocuidad de los alimentos.

### **Capacitación**

El SEDIF, en coordinación con el SMDIF, deben transmitir la importancia de asegurar la calidad de los apoyos alimentarios, el papel que juegan dentro de ésta, el por qué y para qué se hace, con el fin de hacer entender a los comités, las y los beneficiarios, que las actividades que se realicen impactarán en la calidad e inocuidad de los insumos que conforman dichos apoyos.

Las capacitaciones deben planearse para evaluar las necesidades del personal que participará en ellas y, en concordancia con esto, diseñarlas a su medida; además, deberán ser continuas y actualizadas, con la intención de obtener los cambios esperados. Es recomendable que sean interactivas y presentarlas en segmentos cortos que ayuden a una mejor comprensión de los temas. La capacitación es fundamental, ya que implica el entrenamiento antes de la ejecución y los temas que se expongan deben ser entendibles.

La capacitación se encargará de instruir a los participantes en los conocimientos necesarios y cómo aplicarlos, además de incluir la enseñanza de nuevas habilidades, métodos y procedimientos que induzcan a un cambio de hábitos.

La impartición de las capacitaciones deberá de realizarse en todos los niveles de la cadena de suministro, desde el almacenamiento y hasta el beneficiario. De acuerdo con nivel de aplicación, de manera enunciativa, más no limitativa se deben incluir temas de capacitación en:

- Buenas prácticas de almacenamiento.
- Sistema Primeras Entradas-Primeras Salidas (PEPS).
- Buenas prácticas en la elaboración de los alimentos.

## **9. Derechos, obligaciones y sanciones.**

### **9.1 Son Derechos de las y los Beneficiarios**

- Los beneficiarios tienen derecho a recibir por parte del SMDIF y del SEDIF un trato digno, respetuoso y equitativo, sin distinción de sexo, grupo étnico, situación de discapacidad, condición social, condiciones de salud, filiación política, opiniones, preferencias, estado civil, religión o cualquier otra que atente contra la dignidad humana y tenga por objeto anular o menoscabar sus derechos y libertades.
- Solicitar y recibir información clara, sencilla y oportuna sobre la operación del programa y los requisitos para participar en el mismo.
- Gestión e incorporación gratuita de los beneficios del programa.
- Recibir atención oportuna a sus solicitudes, quejas y sugerencias.

#### **9.1.1 Son corresponsabilidades de las y los beneficiarios y de los integrantes de la familia**

La participación de las familias y de la comunidad es un elemento fundamental para el logro de los objetivos de este Programa, por lo que el cumplimiento de las siguientes corresponsabilidades de los beneficiarios y de sus familias, es indispensable para que reciban el beneficio de los mismos.

- Participar activamente de las acciones que en el marco de Orientación y Educación Alimentaria se lleven a cabo en el Municipio, así como atender a cabalidad las recomendaciones relacionadas con la alimentación y reproducirlas en el hogar, con el fin de fomentar sanos hábitos alimenticios e incrementar el impacto del Programa.
- Desarrollar actividades en complemento a la recepción del apoyo alimentario, tales como la implementación de proyectos productivos o las acciones de desarrollo comunitario.

### **9.2 Son obligaciones de los beneficiarios**

- Solicitar su incorporación al programa.
- Proporcionar información veraz para el levantamiento del estudio socioeconómico.
- Presentar la documentación que se requiere para la conformación del expediente individual.
- Es responsabilidad del beneficiario, la comunidad o de la madre, padre o tutor participar activamente como parte del Comité de Vigilancia Ciudadana.
- Hacer un uso adecuado de los apoyos recibidos y de las acciones complementarias.
- Mantener comunicación con los SMDIF, a través del encargado de proyectos productivos en el Municipio, para informar sobre el avance del mismo.



- Proporcionar el mantenimiento y atención adecuados a los proyectos productivos, garantizando con esto la permanencia y la operación de los mismos por un mínimo de un año a partir de su recepción e instalación.
- Cumplir con lo dispuesto en las presentes Reglas de Operación.

### **9.3 Son obligaciones de los Comités**

- Verificar el cumplimiento en la recepción y entrega de las despensas, mediante el seguimiento, la supervisión y la vigilancia del programa que se recibe apoyando los procesos de transparencia, el uso de los recursos y la rendición de cuentas. La integración del Comité de Contraloría Social podrá realizar las actividades de Contraloría Social, así como actividades de seguimiento del manejo de recursos de otras fuentes.
- Implementar las medidas de control necesarias para garantizar el cumplimiento con lo establecido en la Guía de Aseguramiento de la Calidad e Inocuidad de los Alimentos emitida por el SNDIF.
- Suministrar las frutas y hortalizas, preferentemente de producción local, que complementen los apoyos alimentarios proporcionados por el SEDIF, fomentando el consumo de agua simple y el ejercicio físico.
- Cubrir el mecanismo de corresponsabilidad que determine el SEDIF por los apoyos alimentarios.
- Fomentar el cuidado al medio ambiente.
- Cumplir con lo dispuesto en las presentes Reglas de Operación.

### **9.4 Son obligaciones del SEDIF.**

- Elaborar los calendarios para la entrega conjunta de los apoyos alimentarios a las personas beneficiarias, debiendo informar con anticipación a los SMDIF para su participación en términos de las presentes Reglas de Operación.”
- Difundir entre los 58 Municipios del Estado la información sobre objetivos y operación del Programa, destacando la importancia de la focalización para el aprovechamiento de los recursos.
- Operar el programa en estrecha coordinación con los SMDIF.
- Realizar la asignación de apoyos a los 58 Municipios de la Entidad, considerando aspectos regionales y otros índices de medición aplicables.
- Asegurar que las dotaciones cumplan con los Criterios de Calidad Nutricia establecidos en los Lineamientos de la Estrategia Integral de Asistencia Social Alimentaria y Desarrollo Comunitario.
- Llevar a cabo los procesos pertinentes y apegados a normatividad para la adquisición de los insumos que posibiliten la operación del programa.
- Programar, coordinar y supervisar la distribución de los apoyos a los SMDIF-beneficiario.

- Brindar orientación y vigilar la correcta focalización e integración del padrón de las y los beneficiarios, así como implementar acciones para su verificación.
- Realizar visitas periódicas a los SMDIF con el fin de supervisar y apoyar en la operación adecuada del programa.
- Asesorar e implementar mecanismos de capacitación con el fin de asegurar que los apoyos alimentarios se encuentren en condiciones adecuadas de almacenaje para garantizar la calidad de los mismos.
- Coordinar las acciones complementarias (orientación y educación alimentaria, aseguramiento de la calidad e inocuidad de los alimentos, proyectos productivos y/o desarrollo comunitario) con el fin de brindar apoyos integrales.
- Supervisar el cumplimiento con las presentes Reglas de Operación a nivel municipal y local, así como llevar a cabo acciones para su difusión.

### 9.5 Son obligaciones de los SMDIF.

- Operar el programa en estricto apego a las presentes Reglas de Operación.
- Nombrar un Enlace con la Subdirección de Alimentación y Desarrollo Comunitario, que brinde el seguimiento puntual a las acciones relativas al Programa.
- Realizar focalización en coordinación con el SEDIF de las comunidades y colonias para detectar a la población que por su situación de vulnerabilidad son sujetos de apoyo en el Municipio.
- Apegarse al calendario elaborado por el SEDIF para la entrega conjunta de los apoyos alimentarios a las personas beneficiarias.
- De presentarse incidencias con las entregas de insumos o derivados de ellos, independientemente de los acuerdos obtenidos con el proveedor en turno, se deberán notificar de manera escrita al SEDIF, dentro de los primeros cinco días de haberse suscitado el suceso.
- Conformar un expediente individual en conjunto con el personal operativo del SEDIF para cada uno de los beneficiarios, en el que se incluya la siguiente documentación:
  1. Estudio Socioeconómico que avale la situación de vulnerabilidad por lo cual se le incluye como beneficiario.
  2. Identificación oficial. (INE, constancia de identidad y/o pasaporte vigente)
  3. Copia de la CURP y/o acta de nacimiento.
  4. Comprobante de domicilio.
  5. Cualquier otro documento que avale el seguimiento que proporciona el SMDIF.
- Acreditar la distribución a beneficiarios (firmas de recibido) en el Formato Oficial Entrega de Apoyos elaborado por el SEDIF. El SMDIF deberá conformar el expediente de comprobación mensual correspondiente a cada entrega realizada en el año y de todos y cada uno de los beneficiados,

Como anexo a las presente Reglas de Operación, se incluye el formato oficial para acreditar la entrega de los apoyos.

1. **Formato Oficial Entrega de Apoyos:** contiene el formato para entrega a beneficiarios (firmas) de cada uno de los apoyos otorgados, que, deberá aplicarse por todos los SMDIF como respaldo documental del apoyo otorgado a los beneficiarios.
2. **Informe Mensual de Entrega de Apoyos:** consiste en un formato Excel que deberá requisitarse mensualmente con la información de apoyos otorgados en el Municipio, especificando localidad y número de beneficios otorgados.

Para llevar a cabo la revisión a los procesos de distribución, los SMDIF deberán hacer entrega de una copia de los formatos firmados por los beneficiarios (firmas, así como el informe mensual en formato Excel y firmado en formato PDF a la Subdirección de Alimentación y Desarrollo Comunitario del SEDIF, con fecha límite el día 10 del mes posterior al mes reportado. El SEDIF verificará que las firmas plasmadas en los formatos correspondan al padrón capturado y que la cantidad de firmas correspondan al total de apoyos asignados al Municipio.

- Establecer los mecanismos de control interno necesarios para que los comprobantes de entrega a beneficiarios originales estén debidamente ordenados por año, mes y comunidad, resguardándose en las instalaciones del SMDIF y asegurándose que estén disponibles para futuras revisiones tanto de este Sistema como de los entes fiscalizadores.
- Conformar y registrar correctamente el padrón de beneficiarios en vinculación directa con el SEDIF en el sistema informático denominado SIIAS y en los tiempos establecidos por el mismo, evitando cambios sustantivos durante el transcurso de las temporadas de entrega.
- Implementar las acciones en materia de Aseguramiento de la Calidad Alimentaria e Inocuidad de los Alimentos, en cumplimiento a lo establecido por el SMDIF, para garantizar la calidad e inocuidad de los insumos que conforman los apoyos alimentarios entregados a los beneficiarios, así como asegurar las condiciones físicas del sitio de almacenamiento de los insumos, cumpliendo con los requisitos mínimos que garanticen las condiciones adecuadas para mantener los productos secos, frescos, libres de plagas y contaminación.
- Promover la organización y constitución de comités que serán corresponsables de la operación del programa.
- Establecer mecanismos para asegurar la complementariedad del programa a través de acciones de orientación y educación alimentaria, proyectos productivos y desarrollo comunitario.
- Implementar proyectos productivos, en conjunto con el SEDIF a través del Programa UNIPRODES, que faciliten el acceso a los alimentos frescos para los niños, niñas adolescentes y sus familias, asegurando su permanencia, impulso y progreso, considerando las siguientes acciones:
  1. Nombrar un encargado de proyectos, el cual fungirá como enlace ante el SEDIF y llevará a cabo la asesoría, seguimiento y capacitación requeridos para garantizar la sostenibilidad de los mismos.

2. Cuando los proyectos le sean entregados al SMDIF para su distribución en la región, el SMDIF deberá acreditar la distribución a beneficiarios mediante el formato de comprobante de entrega de proyectos y remitir dicha información a la SAyDC, a través del Programa UNIPRODES, en los 30 días posteriores a la recepción de los proyectos.
3. Garantizar la operatividad de los proyectos y proporcionar lo necesario para conservarlos en buen estado por un mínimo de un año a partir de su instalación.
4. Reportar al SEDIF, a través de la SAyDC, el funcionamiento y operación del programa por lo menos dos veces al año. En caso de detectarse problemáticas en la operación, se deberá notificar al SEDIF de manera inmediata.
5. Verificar mediante visitas aleatorias y apoyándose del Encargado de Proyectos Productivos, el cuidado, mantenimiento y aprovechamiento adecuado de los proyectos instalados.
6. Establecer mecanismos para asegurar la complementariedad del programa a través de acciones de orientación alimentaria y desarrollo comunitario.

#### **9.6 Criterios de Incumplimiento, Retención, Suspensión o Reducción de Recursos.**

El SEDIF podrá sancionar y/o suspender el apoyo a los Sistemas DIF Municipales que no cumplan con las presentes Reglas de Operación. Considerando como faltas las siguientes:

- Que los beneficiarios reportados en el Padrón Municipal a través del Sistema Integral de Información sobre Asistencia Social (SIAS) no reciban el apoyo correspondiente.
- Que se lleve a cabo la distribución de apoyos a personas no inscritas en el Padrón de Beneficiarios.
- Que el SMDIF haya cometido tres faltas graves en el manejo del programa y existan antecedentes de actas de incidencias.
- Que el SMDIF haga divisiones o fracciones de las dotaciones que el SEDIF le hace llegar.
- Que el SMDIF emplee para actividades y fines distintos para lo que fue creado, los apoyos, ya sea proselitismo, campañas políticas, lucro, etc.).
- Que el SMDIF retenga los apoyos a los beneficiarios sin justificación alguna, en casos y circunstancias especiales, deberá consultar por escrito al SEDIF y contar con la autorización o negativa según sea el caso.
- Que el SMDIF no permita la supervisión del personal enviado por el SEDIF, a efecto de verificar el buen funcionamiento de los programas.
- Que SMDIF omita la firma de los Convenios de Colaboración en tiempo y forma.

## **10. Instancias participantes**

### **10.1 Instancias ejecutoras**

El SEDIF es la instancia ejecutora, a través de la Subdirección de Alimentación y Desarrollo Comunitario en coordinación con los SMDIF, quienes estarán a cargo de la promoción, operación, administración, ejecución, evaluación, seguimiento y comprobación de los recursos asignados, conforme a las presentes Reglas de Operación.

### **10.2 Instancia normativa estatal**

La instancia responsable de administrar los recursos provenientes del ramo general 33 es el Sistema Estatal para el Desarrollo Integral de la Familia de Zacatecas. Se debe realizar en apego a los objetivos de la ley de coordinación fiscal.

El SEDIF, por su facultad para publicar las presentes Reglas de Operación, es la entidad competente para coordinar la implantación y ejecución del Programa, así como para el seguimiento del cumplimiento de los objetivos de seguridad operacional fijados en él, sin que esto altere las competencias que la normativa vigente atribuye a las autoridades nacionales de supervisión y al resto de los organismos, órganos, entes y entidades fiscalizadoras.

Asimismo, en coordinación con la Subdirección Jurídica del SEDIF, la Función Pública del Estado y el Órgano Interno de Control están facultados para interpretar las presentes Reglas de Operación, así como para resolver aspectos no contemplados en ellas.

### **10.3 Instancia normativa federal**

Con la finalidad de apoyar la transparencia y rendición de cuentas, sobre los resultados de los programas de la EIASADC operados con recursos del Ramo General 33, FAM-AS, existen mecanismos de intercambio de información entre los SEDIF y las instancias fiscalizadoras federales, así como con la DGADC. Estos mecanismos se constituyen por la evaluación y el seguimiento establecidos por instancias federales, como la SHCP y Consejo Nacional de Evaluación de la Política de Desarrollo Social (CONEVAL); así como, por las visitas de seguimiento, asesorías, reuniones, encuentros nacionales y por el envío de información al SNDIF por parte de los SEDIF, de acuerdo con el calendario emitido por la DGADC.

Es oportuno aclarar que los recursos federales, no pierden su carácter federal a pesar de ser transferidos a las Entidades Federativas, es por ello que son auditados y revisados por la Secretaría de la Función Pública (SFP), a través de la Dirección General de Operación Regional y Contraloría Social, o en su caso, por la Unidad de Auditoría Gubernamental de los Órganos Internos de Control en las dependencias y entidades de la Administración Pública Federal y/o auditores/as independientes contratados para tal efecto, en coordinación con los Órganos Estatales de Control, la Secretaría de Hacienda y Crédito Público (SHCP), la Auditoría Superior de la Federación (ASF), y demás instancias que en el ámbito de sus respectivas atribuciones resulten competentes.

## **11. Coordinación institucional**

### 11.1 Prevención de duplicidades

Para contrarrestar los diversos problemas que implica una política social fragmentada (duplicidad de acciones, altos costos de coordinación y objetivos que podrían ser diversos) el SEDIF buscará la máxima coordinación posible con los Sistemas Municipales para el Desarrollo Integral de la Familia y con otras Dependencias de Gobierno Estatal y Federal.

### 11.2 Convenios de colaboración.

De acuerdo con el principio de Fortalecimiento del Pacto Federal, se firmarán Convenios de Colaboración cuyo objeto será el establecer las bases de colaboración para fortalecer la operación de este Programa, estableciendo dentro de las facultades y atribuciones que a cada uno competen, la adecuada coordinación, concentración y desarrollo de acciones tendientes a elevar la calidad de vida de las familias y comunidades prioritarias por medio de los programas institucionales establecidos u otros especiales o extraordinarios que llegaren a convenir en el rubro de la Asistencia Social.

### 11.3 Colaboración

El SNDIF reforzará las relaciones intra e interinstitucionales, mediante la firma de convenios marco a nivel federal con diferentes instituciones del sector público, social y privado así como de los diferentes niveles de gobierno. Con el fin de optimizar recursos, se buscará otorgar una atención integral a los beneficiarios a través de la intervención y apoyo de otras instituciones gubernamentales en la operación de este Programa. Corresponde a “**EI SEDIF**” y a “**EI SMDIF**” ejecutar la acción de coordinación interinstitucional al nivel local para fortalecer la operación e impacto del Programa.

### 11.4 Concurrencia

El SNDIF, SEDIF y el SMDIF podrán fortalecer la operación del programa con recursos estatales u otros para la articulación de esfuerzos con el fin de propiciar el desarrollo de los territorios y de la población en pobreza, vulnerabilidad, rezago y marginación de la entidad, de conformidad con lo que establece la Ley General de Desarrollo Social.

Con la finalidad de apoyar la transparencia y rendición de cuentas, sobre los resultados de este Programa operado con recursos del Ramo 33 FAM-AS, existen mecanismos de intercambio de información entre los SMDIF, SEDIF y las Instancias Globalizadoras Federales, así como con el SNDIF. Estos mecanismos se constituyen por la evaluación y el seguimiento establecidos por instancias federales, como la SHCP y el Consejo Nacional de Evaluación de la Política de Desarrollo Social (CONEVAL); así como las visitas de seguimiento, asesorías, reuniones, encuentros nacionales, y por el envío de información al SNDIF por parte de “**EL SEDIF**”, de acuerdo con el calendario emitido por el SNDIF.

12. Mecánica de Operación

12.1. Proceso

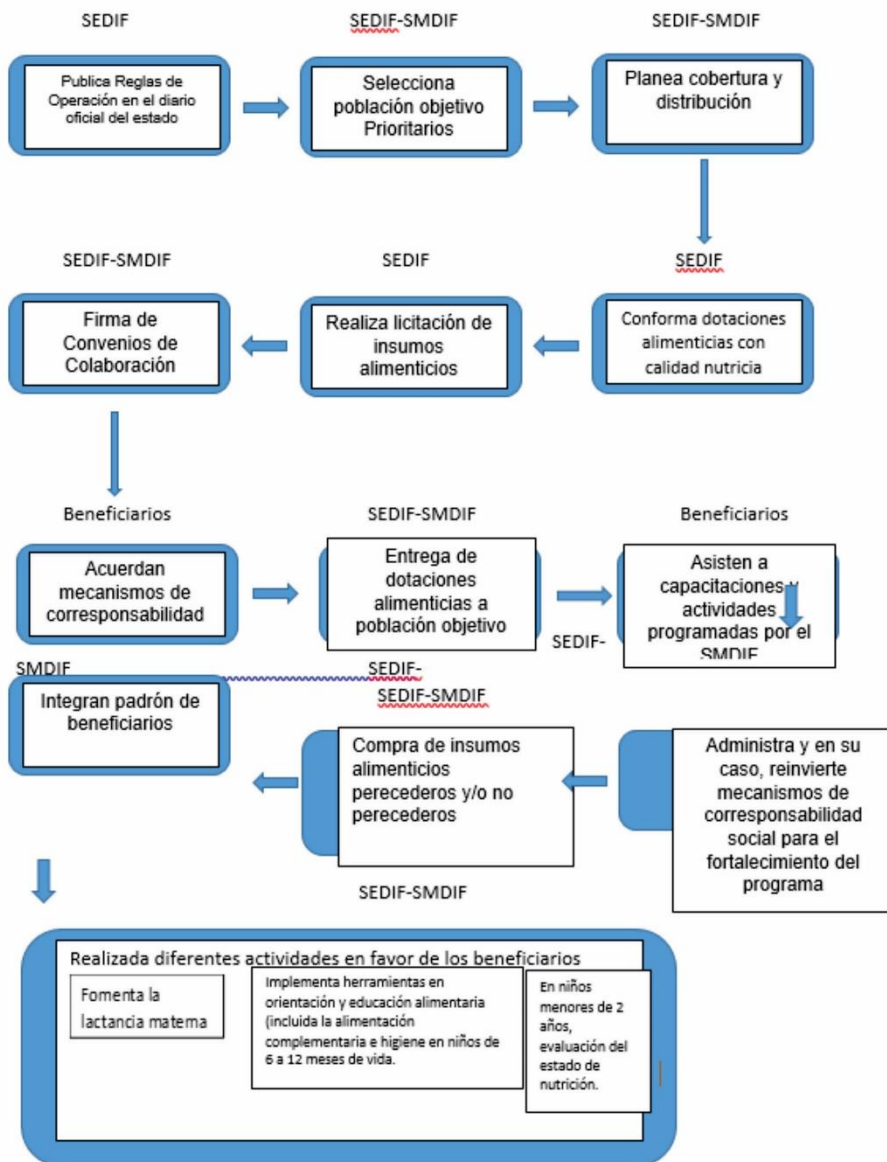

<p>Programa de Atención Alimentaria a Grupos Prioritarios</p>	<ul style="list-style-type: none"> <li>• El SEDIF publica reglas de operación en el Diario Oficial del Estado.</li> <li>• El SEDIF y SMDIF define población objetivo del Programa de Atención Alimentaria a Grupos Prioritarios.</li> <li>• El SEDIF y SMDIF planea cobertura y distribución.</li> <li>• El SEDIF conforma dotaciones alimenticias con calidad nutricia.</li> <li>• El SEDIF realiza licitación de insumos alimenticios.</li> <li>• El SEDIF Y SMDIF firman convenios de colaboración.</li> <li>• El Proveedor entrega de insumos al almacén de los SMDIF.</li> <li>• El SEDIF y SMDIF entregan dotaciones alimenticias a población objetivo.</li> <li>• Beneficiarios asisten a capacitaciones y actividades programadas por el SMDIF.</li> <li>• SEDIF y SMDIF administran y reinvierten los Mecanismos de Corresponsabilidad para el fortalecimiento del programa,</li> <li>• SEDIF Y SMDIF compran insumos perecederos y no perecederos.</li> <li>• SEDIF y SMDIF integran padrón de beneficiarios,</li> <li>• SEDIF y SMDIF realizan diversas actividades en favor de los beneficiarios.</li> </ul>
---	--

## 12.2 Ejecución

Con la finalidad de apoyar la transparencia y rendición de cuentas, sobre los resultados de este Programa operado con recursos del Ramo 33 FAM-AS, existen mecanismos de intercambio de información entre los SMDIF, SEDIF y las Instancias Globalizadoras Federales, así como con el SNDIF. Estos mecanismos se constituyen por la evaluación y el seguimiento establecidos por instancias federales, como la SHCP y el Consejo Nacional de Evaluación de la Política de Desarrollo Social (CONEVAL); así como las visitas de seguimiento, asesorías, reuniones, encuentros nacionales, y por el envío de información al SNDIF por parte de "EL SEDIF", de acuerdo al calendario emitido por el SNDIF.

### Avances físico-financiero

La SAYDC, formulará trimestralmente, por separado y bajo su estricta responsabilidad, los informes de los avances físico-financieros de las acciones realizadas, mismos que deberán remitir al SEDIF por conducto de la Subdirección de Planeación y Evaluación durante los siguientes quince días hábiles posteriores a la terminación de trimestre que se reporta y en los términos establecidos según el Programa Operativo Anual. Dichos informes deberán ser acompañados con la justificación de las variaciones entre la meta de cobertura programada y la alcanzada, así como entre el presupuesto autorizado, el modificado y el ejercido, y en su caso el reporte de las medidas de ahorro, austeridad y eficiencia aplicadas durante el periodo que se informe.

Asimismo, el SEDIF, reportará a través de los diversos informes e indicadores solicitados por el SNDIF y otras instancias competentes, sobre los avances respecto al avance físico financiero de los programas.



### **Cierre de ejercicio**

Conforme lo estipula la Ley General de Contabilidad Gubernamental se presentará la información financiera en los informes periódicos correspondientes y en su respectiva Cuenta Pública. Lo anterior, sin perjuicio de las obligaciones de información establecidas en la Ley de Coordinación Fiscal, la Ley Federal de Presupuesto y Responsabilidad Hacendaria, y el Título Tercero Bis de la Ley General de Salud, relativas a las Transferencias federales etiquetadas.

El SEDIF entregará la información financiera que solicite la Secretaría de Finanzas del Estado para dar cumplimiento a esta Ley General de Contabilidad Gubernamental, en los términos de las disposiciones que para tal efecto emita la misma Secretaría.

La fiscalización sobre el cumplimiento de lo dispuesto en la Ley General de Contabilidad Gubernamental corresponderá a las entidades de fiscalización superior de las Entidades Federativas, así como a la Auditoría Superior de la Federación, conforme a lo dispuesto en el artículo 79 de la Constitución Política de los Estados Unidos Mexicanos. La Auditoría Superior de la Federación, en los términos de las disposiciones federales aplicables, fiscalizará las garantías que, en su caso, otorgue el Gobierno Federal, así como el destino y ejercicio de los recursos con los que opera este Programa.

Conforme lo estipula el Artículo 17 de la Ley de Disciplina Financiera de las Entidades Federativas y los Municipios:

A más tardar el 15 de enero de cada año, se deberán reintegrar a la Tesorería de la Federación las Transferencias federales etiquetadas que, al 31 de diciembre del ejercicio fiscal inmediato anterior, no hayan sido devengadas por sus Entes Públicos.

Sin perjuicio de lo anterior, las transferencias federales etiquetadas que, al 31 de diciembre del ejercicio fiscal inmediato anterior se hayan comprometido y aquéllas devengadas pero que no hayan sido pagadas, deberán cubrir los pagos respectivos a más tardar durante el primer trimestre del ejercicio fiscal siguiente, o bien, de conformidad con el calendario de ejecución establecido en el convenio correspondiente; una vez cumplido el plazo referido, los recursos remanentes deberán reintegrarse a la Tesorería de la Federación, a más tardar dentro de los 15 días naturales siguientes.

Los reintegros deberán incluir los rendimientos financieros generados.

Para los efectos de este artículo, se entenderá que las Entidades Federativas han devengado o comprometido las Transferencias federales etiquetadas, en los términos previstos en el artículo 4, fracciones XIV y XV de la Ley General de Contabilidad Gubernamental.

### **12.3 Causas de Fuerza Mayor**

Con fundamento en los planteamientos de la Gestión Integral de Riesgo de Desastres inmersos dentro de la Ley de Protección Civil y el derecho a la asistencia social con base en la Ley General de Asistencia Social, ante una condición de emergencia o desastre que por causas de fuerza mayor y/o casos fortuitos que no hayan podido ser previstos, el SNDIF y/o el SEDIF podrán re direccionar los recursos financieros o dotaciones ya adquiridas de los programas de asistencia social alimentaria a los grupos de mayor afectación y/o quienes pierdan su fuente de ingreso como resultado de la contingencia y/o a

sectores urbanos y/o rurales que estén más expuestos. Lo anterior, a fin de atender de inmediato, en el corto y mediano plazo, las necesidades alimentarias básicas de la población afectada.

Lo anterior, se dará a conocer a través de los medios oficiales de comunicación y en la página oficial del SEDIF.

### 13. Evaluación, seguimiento y control.

#### 13.1 Información Presupuestaria

Los recursos para la operación del Programa Atención Alimentaria a Grupos Prioritarios tienen su origen en el Presupuesto de Egresos de la Federación, Ramo General 33: Aportaciones Federales para Entidades Federativas y Municipios, Fondo V de Aportaciones Múltiples, componente Asistencia Social (FAM-AS), mismos que se rigen por la Ley de Coordinación Fiscal (LCF). De acuerdo con esta Ley, el ejercicio y aplicación de estos, es responsabilidad de cada Entidad Federativa, en el marco de la estructura programática que establezca el SNDIF.

Presupuesto Asignado
\$112 328,000.00
Beneficiarios 38,000

El presupuesto asignado podrá variar según necesidades operativas y suficiencia presupuestal del Sistema Estatal para el Desarrollo Integral de la Familia.

De acuerdo con la LCF, en su artículo 40, las aportaciones federales que con cargo al Fondo de Aportaciones Múltiples reciban los Estados de la Federación, se destinarán en un 46% al otorgamiento de desayunos escolares, apoyos alimentarios, y de asistencia social, a través de instituciones públicas, con base en lo señalado en la Ley de Asistencia Social (LAS), el cual es denominado componente Asistencia Social. Asimismo, se destinará el 54% restante a la construcción, equipamiento y rehabilitación de infraestructura física de los niveles de educación básica, media superior y superior en su modalidad universitaria según las necesidades de cada nivel, el cual es denominado Componente Infraestructura Educativa.

Los recursos del FAM-AS podrán ser utilizados para la operación de los programas de la EIASADC emitida por el SNDIF, de acuerdo con el artículo 40 de la Ley de Coordinación Fiscal (LCF) y los servicios de asistencia social establecidos en el artículo 168 de la Ley General de Salud (LGS) y en el artículo 12 de la Ley de Asistencia Social (LAS), conforme a lo siguiente:

- a) Los SEDIF deberán priorizar la atención alimentaria y, por lo tanto, utilizar no menos del 85% de los recursos del FAM-AS destinados para ese ejercicio fiscal que les fueren transferidos para la operación de programas alimentarios mediante los cuales se preste el servicio previsto en el artículo 12, fracción VIII, de la LAS, mismos que para estos efectos serán descritos en la presente estrategia.
- b) Los SEDIF podrán destinar hasta un 15% de los recursos del FAM-AS destinados para ese ejercicio fiscal que les fueren transferidos para:

- b.1) La prestación de otros apoyos y/o servicios de asistencia social enmarcados en el programa de Atención a Grupos Prioritarios de la Estrategia 2024, deberán apearse a los enunciados en el artículo 12 de la LAS, y de conformidad con la presente estrategia.
- b.2) La ejecución del Programa de Salud y Bienestar Comunitario (PSBC) (con base en el Índice de Desempeño (ID) se sugiere incrementar el presupuesto asignado a este programa con respecto al año anterior).
- b.3) En caso de que los SEDIF requieran ejercer gastos de operación, podrán destinar hasta un 2% del total de los recursos del FAM-AS que les fueren transferidos. Estas actividades deberán a su vez, ser acordes con el propósito establecido para el FAM-AS en el Tomo IV del PEF 2024.

Los recursos federales, no pierden su carácter federal a pesar de ser transferidos a las Entidades Federativas, es por ello que son auditados y revisados por la Secretaría de la Función Pública (SFP), a través de la Dirección General de Operación Regional y Contraloría Social, o en su caso, por la Unidad de Auditoría Gubernamental de los Órganos Internos de Control en las dependencias y entidades de la Administración Pública Federal y/o auditores/as independientes contratados para tal efecto, en coordinación con los Órganos Estatales de Control, la Secretaría de Hacienda y Crédito Público (SHCP), la Auditoría Superior de la Federación (ASF), y demás instancias que en el ámbito de sus respectivas atribuciones resulten competentes.

### 13.2 Evaluación.

El SEDIF podrá evaluar en cualquier momento el cumplimiento del programa mediante la revisión de trabajo administrativo y supervisión en campo.

Evaluación interna. Se llevará a cabo a través de un seguimiento de los recursos ejercidos, acciones ejecutadas y metas alcanzadas, deberá incluir la realización de encuestas de satisfacción que permita medir el avance de la asistencia social alimentaria.

Evaluación externa. A través de la Secretaría de la Función Pública y la Auditoría Superior de la Federación y del Estado, quienes deberán ajustarse a los Lineamientos aprobados por el Consejo Estatal de Evaluación.

Para efectos de la comprobación de gasto por parte de las instancias participantes de apoyo operativo a que se refiere este Programa, los documentos probatorios son:

#### **Entrega de las dotaciones mensuales del SEDIF al SMDIF.**

El SEDIF emitirá recibos de entrega debidamente foliados, que serán recabados por el proveedor toda vez que de conformidad realice la entrega de las dotaciones.

#### **Entrega de las dotaciones mensuales del SMDIF a los beneficiarios.**

El SMDIF entregará por escrito, en tiempo y forma, a la Subdirección de Alimentación y Desarrollo del SEDIF, el “Informe de Avance de Entrega de Apoyos”, en los formatos que se anexan a las presentes ROP, mediante el cual, se respalde la entrega mensual del apoyo alimentario a todos y cada uno de los beneficiarios. Mismo que deberá mostrar la firma y fecha de recibido por parte del beneficiario, o en su caso, padre, madre o tutor del menor, así como especificar el mes y programa al

que corresponde dicha entrega. Debiéndose contar con la comprobación mensual de las entregas correspondientes a todo el año.

Los SMDIF elaborarán el “Informe de Avance de Entrega de Apoyos”, que deberá aplicarse en los procesos de distribución de los insumos y que permitirá contar con un mayor control de los recursos asignados.

El informe se conforma de los siguientes formatos:

- **Formato Oficial Entrega de Apoyos:** formato para comprobación de entrega a beneficiarios finales (firmas) de cada uno de los apoyos otorgados, que deberá aplicarse como respaldo documental del apoyo otorgado a los beneficiarios.
- **Informe Mensual de Entrega de Apoyos:** consiste en un formato Excel que deberá requisitarse mensualmente con la información de apoyos otorgados en el Municipio, especificando localidad y número de beneficios otorgados.

Para llevar a cabo la revisión a los procesos de distribución, los SMDIF deberán hacer entrega de una copia de los formatos firmados por los beneficiarios (firmas), así como el Informe Mensual en formato Excel y firmado en formato PDF, a la Subdirección de Alimentación y Desarrollo Comunitario de este SEDIF, a través de los enlaces municipales de la misma área, con fecha límite el día 10 del mes posterior al mes reportado.

El SEDIF estará verificando que las firmas plasmadas en los formatos correspondan al padrón capturado, así mismo, se estará confirmando que la cantidad de firmas corresponda al total de apoyos mensuales del programa asignados al municipio.

#### JUSTIFICACIÓN DE ENTREGA DE APOYOS A LA POBLACIÓN

TIPO DE POBLACIÓN ATENDIDA	RESPALDO DOCUMENTAL
Población en situación de riesgo emergencia o desastre.	Salida de almacén firmada y sellada por la autoridad municipal correspondiente.
Entrega directa a beneficiarios de localidades en alguna situación de vulnerabilidad o población urbano-marginada.	1.-Salida de almacén firmada y sellada por el beneficiario. 2.- Copia Identificación oficial del beneficiario.
Sistemas Municipales DIF (Apoyos Extraordinarios).	Solicitud del SMDIF y/o H. Ayuntamiento. 2.- Salida de almacén firmada y sellada por el beneficiario.
Organizaciones y actores sociales cuyo fin es la labor de apoyo a población específica de grupos con características particulares que implican un grado de vulnerabilidad.	1.- Solicitud de apoyo  2.- Salida de almacén firmada y sellada de recibido por el solicitante o representante.  3.-Identificación Oficial de cada una de las personas beneficiadas,
Giras de Trabajo de las Autoridades Estatales.	Salida de almacén firmada y sellada por la autoridad municipal correspondiente.

La Población en Riesgo y/o en situación de vulnerabilidad canalizada por la Subdirección de Gestión y Atención Ciudadana del SEDIF.	1.- Solicitud 2.- Estudio socioeconómico. 3.- Copia de la identificación oficial,
---	---

### 13.3 Control y auditoría

El SNDIF, el SEDIF y los SMDIF tienen la obligación de proporcionar a Instancias Fiscalizadoras la información necesaria para realizar, en el momento en que lo juzguen pertinente, las auditorías, revisiones o visitas de inspección de acuerdo a los programas anuales de auditorías o en el caso que juzgue pertinente; así como dar atención a las recomendaciones realizadas por dichas instancias.

Los recursos federales, no pierden su carácter federal a pesar de ser transferidos a las Entidades Federativas. Es por ello que son auditados y revisados por la Secretaría de la Función Pública, a través de la Dirección General de Operación Regional y Contraloría Social, o en su caso, por la Unidad de Auditoría Gubernamental de los Órganos Internos de Control en las dependencias y entidades de la Administración Pública Federal y/o auditores/as independientes contratados para tal efecto, en coordinación con los Órganos Estatales de Control, la Secretaría de Hacienda y Crédito Público (SHCP), la Auditoría Superior de la Federación (ASF), y demás instancias que en el ámbito de sus respectivas atribuciones resulten competentes.

El seguimiento a las evaluaciones lo realizarán en conjunto la Dirección General, la Coordinación Administrativa, la Subdirección de Alimentación y Desarrollo Comunitario y la Subdirección de Planeación y Evaluación, atendiendo las recomendaciones que realicen la Secretaría de la Función Pública y otros entes fiscalizadores.

### 13.4 Indicadores de Resultados

#### Matriz de Indicadores

COORDINACIÓN ESTATAL DE PLANEACIÓN ESTADO DE ZACATECAS		 <b>Coordinación Estatal de Planeación</b> <b>Dirección de Planeación</b> Dependencia: Sistema Estatal para el Desarrollo Integral de la Familia Reporte: Matriz de Indicadores Programa Presupuestario 2024		
<b>Matriz de Indicadores para Resultados (MIR) -- Programa Presupuestario 2024</b>				
<b>Datos del programa presupuestario</b>				
<b>Nombre:</b>	<b>PPs:</b>	<b>Dependencia:</b>	<b>Nombre del titular:</b>	
Programa integral de atención social, alimentación y desarrollo comunitario	170	Sistema Estatal para el Desarrollo Integral de la Familia	L.E. VÍCTOR HUMBERTO DE LA TORRE DELGADO	
<b>Alineación</b>				
<b>Plan Nacional de Desarrollo 2019- 2024</b>	<b>Plan Estatal de Desarrollo 2022-2027</b>		<b>Tipo de Programa</b>	
Eje: 2 - Política Social	<b>Principio Rector:</b>		2 - Bienestar para Todos	
	<b>Política Pública:</b>		9 - Atención a Grupos Vulnerables	
	<b>Estrategia:</b>		5 - Fortalecer la atención a personas en condiciones de vulnerabilidad, bajo la norma de no dejar a nadie afuera, no dejar a nadie atrás.	
<b>PROGRAMAS SECTORIALES</b>				
<b>Sector</b>	<b>Objetivo</b>		<b>Estrategia</b>	
4 - Desarrollo Social	Fortalecer la atención a personas en condiciones de vulnerabilidad, bajo la norma de no dejar a nadie afuera, no dejar a nadie atrás		Contribuir a mejorar la calidad de vida de las familias zacatecanas que han sufrido la pérdida de un familiar	
<b>CLASIFICACIÓN FUNCIONAL</b>				
<b>Finalidad</b>	<b>Función</b>	<b>Subfunción</b>	<b>CLASIFICACIÓN PROGRAMÁTICA</b>	
2 - Desarrollo Social	2.6 - Protección Social	2.6.9 - Otros de Seguridad Social y Asistencia Social	S - Sujetos a Reglas de Operación	
<b>RESULTADOS</b>				
<b>Nivel</b>	<b>Objetivos</b>	<b>Indicadores</b>	<b>Medios de verificación</b>	<b>Supuestos</b>
Fin	Contribuir a reducir la pobreza a grupos prioritarios mediante la superación de la carencia alimentaria en la población vulnerable del estado de Zacatecas.	<b>Denominación - Método de cálculo - TipoDimensión-Frecuencia -</b>	<b>Sitio web:</b> <a href="https://www.coneval.org.mx/Medicion/Paginas/Pobrezainicio.aspx">https://www.coneval.org.mx/Medicion/Paginas/Pobrezainicio.aspx</a>	El Gobierno Federal continua implementado la estrategia integral de alimentación.
		<b>Nombre:</b> Porcentaje de población que superó la carencia alimentaria en el Estado <b>Definición:</b> Mide el porcentaje de grupos prioritarios que superó la carencia por acceso a la alimentación nutritiva y de calidad en el Estado de Zacatecas con respecto a la población en situación de pobreza <b>Método:</b> ( Grupos prioritarios que superó la carencia por acceso a la alimentación nutritiva y de calidad en el Estado de Zacatecas / total de población en situación de pobreza ) * 100 <b>Tipo:</b> Impacto <b>Dimensión:</b> Eficacia <b>Frecuencia:</b> Anual <b>Sentido:</b> Constante <b>Unidad de Medida:</b> Porcentaje <b>Meta Anual:</b> 100 <b>Línea Base:</b> 100		
Propósito	Grupos prioritarios del Estado de Zacatecas superan la carencia alimentaria.	<b>Denominación - Método de cálculo - TipoDimensión-Frecuencia -</b>	<b>Sitio web:</b> <a href="https://www.coneval.org.mx/Medicion/Paginas/Pobrezainicio.aspx">https://www.coneval.org.mx/Medicion/Paginas/Pobrezainicio.aspx</a>	Los municipios contribuyen en la distribución oportuna de los apoyos alimentarios.
		<b>Nombre:</b> Porcentaje de población que superó la carencia alimentaria en el Estado <b>Definición:</b> Mide el porcentaje de población con carencia por acceso a la alimentación nutritiva y de calidad atendida con los programas de SEDIF en el Estado con respecto a la población programada de atender <b>Método:</b> ( Población con carencia por acceso a la alimentación nutritiva y de calidad atendida con los programas de SEDIF en el Estado de Zacatecas / total de población programada de atender ) * 100 <b>Tipo:</b> Resultados <b>Dimensión:</b> Eficiencia <b>Frecuencia:</b> Anual <b>Sentido:</b> Constante <b>Unidad de Medida:</b> Porcentaje <b>Meta Anual:</b> 100 <b>Línea Base:</b> 100		

<p><b>Componente Responsables:</b> SDF Subdirección de Alimentación y Desarrollo Comunitario</p>	<p>C1 Desayunos escolares a niñas, niños y adolescentes modalidad frío y caliente entregados</p>	<p><b>Nombre:</b> Porcentaje de desayunos escolares entregados <b>Definición:</b> Mide el porcentaje de desayunos escolares a niñas, niñas y adolescentes modalidad frío y caliente entregados con respecto a los programados <b>Método:</b> ( Desayunos escolares a niñas, niñas y adolescentes modalidad frío y caliente entregados / Total de desayunos programados ) * 100 <b>Tipo:</b> Producto <b>Dimensión:</b> Eficacia <b>Frecuencia:</b> Trimestral <b>Sentido:</b> Constante <b>Unidad de Medida:</b> Porcentaje <b>Meta Anual:</b> 100 <b>Línea Base:</b> 100</p>	<p><b>Documento:</b> Nombre del documento: Padrón de beneficiarios. <b>Área que genera la información:</b> Subdirección de Alimentación y Desarrollo Comunitario. <b>Frecuencia con la que se genera la información:</b> Trimestral</p>	<p>Que los beneficiarios cumplan con los requisitos para el apoyo</p>
<p>Actividad</p>	<p>C1 A1 Integración de padrón de beneficiarios modalidad frío</p>	<p><b>Nombre:</b> Padrón de beneficiarios <b>Definición:</b> Mide el porcentaje de población que acudió a registrarse al programa de desayunos modalidad fríos realizados con respecto a los programados <b>Método:</b> ( Población que acudió a registrarse al programa de desayunos modalidad fríos realizados / Total de beneficiarios programados ) * 100 <b>Tipo:</b> Proceso <b>Dimensión:</b> Eficacia <b>Frecuencia:</b> Trimestral <b>Sentido:</b> Constante <b>Unidad de Medida:</b> Porcentaje <b>Meta Anual:</b> 100 <b>Línea Base:</b> 100</p>	<p><b>Documento:</b> Nombre del documento: Padrón de beneficiarios. <b>Área que genera la información:</b> Subdirección de Alimentación y Desarrollo Comunitario. <b>Frecuencia con la que se genera la información:</b> Trimestral</p>	<p>Que la población acuda a registrarse</p>
<p>Actividad</p>	<p>C1 A2 Distribución y entrega de desayunos a niñas, niñas y adolescentes modalidad frío</p>	<p><b>Nombre:</b> Porcentaje de desayunos modalidad Fríos entregados <b>Definición:</b> Mide el porcentaje de población beneficiada con el programa de desayunos modalidad fríos realizados con respecto a los programados <b>Método:</b> ( Población beneficiada con el programa desayunos modalidad fríos realizados / Total de desayunos programados ) * 100 <b>Tipo:</b> Proceso <b>Dimensión:</b> Eficacia <b>Frecuencia:</b> Trimestral <b>Sentido:</b> Constante <b>Unidad de Medida:</b> Porcentaje <b>Meta Anual:</b> 100 <b>Línea Base:</b> 100</p>	<p><b>Documento:</b> Nombre del documento: Reporte de avance programático. <b>Área que genera la información:</b> Subdirección de Alimentación y Desarrollo Comunitario. <b>Frecuencia con la que se genera la información:</b> Trimestral</p>	<p>Que el apoyo se distribuya y se entregue en tiempo y forma</p>
<p>Actividad</p>	<p>C1 A3 Integración de padrón de beneficiarios modalidad caliente</p>	<p><b>Nombre:</b> Porcentaje de padrón de beneficiarios <b>Definición:</b> Mide el porcentaje de población que acudió a registrarse al programa de desayunos modalidad calientes realizados con respecto a los programados <b>Método:</b> ( Población que acudió a registrarse al programa de desayunos modalidad caliente realizados / Total de beneficiarios programados ) * 100 <b>Tipo:</b> Proceso <b>Dimensión:</b> Eficacia <b>Frecuencia:</b> Trimestral <b>Sentido:</b> Constante <b>Unidad de Medida:</b> Porcentaje <b>Meta Anual:</b> 100 <b>Línea Base:</b> 100</p>	<p><b>Documento:</b> Nombre del documento: Padrón de beneficiarios. <b>Área que genera la información:</b> Subdirección de Alimentación y Desarrollo Comunitario. <b>Frecuencia con la que se genera la información:</b> Trimestral</p>	<p>Que la población acuda a registrarse</p>
<p>Actividad</p>	<p>C1 A4 Distribución y entrega de canastas para la preparación de alimentos modalidad caliente</p>	<p><b>Nombre:</b> Porcentaje de desayunos modalidad calientes <b>Definición:</b> Mide el porcentaje de población beneficiada con el programa de desayunos modalidad caliente realizados con respecto a los programados <b>Método:</b> ( Población beneficiada con el programa desayunos modalidad caliente realizados / Total de desayunos programados ) * 100 <b>Tipo:</b> Proceso <b>Dimensión:</b> Eficacia <b>Frecuencia:</b> Trimestral <b>Sentido:</b> Constante <b>Unidad de Medida:</b> Porcentaje <b>Meta Anual:</b> 100 <b>Línea Base:</b> 100</p>	<p><b>Documento:</b> Nombre del documento: Reporte de avance programático. <b>Área que genera la información:</b> Subdirección de Alimentación y Desarrollo Comunitario. <b>Frecuencia con la que se genera la información:</b> Trimestral</p>	<p>Que el apoyo se distribuya y se entregue en tiempo y forma</p>

e89de78b3bee71211bb1182666c7181698844cb7c983f409d3cb7afad6adf209

<b>Componente</b> <b>Responsables:</b> SDIF Subdirección de Alimentación y Desarrollo Comunitario	C2 Paquetes alimentarios del programa 1,000 días a mujeres embarazadas, en periodo de lactancia y/o menores de 2 años entregados	<b>Nombre:</b> Porcentaje de programa 1,000 días de vida <b>Definición:</b> Mide el porcentaje de paquetes alimentarios del programa 1,000 días de vida entregados con respecto a los programados <b>Método:</b> ( Paquetes alimentarios del programa 1,000 días de vida entregados / Total de paquetes programados ) * 100 <b>Tipo:</b> Producto <b>Dimensión:</b> Eficacia <b>Frecuencia:</b> Trimestral <b>Sentido:</b> Constante <b>Unidad de Medida:</b> Porcentaje <b>Meta Anual:</b> 100 <b>Línea Base:</b> 100	<b>Documento:</b> Nombre del documento: Reporte de avance programático. <b>Área que genera la información:</b> Subdirección de Alimentación y Desarrollo Comunitario. <b>Frecuencia con la que se genera la información:</b> Trimestral	Que los beneficiarios cumplan con los requisitos para el apoyo
Actividad	C2 A1 Integración de padrón de beneficiarios programa 1,000 días	<b>Nombre:</b> Porcentaje de padrón de beneficiarios <b>Definición:</b> Mide el porcentaje de población que acudió a registrarse al programa 1,000 mil días realizados con respecto a los programados <b>Método:</b> ( Población que acudió a registrarse al programa 1,000 mil días realizados / Total población programadas ) * 100 <b>Tipo:</b> Proceso <b>Dimensión:</b> Eficacia <b>Frecuencia:</b> Trimestral <b>Sentido:</b> Constante <b>Unidad de Medida:</b> Porcentaje <b>Meta Anual:</b> 100 <b>Línea Base:</b> 100	<b>Documento:</b> Nombre del documento: Padrón de beneficiarios. <b>Área que genera la información:</b> Subdirección de Alimentación y Desarrollo Comunitario. <b>Frecuencia con la que se genera la información:</b> Trimestral	Que la población acuda a registrarse
Actividad	C2 A2 Distribución y entrega de paquetes alimentarios del programa 1,000 días	<b>Nombre:</b> Porcentaje de paquetes alimentarios 1000 días entregados <b>Definición:</b> Mide el porcentaje de paquetes alimentarios del programa 1,000 días de vida entregados con respecto a los programados <b>Método:</b> ( Paquetes alimentarios del programa 1,000 días de vida entregados / Total de paquetes programados ) * 100 <b>Tipo:</b> Proceso <b>Dimensión:</b> Eficacia <b>Frecuencia:</b> Trimestral <b>Sentido:</b> Constante <b>Unidad de Medida:</b> Porcentaje <b>Meta Anual:</b> 100 <b>Línea Base:</b> 100	<b>Documento:</b> Nombre del documento: Reporte de avance programático. <b>Área que genera la información:</b> Subdirección de Alimentación y Desarrollo Comunitario. <b>Frecuencia con la que se genera la información:</b> Trimestral	Que la población acuda a recibir su apoyo
<b>Componente</b> <b>Responsables:</b> SDIF Subdirección de Alimentación y Desarrollo Comunitario	C3 Apoyos alimentarios del programa de atención alimentaria a grupos prioritarios (tipo A y B) entregados	<b>Nombre:</b> Porcentaje de apoyos alimentarios del programa atención alimentaria tipo A y B entregados <b>Definición:</b> Mide el porcentaje de apoyos alimentarios del programa atención alimentaria tipo A y B entregados con respecto a los programados <b>Método:</b> ( Apoyos alimentarios del programa atención alimentaria tipo A y B entregados / Total de apoyos programados ) * 100 <b>Tipo:</b> Producto <b>Dimensión:</b> Eficacia <b>Frecuencia:</b> Trimestral <b>Sentido:</b> Constante <b>Unidad de Medida:</b> Porcentaje <b>Meta Anual:</b> 100 <b>Línea Base:</b> 100	<b>Documento:</b> Nombre del documento: Reporte de avance programático. <b>Área que genera la información:</b> Subdirección de Alimentación y Desarrollo Comunitario. <b>Frecuencia con la que se genera la información:</b> Trimestral	Que el apoyo se distribuya y se entregue en tiempo y forma
Actividad	C3 A1 Integración de padrón de beneficiarios del programa de atención alimentaria tipo A	<b>Nombre:</b> Porcentaje de población que acudió a registrarse al programa atención alimentaria tipo A <b>Definición:</b> Mide el porcentaje de población que acudió a registrarse al programa atención alimentaria tipo A realizados con respecto a los programados <b>Método:</b> ( Población que acudió a registrarse al programa atención alimentaria tipo A realizados / Total de población programada ) * 100 <b>Tipo:</b> Proceso <b>Dimensión:</b> Eficacia <b>Frecuencia:</b> Trimestral <b>Sentido:</b> Constante <b>Unidad de Medida:</b> Porcentaje <b>Meta Anual:</b> 100 <b>Línea Base:</b> 100	<b>Documento:</b> Nombre del documento: Padrón de beneficiarios. <b>Área que genera la información:</b> Subdirección de Alimentación y Desarrollo Comunitario. <b>Frecuencia con la que se genera la información:</b> Trimestral	Que la población acuda a registrarse
Actividad	C3 A2 Distribución y entrega de apoyos alimentarios tipo A	<b>Nombre:</b> Porcentaje de apoyos alimentarios del programa atención alimentaria tipo A entregados <b>Definición:</b> Mide el porcentaje de apoyos alimentarios del programa atención alimentaria tipo A entregados con respecto a los programados <b>Método:</b> ( Apoyos alimentarios del programa atención alimentaria tipo A entregados / Total de apoyos programados ) * 100 <b>Tipo:</b> Proceso <b>Dimensión:</b> Eficacia <b>Frecuencia:</b> Trimestral <b>Sentido:</b> Constante <b>Unidad de Medida:</b> Porcentaje <b>Meta Anual:</b> 100 <b>Línea Base:</b> 100	<b>Documento:</b> Nombre del documento: Reporte de avance programático. <b>Área que genera la información:</b> Subdirección de Alimentación y Desarrollo Comunitario. <b>Frecuencia con la que se genera la información:</b> Trimestral	Que la población acuda a recibir su apoyo



Actividad	C3 A3 Integración del padrón de beneficiarios del programa de atención alimentaria tipo B	<p><b>Nombre:</b> Porcentaje de población que acudió a registrarse al programa de atención alimentaria tipo B</p> <p><b>Definición:</b> Mide el porcentaje de población que acudió a registrarse al programa atención alimentaria tipo B realizados con respecto a los programados</p> <p><b>Método:</b> ( Población que acudió a registrarse al programa atención alimentaria tipo B realizados / Total de población programada ) * 100</p> <p><b>Tipo:</b> Proceso</p> <p><b>Dimensión:</b> Eficacia</p> <p><b>Frecuencia:</b> Trimestral</p> <p><b>Sentido:</b> Constante</p> <p><b>Unidad de Medida:</b> Porcentaje</p> <p><b>Meta Anual:</b> 100</p> <p><b>Línea Base:</b> 100</p>	<p><b>Documento:</b> Nombre del documento: Padrón de beneficiarios. <b>Área que genera la información:</b> Subdirección de Alimentación y Desarrollo Comunitario. <b>Frecuencia con la que se genera la información:</b> Trimestral</p>	Que la población acuda a registrarse
Actividad	C3 A4 Distribución y entrega de apoyos alimentarios tipo B	<p><b>Nombre:</b> Porcentaje de apoyos alimentarios del programa atención alimentaria tipo B entregados</p> <p><b>Definición:</b> Mide el porcentaje de apoyos alimentarios del programa atención alimentaria tipo B entregados con respecto a los programados</p> <p><b>Método:</b> ( Apoyos alimentarios del programa atención alimentaria tipo B entregados / Total de apoyos programados ) * 100</p> <p><b>Tipo:</b> Proceso</p> <p><b>Dimensión:</b> Eficacia</p> <p><b>Frecuencia:</b> Trimestral</p> <p><b>Sentido:</b> Constante</p> <p><b>Unidad de Medida:</b> Porcentaje</p> <p><b>Meta Anual:</b> 100</p> <p><b>Línea Base:</b> 100</p>	<p><b>Documento:</b> Nombre del documento: Reporte de avance programático. <b>Área que genera la información:</b> Subdirección de Alimentación y Desarrollo Comunitario. <b>Frecuencia con la que se genera la información:</b> Trimestral</p>	Que la población acuda a recibir su apoyo
<p><b>Componente</b></p> <p><b>Responsables:</b> SDIF Subdirección de Alimentación y Desarrollo Comunitario</p>	C4 Capacitaciones que permitan desarrollar conocimientos, habilidades y competencias en las personas, a fin de propiciar y fortalecer la organización y participación comunitaria para el bienestar colectivo	<p><b>Nombre:</b> Porcentaje de capacitaciones realizadas</p> <p><b>Definición:</b> Mide el porcentaje de capacitaciones realizadas con respecto a los programados</p> <p><b>Método:</b> ( Capacitaciones realizadas / Total de capacitaciones programadas ) * 100</p> <p><b>Tipo:</b> Producto</p> <p><b>Dimensión:</b> Eficacia</p> <p><b>Frecuencia:</b> Trimestral</p> <p><b>Sentido:</b> Constante</p> <p><b>Unidad de Medida:</b> Porcentaje</p> <p><b>Meta Anual:</b> 100</p> <p><b>Línea Base:</b> 100</p>	<p><b>Documento:</b> Nombre del documento: Reporte de avance programático. <b>Área que genera la información:</b> Subdirección de Alimentación y Desarrollo Comunitario. <b>Frecuencia con la que se genera la información:</b> Trimestral</p>	Que las personas acudan a recibir sus capacitaciones
Actividad	C4 A1 Integración del padrón para impartir las capacitaciones del bienestar colectivo	<p><b>Nombre:</b> Porcentaje de población que acudió a registrarse al programa de capacitaciones</p> <p><b>Definición:</b> Mide el porcentaje de población que acudió a registrarse al programa de capacitaciones realizadas con respecto a la población programadas</p> <p><b>Método:</b> ( Población que acudio a registrarse al programa de capacitaciones realizadas / Total de población programadas ) * 100</p> <p><b>Tipo:</b> Proceso</p> <p><b>Dimensión:</b> Eficacia</p> <p><b>Frecuencia:</b> Trimestral</p> <p><b>Sentido:</b> Constante</p> <p><b>Unidad de Medida:</b> Porcentaje</p> <p><b>Meta Anual:</b> 100</p> <p><b>Línea Base:</b> 100</p>	<p><b>Documento:</b> Nombre del documento: Padrón de beneficiarios. <b>Área que genera la información:</b> Subdirección de Alimentación y Desarrollo Comunitario. <b>Frecuencia con la que se genera la información:</b> Trimestral</p>	Que la población acuda a registrarse
Actividad	C4 A2 Impartición de capacitaciones para el bienestar colectivo	<p><b>Nombre:</b> Porcentaje de capacitaciones del bienestar colectivo realizadas</p> <p><b>Definición:</b> Mide el porcentaje de capacitaciones del bienestar colectivo realizadas con respecto a las programados</p> <p><b>Método:</b> ( Capacitaciones del bienestar colectivo realizadas / Total de capacitaciones programados ) * 100</p> <p><b>Tipo:</b> Proceso</p> <p><b>Dimensión:</b> Eficacia</p> <p><b>Frecuencia:</b> Trimestral</p> <p><b>Sentido:</b> Constante</p> <p><b>Unidad de Medida:</b> Porcentaje</p> <p><b>Meta Anual:</b> 100</p> <p><b>Línea Base:</b> 100</p>	<p><b>Documento:</b> Nombre del documento: Reporte de avance programático. <b>Área que genera la información:</b> Subdirección de Alimentación y Desarrollo Comunitario. <b>Frecuencia con la que se genera la información:</b> Trimestral</p>	que la población acuda a recibir sus capacitaciones

e89de78b3bee71211bb1182666c7181698844cb7c983f409d3cb7afad6adf209

<p><b>Componente Responsables:</b> SDIF Subdirección de Alimentación y Desarrollo Comunitario</p>	<p>C5 Proyectos comunitarios sociales y productivos, que a través del trabajo realizado al interior del grupo de desarrollo (GD), impacten de manera positiva en el resto de la localidad, a fin de fomentar la salud y el bienestar comunitario</p>	<p><b>Nombre:</b> Porcentaje de proyectos comunitarios sociales y productivos realizados  <b>Definición:</b> Mide el porcentaje de proyectos comunitarios sociales y productivos realizados con respecto a los programados  <b>Método:</b> ( Proyectos comunitarios sociales y productivos realizados / Total de proyectos programados ) * 100  <b>Tipo:</b> Producto  <b>Dimensión:</b> Eficacia  <b>Frecuencia:</b> Trimestral  <b>Sentido:</b> Constante  <b>Unidad de Medida:</b> Porcentaje  <b>Meta Anual:</b> 100  <b>Línea Base:</b> 100</p>	<p><b>Documento:</b> Nombre del documento: Reporte de avance programático. <b>Área que genera la información:</b> Subdirección de Alimentación y Desarrollo Comunitario. <b>Frecuencia con la que se genera la información:</b> Trimestral</p>	<p>Que los proyectos sea del interés de la comunidad</p>
<p>Actividad</p>	<p>C5 A1 Integración del padrón para la implementación de proyectos comunitarios sociales y productivos</p>	<p><b>Nombre:</b> Porcentaje de población que acudió a registrarse al programa de proyectos comunitarios  <b>Definición:</b> Mide el porcentaje de población que acudió a registrarse al programa de proyectos comunitarios realizados respecto a la población programadas  <b>Método:</b> ( Población que acudio a registrarse al programa de proyectos comunitarios realizados / Total de población programadas ) * 100  <b>Tipo:</b> Proceso  <b>Dimensión:</b> Eficacia  <b>Frecuencia:</b> Trimestral  <b>Sentido:</b> Constante  <b>Unidad de Medida:</b> Porcentaje  <b>Meta Anual:</b> 100  <b>Línea Base:</b> 100</p>	<p><b>Documento:</b> Nombre del documento: Padrón de beneficiarios. <b>Área que genera la información:</b> Subdirección de Alimentación y Desarrollo Comunitario. <b>Frecuencia con la que se genera la información:</b> Trimestral</p>	<p>Que la población acuda a registrarse</p>
<p>Actividad</p>	<p>C5 A2 Distribución y entrega de proyectos comunitarios sociales y productivos</p>	<p><b>Nombre:</b> Porcentaje de proyectos comunitarios sociales y productivos realizados  <b>Definición:</b> Mide el porcentaje de proyectos comunitarios sociales y productivos realizados con respecto a los programados  <b>Método:</b> ( Proyectos comunitarios sociales y productivos realizados / Total de proyectos programados ) * 100  <b>Tipo:</b> Proceso  <b>Dimensión:</b> Eficacia  <b>Frecuencia:</b> Trimestral  <b>Sentido:</b> Constante  <b>Unidad de Medida:</b> Porcentaje  <b>Meta Anual:</b> 100  <b>Línea Base:</b> 100</p>	<p><b>Documento:</b> Nombre del documento: Reporte de avance programático. <b>Área que genera la información:</b> Subdirección de Alimentación y Desarrollo Comunitario. <b>Frecuencia con la que se genera la información:</b> Trimestral</p>	<p>Que los proyectos sea del interés de la comunidad</p>
<p><b>Componente Responsables:</b> SDIF Subdirección de Alimentación y Desarrollo Comunitario</p>	<p>C6 Proyectos para el fortalecimiento de Casas de día</p>	<p><b>Nombre:</b> Porcentaje de Casas de día realizadas  <b>Definición:</b> Mide el porcentaje de Casas de día realizadas con respecto a los programadas  <b>Método:</b> ( Casas de día realizadas / Total de Casas de día programadas ) * 100  <b>Tipo:</b> Producto  <b>Dimensión:</b> Eficacia  <b>Frecuencia:</b> Trimestral  <b>Sentido:</b> Constante  <b>Unidad de Medida:</b> Porcentaje  <b>Meta Anual:</b> 100  <b>Línea Base:</b> 100</p>	<p><b>Documento:</b> Nombre del documento: Reporte de avance programático. <b>Área que genera la información:</b> Subdirección de Alimentación y Desarrollo Comunitario. <b>Frecuencia con la que se genera la información:</b> Trimestral</p>	<p>Que las Casas de día sea del interés de la comunidad</p>
<p>Actividad</p>	<p>C6 A1 Integración del padrón de beneficiarios</p>	<p><b>Nombre:</b> Porcentaje de población que acudió a registrarse a la Casas de día  <b>Definición:</b> Mide el porcentaje de población que acudió a registrarse a la Casa de día realizados respecto a la población programadas  <b>Método:</b> ( Población que acudio a registrarse a la Casa de día realizadas / Total de población programadas ) * 100  <b>Tipo:</b> Proceso  <b>Dimensión:</b> Eficacia  <b>Frecuencia:</b> Trimestral  <b>Sentido:</b> Constante  <b>Unidad de Medida:</b> Porcentaje  <b>Meta Anual:</b> 100  <b>Línea Base:</b> 100</p>	<p><b>Documento:</b> Nombre del documento: Padrón de beneficiarios. <b>Área que genera la información:</b> Subdirección de Alimentación y Desarrollo Comunitario. <b>Frecuencia con la que se genera la información:</b> Trimestral</p>	<p>Que la población acuda a registrarse</p>

<p>Actividad</p>	<p>C6 A2 Entrega de proyectos de Casas de día</p>	<p><b>Nombre:</b> Porcentaje de proyectos realizados  <b>Definición:</b> Mide el porcentaje de proyectos realizados con respecto a los programados  <b>Método:</b> ( Proyectos en Casas de día realizados / Total de proyectos programados ) * 100  <b>Tipo:</b> Proceso  <b>Dimensión:</b> Eficacia  <b>Frecuencia:</b> Trimestral  <b>Sentido:</b> Constante  <b>Unidad de Medida:</b> Porcentaje  <b>Meta Anual:</b> 100  <b>Línea Base:</b> 100</p>	<p><b>Documento:</b> Nombre del documento: Reporte de avance programático. <b>Área que genera la información:</b> Subdirección de Alimentación y Desarrollo Comunitario. <b>Frecuencia con la que se genera la información:</b> Trimestral</p>	<p>Que los proyectos sea del interés de la comunidad</p>
<p><b>Componente Responsables:</b> SDIF Subdirección de Alimentación y Desarrollo Comunitario</p>	<p>C7 Proyectos para el fortalecimiento de Centros de Desarrollo Comunitario PILARES</p>	<p><b>Nombre:</b> Porcentaje de Centros de desarrollo comunitarios DIF PILARES realizados  <b>Definición:</b> Mide el porcentaje de Centros de desarrollo DIF PILARES realizados con respecto a los programados  <b>Método:</b> ( Centros de desarrollo comunitarios DIF PILARES realizados / Total de Centros comunitarios programados ) * 100  <b>Tipo:</b> Producto  <b>Dimensión:</b> Eficacia  <b>Frecuencia:</b> Trimestral  <b>Sentido:</b> Constante  <b>Unidad de Medida:</b> Porcentaje  <b>Meta Anual:</b> 100  <b>Línea Base:</b> 100</p>	<p><b>Documento:</b> Nombre del documento: Reporte de avance programático. <b>Área que genera la información:</b> Subdirección de Alimentación y Desarrollo Comunitario. <b>Frecuencia con la que se genera la información:</b> Trimestral</p>	<p>Que los Centros sea del interés de la comunidad</p>
<p>Actividad</p>	<p>C7 A1 Integración del padrón de beneficiarios</p>	<p><b>Nombre:</b> Porcentaje de población que acudió a registrarse al programa de proyectos comunitarios sociales y productivos  <b>Definición:</b> Mide el porcentaje de población que acudió a registrarse al programa de proyectos comunitarios realizados respecto a la población programadas  <b>Método:</b> ( Población que acudio a registrarse al programa de proyectos comunitarios realizados / Total de población programadas ) * 100  <b>Tipo:</b> Proceso  <b>Dimensión:</b> Eficacia  <b>Frecuencia:</b> Trimestral  <b>Sentido:</b> Constante  <b>Unidad de Medida:</b> Porcentaje  <b>Meta Anual:</b> 100  <b>Línea Base:</b> 100</p>	<p><b>Documento:</b> Nombre del documento: Padrón de beneficiarios. <b>Área que genera la información:</b> Subdirección de Alimentación y Desarrollo Comunitario. <b>Frecuencia con la que se genera la información:</b> Trimestral</p>	<p>Que la población acuda a registrarse</p>
<p>Actividad</p>	<p>C7 A2 Distribución y entrega de proyectos de desarrollo comunitario PILARES</p>	<p><b>Nombre:</b> Porcentaje de proyectos comunitarios sociales y productivos realizados  <b>Definición:</b> Mide el porcentaje de proyectos comunitarios sociales y productivos realizados con respecto a los programados  <b>Método:</b> ( Proyectos comunitarios sociales y productivos realizados / Total de proyectos programados ) * 100  <b>Tipo:</b> Proceso  <b>Dimensión:</b> Eficacia  <b>Frecuencia:</b> Trimestral  <b>Sentido:</b> Constante  <b>Unidad de Medida:</b> Porcentaje  <b>Meta Anual:</b> 100  <b>Línea Base:</b> 100</p>	<p><b>Documento:</b> Nombre del documento: Reporte de avance programático. <b>Área que genera la información:</b> Subdirección de Alimentación y Desarrollo Comunitario. <b>Frecuencia con la que se genera la información:</b> Trimestral</p>	<p>Que los proyectos sea del interés de la comunidad</p>

e89de78b3bee71211bb1182666c7181698844cb7c983f409d3cb7afad6adf209

## 14. Transparencia.

### 14.1 Difusión.

Conforme lo señala el Artículo 70 de la Ley General de Transparencia y Acceso a la Información Pública, el marco normativo y toda la información correspondiente a este Programa, se pondrá a disposición del público y se mantendrá actualizada, en los respectivos medios electrónicos.

De acuerdo con lo establecido en el artículo 9 de la Ley de Acceso a la Información Pública del Estado de Zacatecas, estas Reglas de Operación, se publicarán en la Periódico Oficial del Estado y estarán disponibles en el portal de transparencia de la página electrónica del SEDIF <http://dif.zacatecas.gob.mx/>.

De igual manera y tal como lo establece la Ley Federal de Transparencia y Acceso a la Información Pública y la Ley General de Protección de Datos Personales en Posesión de Sujetos Obligados la información sobre montos, beneficiarios y avances físico-financieros estarán disponibles en el portal de la página electrónica del SEDIF <http://dif.zacatecas.gob.mx/>.

El SEDIF, en coordinación con los SMDIF, realizan la difusión y promoción del Programa en todas y una de las localidades de la Entidad, principalmente las comunidades de alta y muy alta marginación y/o en las localidades focalizadas en conjunto con otras Instancias por contar con población potencial para ser atendidas.

Así mismo se da a conocer en los insumos y en cualquier medio de difusión la leyenda establecida en el artículo 28 del Presupuesto de Egresos de la Federación para el 2024 "Este programa es público, ajeno a cualquier partido político. Queda prohibido el uso para fines distintos a los establecidos en el programa".

De igual manera y de acuerdo con los artículos 85 de la Ley Federal de Presupuesto y Responsabilidad Hacendaria y 48 de la Ley de Contabilidad Fiscal, se publicarán los informes sobre el ejercicio, destino y resultados de los recursos federales transferidos que se realizan por medio del Sistema de Recursos Federales Transferidos.

Aunado a lo anterior para contribuir a la transparencia de la información sobre el desempeño de los recursos públicos. Se publicarán a través de los siguientes medios:

- Órganos locales oficiales de difusión, y
- Página electrónica del SEDIF <http://dif.zacatecas.gob.mx/>.

### 14.2 Padrones de beneficiarios

El SEDIF y el SMDIF, conformarán el padrón de beneficiarios, el cual deberá oficializarse mediante la captura en el Sistema Integral de Información sobre Asistencia Social (SIAS) en los tiempos establecidos por el SEDIF y bajo su asesoría y supervisión. Posteriormente, los registros serán enviados a SMDIF conforme a los acuerdos en conjunto con la Dirección General del Registro Nacional

de Población e Identidad para servicio de confrontas y/o servicios web de la Clave Única del Registro de Población (CURP).

Con el propósito de desarrollar políticas públicas más eficaces, en el otorgamiento de apoyos proporcionados con recursos federales, así como para transparentar y rendir cuentas claras a la ciudadanía la Secretaría de la Función Pública (SFP) diseñó el Sistema Integral de Información de Padrones de Programas Gubernamentales (SIIPP-G), mismo que se dio a conocer mediante el Decreto por el que se crea el Sistema Integral de Información de Padrones de Programas Gubernamentales, publicado en el DOF el día 12 de enero de 2006.

Posteriormente, el SIIPP-G fue complementado con los criterios establecidos en el Manual de Operación del Sistema Integral de Información de Padrones de Programas Gubernamentales, publicado en el DOF el 13 de septiembre del 2018.

La Subdirección de Alimentación y Desarrollo Comunitario es el área responsable de la integración del padrón de beneficiarios del programa y la periodicidad con que se deberán de entregar el padrón para su integración al Padrón Único de Beneficiarios del Gobierno del Estado.

#### 14.3 Quejas, denuncias y solicitudes de información.

Los beneficiarios, los representantes de los SMDIF u otras organizaciones y la población en general pueden acudir en cualquier momento al SEDIF para presentar sus solicitudes de información, así como sus sugerencias, quejas o denuncias que contribuyan a una operación más eficiente y transparente en la entrega de apoyos alimentarios, a través de las siguientes vías:

- De lunes a viernes de 8:30 a 16:00 horas en las Oficinas Centrales del SEDIF, Avenida Paseo de la Encantada número 102, Colonia La Encantada, Zacatecas, Zacatecas. C.P. 98088. Teléfono 492 925 68 03.
- De lunes a viernes de 8:30 a 16:00 horas en las Oficinas de la Subdirección de Alimentación y Desarrollo Comunitario, Calle Rio Lerma número 100, Colonia Hidráulica, C.P. 98060. Teléfono 492 924 23 37 extensión 102.
- Para la presentación de quejas y denuncias derivadas de la operación del programa, los beneficiarios podrán acudir de manera externa a la Secretaría de la Función Pública quien dará el trámite correspondiente o bien hacer uso del Sistema de Atención Ciudadana:
  - a) Red Estatal de Buzones ubicados en cada Presidencia Municipal.
  - b) Sistema Electrónico de Atención Ciudadana: <http://contraloriasocial.zacatecas.gob.mx>
  - c) Correo electrónico: [contraloriasocial@zacatecas.gob.mx](mailto:contraloriasocial@zacatecas.gob.mx), y lada gratuita: 55 26 26 67

Los programas del Sistema Estatal para el Desarrollo Integral de la Familia del Estado de Zacatecas estarán regidos por lo establecido en la Ley de Disciplina Financiera y Responsabilidad Hacendaria del

Estado de Zacatecas y sus municipios, y el uso adecuado de los recursos que se entregan por parte del SEDIF es responsabilidad de quien los recibe, por tanto, deberán llevar la siguiente leyenda “Este programa es público, ajeno a cualquier partido político. Queda prohibido el uso para fines distintos a los establecidos en el programa”.

#### 14.4. Comités de vigilancia ciudadana

Se deberá precisar los criterios para su prestación, teniendo como mínimo los delimitados por el apartado 9.1 de la presente estrategia).

La vigilancia ciudadana es el mecanismo de las/las beneficiarias/os considerados para que de manera organizada verifiquen el cumplimiento de las metas y la correcta aplicación de los recursos públicos asignados al programa de Atención Alimentaria a Grupos Vulnerables.

- Integrarse con un mínimo de tres personas beneficiarias-usuarias del programa del que se trate.
- Se conformará a través de un acta constitutiva, en la cual los integrantes deberán aceptar formar ser parte de éste de manera voluntaria, gratuita y libre.
- Se incluirá nombre, datos de contacto de cada uno de los integrantes del comité, domicilio (localidad, código postal y entidad federativa), así como especificar la voluntad de cada uno de ellos para pertenecer a éste. Es importante acotar que para el caso del Programa Atención Alimentaria a Grupos Prioritarios, la conformación y funciones del CVC.
  - Los integrantes del CVC deberán ser elegidos por mayoría de votos, este mecanismo deberá realizarse por las personas beneficiarias, bajo la coordinación del SMDIF y/o del SEDIF, según sea determinado por el programa que se opere. Se deberá dejar constancia de la elección, a través de una breve leyenda en la que se exprese dicho acto, lo anterior, dentro del acta constitutiva del Comité de Vigilancia Ciudadana.
  - La vigencia del CVC se determinará por el programa que se opere, el cual deberá considerar como mínimo un ejercicio fiscal y para el caso del Programa de Alimentación Escolar, este deberá de ser acorde al calendario escolar vigente. Y será rotativo.
  - El SEDIF llevará acabo capacitaciones o reuniones con los Comités, en los cuales se realizará una minuta.
  - El comité deberá de renovarse y ser rotativo. El SEDIF o el SMDIF será el responsable de convocar el siguiente CVC.
  - Dentro de la conformación se promoverá la inclusión de mujeres y hombres de manera equitativa

##### Operación del CVC

- El SEDIF elaborará un Programa Estatal de Vigilancia Ciudadana (PEVC), en el que se programarán las acciones de promoción, difusión, operación y seguimiento al comité de vigilancia ciudadana.
  - De las minutas levantadas durante las capacitaciones o reuniones de los Comités, una de ellas estará en posesión del SEDIF (original) y la copia simple en resguardo del comité. El SEDIF anejará la lista de asistencia de los participantes.
  - Cada comité será responsable de notificar las anomalías en la entrega de insumos y otras irregularidades de los programas mediante un escrito libre en el que se describa de forma concreta la acción identificada de los programas.

El SEDIF:

- Deberá recibir y reportar las quejas y denuncias al SNDIF, mediante el informe (concentrado de información) semestral de quejas y denuncias de acuerdo con el calendario anual de la DGADC.
- Deberá elaborar un informe semestral de seguimiento del Programa Estatal de Vigilancia Ciudadana, el cual registrará los resultados de las actividades llevadas a cabo, así como, vigilar que se cumpla con los periodos de ejecución de los programas de conformidad con lo programado.
  - Deberá elaborar y distribuir al menos un material impreso (dípticos, trípticos, carteles, volantes, periódico mural, entre otros), a los beneficiarios de los Estrategia Integral de Asistencia Social, Alimentación y Desarrollo Comunitario 2024 25 Dirección General de Alimentación y Desarrollo Comunitario programas de esta Estrategia, con información sobre el programa que se opere, así como las acciones en materia de transparencia en el uso de los recursos, tomando en cuenta las particularidades sociales y étnicas de las localidades donde operan, poniendo especial atención al respeto a la diversidad cultural, la idoneidad del medio de comunicación, la lengua materna y lenguaje inclusivo. El Sistema Estatal debe enviar de manera preliminar el material para su validación al SNDIF, de acuerdo con lo establecido en el Calendario Anual.
  - Los documentos de difusión deberán especificar la ruta para atender y canalizar las irregularidades, quejas y denuncias manifestadas por los CVC, así como incluir la imagen gráfica del SNDIF.

## 15. Transitorios y Rúbrica del Funcionario Facultado

### Transitorios

UNO. - Las presentes reglas de operación se emiten conforme a la estructura establecida en el Anexo T2.A Modelo de reglas de operación de los Lineamientos de la Estrategia Integral de Asistencia Social Alimentaria y Desarrollo Comunitario 2024, toda vez que deben encontrarse alineadas, en primer lugar, a las leyes emitidas por la Federación.

DOS. - Se emiten las presentes Reglas de Operación para el ejercicio 2024 del Programa de Atención Alimentaria a Grupos Prioritarios del Estado de Zacatecas con vigencia a partir del día siguiente de su publicación y hasta el 31 de diciembre del 2024.

TRES. - Para efectos del Proceso Operativo Estatal se añade el siguiente planteamiento del proceso administrativo para la convocatoria, recepción de solicitudes, selección de beneficiarios y la solicitud para la ejecución del recurso.

Zacatecas, Zac., a los (23) veintitrés días del mes de febrero del año dos mil veinticuatro (2024).

---

**L.E. Víctor Humberto de la Torre Delgado**  
**Director General del Sistema Estatal para el**  
**Desarrollo Integral de la Familia de Zacatecas**

## **16. CONVOCATORIA Y ANEXOS**

### **16.1 Convocatoria**

El SMDIF Realiza la difusión sobre objetivos y operación del Programa, destacando la importancia de la focalización para el aprovechamiento de los recursos.

Lleva a cabo un diagnóstico de las solicitudes para detectar a la población que por su situación de vulnerabilidad son sujetos de apoyo.

#### **Recibir Solicitudes. -**

El SEDIF evalúa e incorpora el padrón de beneficiarios, integrando a los solicitantes que cumplan con los requisitos de las presentes reglas de operación y recaba la documentación requerida para integrar el padrón de beneficiarios.

#### **Selección de Beneficiarios. -**

El SEDIF realiza la captura del padrón en el Sistema Integral de Información sobre Asistencia Social (SIIAS).

#### **Solicitud del Oficio de Ejecución. -**

El SMDIF, a través de la Dirección General de Alimentación y Desarrollo Comunitario, emite el oficio de notificación a través del cual se informa el presupuesto asignado para la operación de los programas y acciones de asistencia social. El SEDIF, presenta ante la Coordinación Estatal de Planeación del Gobierno del Estado de Zacatecas, el proyecto para la aplicación de recurso asignado.

Una vez revisado y aprobado el proyecto, la Coordinación Estatal de Planeación del Gobierno del Estado de Zacatecas emite el/los Oficio(s) de Ejecución con lo cual se brinda la autorización para la aplicación del recurso. Posteriormente El SEDIF inicia el procedimiento de licitación.



16.2 Anexos

Árbol del problema

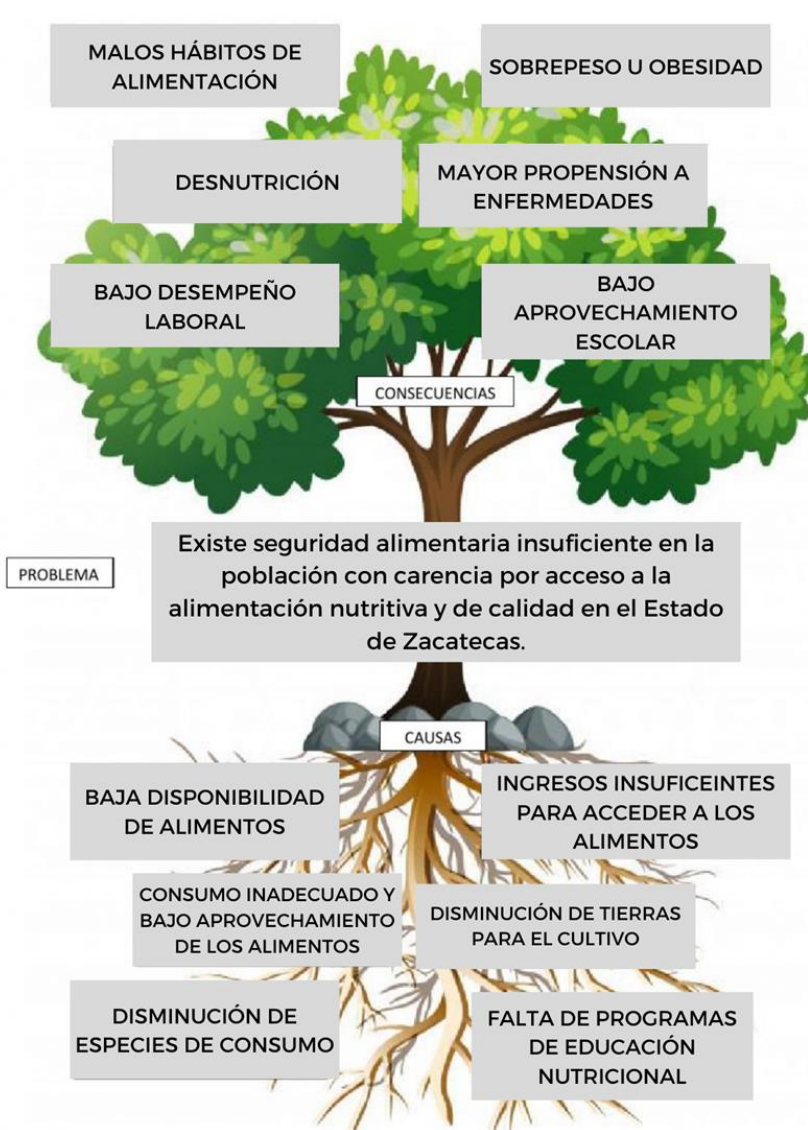

e89de78b3bee71211bb1182666c7181698844cb7c983f409d3cb7afad6adf209



**Información básica**

**Información general**

<p><b>Nombre comercial del programa</b></p>	<p><b>[PROGRAMA DE ATENCIÓN ALIMENTARIA A GRUPOS PRIORITARIOS]</b></p>	
<p><b>Nombre del Programa Presupuestario</b></p>	<p>[170. Programa de asistencia social, alimentación y desarrollo comunitario]</p>	
<p><b>Modalidades de apoyo</b></p>	<p>( ) ( ) ( )</p>	<p>Apoyos económicos</p> <p><b>a.</b> Monetario</p> <p><b>b.</b> Becas</p> <p><b>c.</b> Convenios</p>
	<p>( x ) ( x ) ( )</p>	<p>Apoyos en especie</p> <p><b>a.</b> Bienes</p> <p><b>b.</b> Servicios</p> <p><b>c.</b> Infraestructura</p>
<p><b>Transversalidad</b></p>	<p>( X ) ( X ) ( X ) ( X ) ( X )</p>	<p>Alineación a Transversalidades</p> <p><b>a.</b> Igualdad Sustantiva</p> <p><b>b.</b> Derechos Humanos</p> <p><b>c.</b> Objetivos de Desarrollo Sostenible</p> <p><b>d.</b> Niñas, Niños y Adolescentes</p> <p><b>e.</b> Prevención Social del Delito</p>
<p><b>Derecho social y humano</b></p>	<p>[10 - Implementar acciones para la protección, respeto, promoción y garantía de los derechos humanos de todas las personas que transitan temporalmente por el territorio zacatecano]</p>	

e89de78b3bee71211bb1182666c7181698844cb7c983f409d3cb7afad6adf209

## Alineación al Plan Estatal de Desarrollo

<p><b>Plan Nacional de Desarrollo 2019-2024</b></p>	<p>[Eje: 2 - Política Social  <b>Objetivo:</b> 2.3 - Promover y garantizar el derecho a la alimentación nutritiva, suficiente y de calidad.  <b>Estrategia:</b> 2.3.3 - Fortalecer el marco normativo aplicable a todos los actores que intervienen en la formación de hábitos alimenticios saludables, con especial énfasis en niñas, niños, adolescentes y jóvenes.]</p>
<p><b>Plan Estatal de Desarrollo del Estado de Zacatecas 2022-2027</b></p>	<p>[2.-Bienestar para Todos]  [9.-Atención a Grupos Vulnerables]  [5 - Fortalecer la atención a personas en condiciones de vulnerabilidad, bajo la norma de no dejar a nadie afuera, no dejar a nadie atrás.]</p>
<p><b>Programa General Prospectivo 2030</b></p>	<p>[Estrategia]  4.2.1 Objetivo  Procurar y lograr una sociedad con bienestar a través del fortalecimiento del sentido de comunidad y la construcción de mecanismos de inclusión social, sobre los que se levante un escenario de igualdad de derechos a partir de la atención de rubros como el desarrollo social y el combate a la pobreza; la salud y la alimentación; las culturas del deporte; los desafíos relativos a la concentración y dispersión poblacional; la migración; y la producción y distribución del ingreso en las comunidades  [Componente Estratégico]  4.2.1.2 Lograr la cobertura universal en servicios sanitarios y en el acceso a los nutrientes básicos.  [Prioridad de acción]  <ul style="list-style-type: none"> <li>• Favorecer la complementariedad de programas federales y estatales con metas vinculadas a la mejora nutricional, a partir de eficientar la coordinación entre los distintos órdenes de gobierno.</li> <li>• Favorecer la producción de alimentos en comunidades y ejidos del estado para el autoconsumo en las mismas.</li> </ul> </p>
<p><b>Programa Sectorial</b></p>	<p>[OBJETIVO 48. Ampliar la cobertura de programas sociales federales para la atención a grupos vulnerables.]  [48.1 Otorgar apoyos a la población vulnerable de Zacatecas con el fin de coadyuvar en la superación de la carencia alimentaria mediante el Programa "Hambre Cero".]  48.1.4 Otorgar Paquetes alimentarios para mujeres embarazadas y mujeres en periodo de lactancia, así como niñas y niños de seis meses a dos años de edad en municipios, localidades o AGEB rurales, urbanas o indígenas de muy alto y alto grado de marginación.</p>

<p><b>Objetivo de Desarrollo Sostenible 2.1</b></p>	<p>[2 Hambre Cero]</p> 
---	--

**Información administrativa-organizacional**

<p><b>Dependencia responsable</b></p>	<p>[Sistema Estatal para el Desarrollo Integral de la Familia]</p>
<p><b>Dirección o unidad administrativa directa responsable</b></p>	<p>[Subdirección de Alimentación y Desarrollo Comunitario]</p>

**Información programática-presupuestal**

<p><b>Finalidad del Programa</b></p>	<p>[2 - Desarrollo Social]</p>
	<p>[2.6 - Protección Social]</p>

e89de78b3bee71211bb1182666c7181698844cb7c983f409d3cb7afad6adf209

<b>Función del Programa</b>		
<b>Presupuesto autorizado</b>	[\$112,328,000.00]	
<b>Clave presupuestal</b>	[\$112,328,000.00]	
<b>Partida de gasto</b>	[4411-4113]	
<b>Clave del programa presupuestario</b>	PPEO-61S170	
<b>Gastos de operación</b>	[\$0.00]	





GOBIERNO DE  
**MÉXICO**

**SALUD**  
SECRETARÍA DE SALUD

**SNDIF**  
SISTEMA NACIONAL PARA  
EL DESARROLLO INTEGRAL  
DE LA FAMILIA



Zacatecas  
GOBIERNO DEL ESTADO  
2021-2027



**SEDIF**  
ZACATECAS

**SISTEMA ESTATAL PARA EL DESARROLLO INTEGRAL DE LA FAMILIA DE ZACATECAS**  
SUBDIRECCIÓN DE ALIMENTACIÓN Y DESARROLLO COMUNITARIO

**ESTUDIO SOCIOECONÓMICO**

PROGRAMAS DE LA ESTRATEGIA INTEGRAL DE ASISTENCIA SOCIAL ALIMENTARIA

**CASA DONDE VIVE ES:**

- PROPIA     A CRÉDITO  
 PRESTADA     HIPOTECADA  
 RENTADA     OTRO

**EL MATERIAL DE LAS PAREDES ES:**

- ADOBE     ASBESTO     BLOCK  
 LADRILLO     LÁMINA     SIN ESPECIFICAR  
 PANEL W     MADERA

**EL MATERIAL DEL TECHO ES:**

- LÁMINA     LADRILLO  
 LOZA     CEMENTO  
 MADERA     SIN ESPECIFICAR

**EL MATERIAL DE EL PISO ES:**

- CEMENTO     CERÁMICA VITROPISO  
 MADERA     MOSAICO  
 TIERRA     SIN ESPECIFICAR

**QUÉ SERVICIOS TIENE:**

- AGUA     PAVIMENTO  
 LUZ  
 DRENAJE

**DISPOSICIÓN DE EXCRETAS:**

- A RAS DEL SUELO     FOSA SEPTICA  
 LETRINA     DRENAJE  
 SIN ESPECIFICAR

**TIPO DE ABASTECIMIENTO DE AGUA:**

- POTABLE COLECTIVA     OJO DE AGUA     POTABLE INTRADOMICILIARIA  
 NORIA ALJIBER     RÍO  
 ACEQUIA     SIN ESPECIFICAR

**NÚMERO DE CUARTOS (SIN CONTAR SALA Y COCINA)**

- 1     3     5  
 2     4     MÁS

**DOCUMENTACIÓN QUE PRESENTA:**

- DICTAMEN MÉDICO     INE  
 CARTA SOLICITUD     CURP     OTROS  
 ACTA DE NACIMIENTO     COMPROBANTE DE DOMICILIO

**ALIMENTACIÓN ESCOLAR:**

CLAVE DE LA ESCUELA

DOMICILIO DE LA ESCUELA

**FECHA Y LUGAR DE APLICACIÓN**

\_\_\_\_\_

Bajo protesta de decir verdad manifiesto que los datos que proporciono al SMDIF o SEDIF en este estudio socioeconómico son verídicos, en caso de probarse lo contrario, esta solicitud así como los otros trámites posteriores serán cancelados.

\_\_\_\_\_  
NOMBRE Y FIRMA DEL ENTREVISTADO

\_\_\_\_\_  
NOMBRE, CARGO, FIRMA Y SELLO RESPONSABLE  
DE SU APLICACIÓN

\*Este programa es público, ajeno a cualquier partido político. Queda prohibido el uso para fines distintos a los establecidos en el programa\*.





SISTEMA PARA EL DESARROLLO INTEGRAL DE LA FAMILIA  
SUBDIRECCIÓN DE ALIMENTACIÓN Y DESARROLLO COMUNITARIO

**PROGRAMA DE ATENCIÓN ALIMENTARIA A GRUPOS PRIORITARIOS  
ACTA CONSTITUTIVA DEL COMITÉ DE VIGILANCIA CIUDADANA**

LOCALIDAD: \_\_\_\_\_

MUNICIPIO: \_\_\_\_\_ ESTADO DE ZACATECAS, C.P. \_\_\_\_\_

Los participantes **del Programa de Atención Alimentaria a Grupos Prioritarios**, del municipio y comunidad anteriormente descrita, nos encontramos reunidos en Asamblea General de beneficiarios y padres o tutores, de este programa, para emitir nuestro voto, para la elección del **Comité de Vigilancia Ciudadana**. Quedando de la siguiente manera los diferentes cargos;

NOMBRE	FIRMA	DOMICILIO / TELÉFONO
PRESIDENTE (A)		
TESORERO (A)		
RESPONSABLE DE NUTRICIÓN		
RESPONSABLE DE CALIDAD ALIMENTARIA		
RESPONSABLE DE VIGILANCIA NUTRICIONAL		
RESPONSABLE DE PROGRAMAS PRODUCTIVOS		
RESPONSABLE DE VIGILANCIA CIUDADANA		

<sup>1</sup> "Este programa es público, ajeno a cualquier partido político. Queda prohibido el uso para fines distintos a los establecidos en el programa".



**SISTEMA PARA EL DESARROLLO INTEGRAL DE LA FAMILIA**  
**SUBDIRECCIÓN DE ALIMENTACIÓN Y DESARROLLO COMUNITARIO**

Los miembros de este comité aceptamos de manera libre, voluntaria y gratuita participar en él. Siendo elegidos en asamblea, nos comprometemos a vigilar la operación del programa, recibir quejas, así como realizar un reporte semestral en caso de haberlas, de no encontrarse ninguna se llevará cabo un reporte de las actividades realizadas.

Se emite el presente con fecha del día \_\_\_\_\_ del mes de \_\_\_\_\_ del año 202 \_\_.

El ahora "**Comité de Vigilancia Ciudadana**", se compromete a realizar la vigilancia de los apoyos otorgados, el adecuado funcionamiento del Programa y la evaluación del desempeño de los servidores públicos que intervienen, además de contribuir en las acciones de promoción para el bienestar de quienes lo requieren en materia de alimentación, salud, educación y mejoramiento de su comunidad, fomentando con esto la participación organizada.

De común acuerdo, entre los asistentes a la Asamblea, queda constituido el comité fundado y motivado en el marco legal aplicable.

No habiendo otro asunto que tratar se da por terminada la sesión, siendo las \_\_\_\_\_ horas del mismo día, mes y año, firmando al calce para dar constancia los que en ella intervienen.

\_\_\_\_\_  
 Nombre, cargo, firma y sello

REPRESENTANTE DEL SMDIF

\_\_\_\_\_  
 Nombre, cargo, firma y sello

REPRESENTANTE DEL SEDIF

\_\_\_\_\_  
 Nombre, cargo, firma y sello

REPRESENTANTE DE LA  
 SECRETARÍA DE LA FUNCIÓN PÚBLICA

<sup>2</sup> *"Este programa es público, ajeno a cualquier partido político. Queda prohibido el uso para fines distintos a los establecidos en el programa".*





**SISTEMA PARA EL DESARROLLO INTEGRAL DE LA FAMILIA**  
**SUBDIRECCIÓN DE ALIMENTACIÓN Y DESARROLLO COMUNITARIO**

**ANEXO 2**

**FUNCIONES DEL COMITÉ DE VIGILANCIA CIUDADANA**

**a) Presidente**

- Promover la integración del Comité, debiendo renovarse o ratificarse anualmente. Al momento de realizar cambios de personal en el comité.
- Acompañar a los beneficiarios con cualquier documentación requerida por el SEDIF y/o SMDIF y entregarla en tiempo y forma a la autoridad correspondiente.
- Proporcionar información verídica de acuerdo con lo que se le solicite en el padrón de beneficiarios.
- Coordinar la recepción, revisar la calidad y la cantidad de los insumos alimenticios entregados por el SEDIF y/o SMDIF, así como firmar y sellar los documentos comprobatorios de cada entrega.
- Asistir y participar en los cursos de capacitación convocados por el SEDIF y/o SMDIF, con el propósito de operar correctamente el programa.

**b) Tesorero**

- Promover entre los beneficiarios, que cumplan con su obligación de aportar el mecanismo de responsabilidad.
- Promover e fortalecimiento del programa y la adquisición de los productos perecederos que complementarán los menús, de preferencia frutas y verduras frescas.
- Se sugiere llevar una bitácora donde se registre la contraprestación de los padres de familia y el manejo de la misma.
- Todos los acuerdos que se tomen respecto a la contraprestación, deben quedar asentados en minuta firmada por parte de los padres de familia.
- Asistir y participar en los cursos de capacitación convocados por el SEDIF y/o SMDIF, con el propósito de operar correctamente el programa.

**c) Responsable de nutrición y educación alimentaria**

- Vigilar que los insumos alimenticios sean de uso exclusivo para el consumo de los beneficiarios.
- Asistir y participar en los cursos de capacitación convocados por el SEDIF y/o SMDIF, con el propósito de operar correctamente el programa.
- Verificar que los alimentos adquiridos con recursos externos al programa, sean los permitidos en la EIASADC, favoreciendo la buena nutrición de los beneficiarios.
- Promover entre el comité y beneficiarios, la continuidad de las acciones de orientación y educación alimentaria el SEDIF o SMDIF.

<sup>4</sup> *"Este programa es público, ajeno a cualquier partido político. Queda prohibido el uso para fines distintos a los establecidos en el programa".*



**SISTEMA PARA EL DESARROLLO INTEGRAL DE LA FAMILIA**  
**SUBDIRECCIÓN DE ALIMENTACIÓN Y DESARROLLO COMUNITARIO**

**d) Responsable de calidad alimentaria**

- Revisar que la caducidad y los envases de los insumos alimenticios se encuentren vigentes y en buen estado al momento de la recepción y antes de ser utilizados.
- Promover que los beneficiarios se laven las manos antes y después de consumir los alimentos.
- Asistir y participar en los cursos de capacitación convocados por el SEDIF y/o SMDIF, con el propósito de operar correctamente el programa.

**e) Responsable de vigilancia nutricional**

- Apoyar al personal del SEDIF, SMDIF, Secretaría de Salud, en la Evaluación del Estado Nutricional.
- Asistir y participar en los cursos de capacitación convocados por el SEDIF y/o SMDIF, con el propósito de operar correctamente el programa.

**f) Responsable del huerto**

- Asistir y participar en las capacitaciones y asesorías proporcionadas por el SEDIF, SMDIF o instituciones involucradas, en el manejo y mantenimiento del huerto pedagógico.
- Coordinar las labores para dar mantenimiento al huerto pedagógico y a los beneficiarios del programa.
- Alentar a los padres sobre el uso del huerto como recurso de aprendizaje para los niños.
- Elaborar una bitácora de seguimiento al huerto pedagógico, describiendo los periodos de siembra y cosecha, variedades sembradas, acciones de mantenimiento, capacitaciones recibidas, entre otras.
- Asistir y participar en los cursos de capacitación convocados por el SEDIF y/o SMDIF, con el propósito de operar correctamente el programa.

**g) Responsable de vigilancia ciudadana**

- Registrar en una bitácora la calidad, cantidad y nombre de los insumos recibidos en las dotaciones alimentarias.
- Reportar a la contraloría del estado el desvío, venta al público o cualquier mal uso de los insumos alimenticios, por ejemplo, leche o piezas sueltas.
- Informar de cualquier irregularidad o manejo incorrecto de los recursos.
- Difundir materiales con información sobre los programas, así como de la vigilancia ciudadana.

<sup>5</sup> "Este programa es público, ajeno a cualquier partido político. Queda prohibido el uso para fines distintos a los establecidos en el programa".



**SUBDIRECCIÓN DE ALIMENTACIÓN Y DESARROLLO  
COMUNITARIO**

**PROGRAMA DE ATENCIÓN ALIMENTARIA A GRUPOS PRIORITARIOS  
COMPROBANTE DE CAPACITACIÓN, SUPERVISIÓN Y SEGUIMIENTO**

FECHA: \_\_\_\_\_

SMDIF: \_\_\_\_\_

COMUNIDAD: \_\_\_\_\_

ACTIVIDAD REALIZADA:	MARCAR CON UNA <input checked="" type="checkbox"/>
CAPACITACIÓN Y ASESORIA AL PERSONAL RESPONSABLE DE LA OPERACIÓN DEL PROGRAMA.  *Anexar lista de asistencia	( <input type="checkbox"/> ) SMDIF ( <input type="checkbox"/> ) COMITÉ ( <input type="checkbox"/> ) BENEFICIARIOS
SUPERVISIÓN GENERAL, EVALUACIÓN Y ACTUALIZACIÓN DE LOS REGISTROS ADMINISTRATIVOS DE LAS Y LOS BENEFICIARIOS CON DESAGREGACIÓN POR SEXO Y EDAD, CAPTURADOS EN EL PADRON. ( ENTREVISTAS)	( <input type="checkbox"/> )
SUPERVISIÓN Y VERIFICACIÓN DE LA RECEPCIÓN, ALMACENAMIENTO Y DISTRIBUCIÓN DE INSUMOS,	( <input type="checkbox"/> )
SUPERVISIÓN Y ORIENTACIÓN DE LA CONFORMACIÓN DE EXPEDIENTES DE BENEFICIARIOS, ASI COMO DOCUMENTOS COMPROBATORIOS DEL MANEJO DE RECURSOS.	( <input type="checkbox"/> )
SUPERVISIÓN Y SEGUIMIENTO A PROYECTO PRODUCTIVO	( <input type="checkbox"/> ) Capacitación ( <input type="checkbox"/> ) Instalación ( <input type="checkbox"/> ) Seguimiento
COMITÉS DE PARTICIPACIÓN SOCIAL	( <input type="checkbox"/> ) Nombramiento ( <input type="checkbox"/> ) Capacitación ( <input type="checkbox"/> ) Supervisión ( <input type="checkbox"/> ) Actualización ( <input type="checkbox"/> ) Atención a quejas y denuncias
<b>OBSERVACIONES</b>	

**VoBo/Autorización**

**AUTORIDAD DEL SMDIF**

**PERSONAL DEL SEDIF EN CAMPO**

**SUBDIRECCIÓN DE ALIMENTACIÓN Y  
DESARROLLO COMUNITARIO**

**NOMBRE Y CARGO**

**NOMBRE Y CARGO**

1 | "Este Programa es público, ajeno a cualquier partido político. Queda prohibido el uso para fines distintos a los establecidos en el Programa."









SUBDIRECCIÓN DE ALIMENTACIÓN Y DESARROLLO COMUNITARIO

## PROGRAMA DE ATENCIÓN ALIMENTARIA A GRUPOS PRIORITARIOS

ENTREVISTA A BENEFICIARIOS DESPENSA TIPO "A"

FECHA: \_\_\_\_\_

MUNICIPIO: \_\_\_\_\_

COMUNIDAD: \_\_\_\_\_

NOMBRE DEL BENEFICIARIO (A) \_\_\_\_\_ EDAD \_\_\_\_\_

DIRECCIÓN \_\_\_\_\_

1. ¿RECIBE DESPENSA? SI ( ) NO ( )
2. ¿CON QUÉ FRECUENCIA? 1 VEZ AL MES ( ) CADA DOS MESES ( ) CADA TRES MESES ( ) CADA 6 MESES ( )
3. ¿LA DESPENSA SE LA ENTREGA? DIF MPAL ( ) DELEGADO ( ) OTRO ( ) \_\_\_\_\_
4. ¿MARQUE LOS PRODUCTOS QUE RECIBE EN SU DESPENSA?  
 FRIJOL ( ) ARROZ ( ) SOPA DE PASTA ( ) CARNE DE POLLO ( )  
 LECHE EN POLVO ( ) LENTEJAS ( ) AVENA ( ) ENSALADA DE VERDURAS ( )
5. GRUPO AL QUE PERTENECE:  
 TUTORES DE NIÑOS DE 2 A 5 AÑOS 11 MESES NO ESCOLARIZADOS ( )
6. ¿ALGUNA VEZ HA TENIDO PROBLEMA PARA RECIBIR EL APOYO? SI ( ) NO ( )  
 EXPLIQUE BREVEMENTE \_\_\_\_\_
7. ¿LE HAN INFORMADO CÓMO FUNCIONA EL PROGRAMA? SI ( ) NO ( )
8. ¿QUIÉN LE INFORMÓ? \_\_\_\_\_
9. ¿ALGUNA VEZ LO/LA HAN INVITADO A ASISTIR A PLÁTICAS SOBRE NUTRICIÓN Y SALUD?  
 SI ( ) NO ( ) ¿QUIÉN? \_\_\_\_\_

 \_\_\_\_\_  
 NOMBRE Y FIRMA DEL ENTREVISTADO

 \_\_\_\_\_  
 REPRESENTANTE DEL SMDIF  
 NOMBRE, CARGO, SELLO

 \_\_\_\_\_  
 REPRESENTANTE DEL SEDIF  
 NOMBRE, CARGO, SELLO

*"Este programa es público, ajeno a cualquier partido político. Queda prohibido el uso para fines distintos a los establecidos en el programa".*



SUBDIRECCIÓN DE ALIMENTACIÓN Y DESARROLLO COMUNITARIO

## PROGRAMA DE ATENCIÓN ALIMENTARIA A GRUPOS PRIORITARIOS

ENTREVISTA A BENEFICIARIOS DESPENSA TIPO "B"

FECHA: \_\_\_\_\_

MUNICIPIO: \_\_\_\_\_

COMUNIDAD: \_\_\_\_\_

NOMBRE DEL BENEFICIARIO (A) \_\_\_\_\_ EDAD \_\_\_\_\_

DIRECCIÓN \_\_\_\_\_

1. ¿RECIBE DESPENSA? SI ( ) NO ( )
2. ¿CON QUÉ FRECUENCIA? 1 VEZ AL MES ( ) CADA DOS MESES ( ) CADA TRES MESES ( ) CADA 6 MESES ( )
3. ¿LA DESPENSA SE LA ENTREGA? DIF MPAL ( ) DELEGADO ( ) OTRO ( ) \_\_\_\_\_
4. ¿MARQUE LOS PRODUCTOS QUE RECIBE EN SU DESPENSA?  
 FRIJOL ( ) ARROZ ( ) HARINA NIXTAMALIZADA ( ) SOPA INTEGRAL ( ) CARNE DE POLLO ( )  
 ACEITE ( ) LECHE EN POLVO ( ) LENTEJAS ( ) AVENA ( ) GARVANZO ( ) ENSALADA DE VERDURAS ( )
5. GRUPO AL QUE PERTENECE:  
 ADULTO MAYOR ( ) PERSONA CON DISCAPACIDAD ( ) PERSONAS CON  
 CARENCIA ALIMENTARIA ( )
6. ¿ALGUNA VEZ HA TENIDO PROBLEMA PARA RECIBIR EL APOYO? SI ( ) NO ( )  
 EXPLIQUE BREVEMENTE \_\_\_\_\_
7. ¿LE HAN INFORMADO CÓMO FUNCIONA EL PROGRAMA? SI ( ) NO ( )
8. ¿QUIÉN LE INFORMÓ? \_\_\_\_\_
9. ¿ALGUNA VEZ LO/LA HAN INVITADO A ASISTIR A PLÁTICAS SOBRE NUTRICIÓN Y SALUD?  
 SI ( ) NO ( ) ¿QUIÉN? \_\_\_\_\_

 \_\_\_\_\_  
 NOMBRE Y FIRMA DEL ENTREVISTADO

 \_\_\_\_\_  
 REPRESENTANTE DEL SMDIF  
 NOMBRE, CARGO, SELLO

 \_\_\_\_\_  
 REPRESENTANTE DEL SEDIF  
 NOMBRE, CARGO, SELLO

*"Este programa es público, ajeno a cualquier partido político. Queda prohibido el uso para fines distintos a los establecidos en el programa".*



GOBIERNO DE MEXICO

SALUD SECRETARIA DE SALUD

SNDIF SISTEMA NACIONAL PARA EL DESARROLLO INTEGRAL DE LA FAMILIA



Zacatecas GOBIERNO DEL ESTADO 2015-2017



SEDIF ZACATECAS

FORMATO DE IDENTIDAD



\_\_\_\_\_ APELLIDO PATERNO

\_\_\_\_\_ APELLIDO MATERNO

\_\_\_\_\_ NOMBRE(S)

\_\_\_\_\_/\_\_\_\_\_/\_\_\_\_\_  
mm/dd/año (Estado)  
FECHA DE NACIMIENTO LUGAR DE NACIMIENTO

\_\_\_\_\_(calle) \_\_\_\_\_(colonia) \_\_\_\_\_C.P.  
DIRECCIÓN

\_\_\_\_\_ LOCALIDAD \_\_\_\_\_ MUNICIPIO

10 digitos  
TELÉFONO

\_\_\_\_\_ Firma y/o nombre

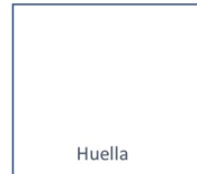

\_\_\_\_\_ FIRMA SEDIF/SMDIF



e89de78b3bee71211bb1182666c7181698844cb7c983f409d3cb7afad6adf209





GOBIERNO DE MÉXICO

SALUD SECRETARÍA DE SALUD

SNDIF SISTEMA NACIONAL PARA EL DESARROLLO INTEGRAL DE LA FAMILIA



Zacatecas GOBIERNO DEL ESTADO 2021-2027



SEDIF ZACATECAS

SISTEMA ESTATAL PARA EL DESARROLLO INTEGRAL DE LA FAMILIA DE ZACATECAS SUBDIRECCIÓN DE ALIMENTACIÓN Y DESARROLLO COMUNITARIO

COMPROBANTE DE ENTREGA DE APOYOS

[Empty box]

EVIDENCIA FOTOGRÁFICA

FORM CEA

SMDIF: \_\_\_\_\_

PROGRAMA: \_\_\_\_\_

LOCALIDAD: \_\_\_\_\_

CENTRO ESCOLAR: \_\_\_\_\_

TIPO DE APOYO

[Empty box]

DOTACION CORRESPONDIENTE AL MES DE:

[Empty box]

FOTOGRAFÍA

BENEFICIARIO: \_\_\_\_\_

FOTOGRAFÍA

BENEFICIARIO: \_\_\_\_\_

FOTOGRAFÍA

BENEFICIARIO: \_\_\_\_\_

"Este Programa es público, ajeno a cualquier partido político. Queda prohibido el uso para fines distintos a los establecidos en el Programa."

e89de78b3bee71211bb1182666c7181698844cb7c983f409d3cb7afad6adf209



GOBIERNO DE  
**MÉXICO**

**SALUD**  
SECRETARÍA DE SALUD

**SNDIF**  
SISTEMA NACIONAL PARA  
EL DESARROLLO INTEGRAL  
DE LA FAMILIA



Zacatecas  
GOBIERNO DEL ESTADO  
2021-2027



**SEDIF**  
ZACATECAS

**SISTEMA ESTATAL PARA EL DESARROLLO INTEGRAL DE LA FAMILIA DE ZACATECAS**

SUBDIRECCIÓN DE ALIMENTACIÓN Y DESARROLLO COMUNITARIO

**ESTRATEGIA DE ORIENTACIÓN Y EDUCACIÓN ALIMENTARIA**

**COMPROBANTE DE CAPACITACIÓN OEA**

SMDIF: \_\_\_\_\_ FECHA: \_\_\_\_\_

COMUNIDAD: \_\_\_\_\_

**CAPACITACIÓN DIRIGIDA AL PROGRAMA:**

ALIMENTACIÓN ESC. MOD. CALIENTE ( ) ALIMENTACIÓN ESC. MOD. FRÍO ( )  
 PROG.ATEN.ALIM.GPO.PRIO( ) PROM.ATEN. GPO.PRIO ( ) 1000 DÍAS ( ) PSBC ( )  
 UNIPRODES ( ) ASEGURAMIENTO CALIDAD ( ) MATERIAL DIDÁCTICO ( )

CAPACITACIÓN DIRIGIDA A: BENEFICIARIOS \_\_\_\_\_ COMITÉS \_\_\_\_\_ OTROS (ESPECIFIQUE) \_\_\_\_\_

**TEMAS DE LA CAPACITACIÓN**

FECHA	TEMA	TIEMPO DE DURACIÓN (HORAS)	ASISTENTES	
			H	M

**PERSONAL QUE REALIZÓ LA CAPACITACIÓN**

NOMBRE	CARGO O FUNCIONES	FIRMA

**OBSERVACIONES:**

--

\_\_\_\_\_  
 AUTORIDAD DEL SMDIF  
 NOMBRE, FIRMA, CARGO Y SELLO

\_\_\_\_\_  
 PERSONAL DEL SEDIF  
 NOMBRE, FIRMA, CARGO Y SELLO

VoBo / AUTORIZACIÓN

\_\_\_\_\_  
 SUBDIRECCIÓN DE ALIMENTACIÓN  
 Y DESARROLLO COMUNITARIO

"Este programa es público, ajeno a cualquier partido político. Queda prohibido el uso para fines distintos a los establecidos en el programa".



**GOBIERNO DE MÉXICO**

**SALUD**  
SECRETARÍA DE SALUD

**SNDIF**  
SISTEMA NACIONAL PARA  
EL DESARROLLO INTEGRAL  
DE LA FAMILIA



Zacatecas  
GOBIERNO DEL ESTADO  
2021-2027



**SEDIF**  
ZACATECAS

**SISTEMA ESTATAL PARA EL DESARROLLO INTEGRAL DE LA FAMILIA DE ZACATECAS**  
SUBDIRECCIÓN DE ALIMENTACIÓN Y DESARROLLO COMUNITARIO

**ESTRATEGIA DE ORIENTACION ALIMENTARIALISTA DE ASISTENCIA EOA**

No.	NOMBRE	EDAD	H	M	MUNICIPIO ó COMUNIDAD	PROGRAMA ALIMENTARIO
1						
2						
3						
4						
5						
6						
7						
8						
9						
10						
11						
12						
13						
14						
15						
16						
17						
18						
19						
20						
21						
22						

**SELLO SMDIF**

*"Este programa es público, ajeno a cualquier partido político. Queda prohibido el uso para fines distintos a los establecidos en el programa".*

e89de78b3bee71211bb1182666c7181698844cb7c983f409d3cb7afad6adf209

**Evidencia Criptográfica - Transacción SeguriSign**  
**Archivo Firmado: CGJ\_SUPLEMENTO 13 AL PERIODICO 16\_2024.pdf**  
**Secuencia: 3796678**

Autoridad Certificadora: AUTORIDAD CERTIFICADORA DEL GOBIERNO DEL ESTADO DE ZACATECAS

<b>Firmante</b>	<b>Nombre:</b>	CIPRIANO ANDRES ARCE PANTOJA	<b>Validez:</b>	OK	Vigente
<b>Firma</b>	<b># Serie:</b>	00000000000000000071	<b>Revocación:</b>	OK	No Revocado
	<b>Fecha: (UTC / Local)</b>	2024-02-26T14:31:26Z / 2024-02-26T08:31:26-06:00	<b>Status:</b>	OK	Valida
	<b>Algoritmo:</b>	SHA1/RSA_ENCRYPTION			
	<b>Cadena de firma:</b>	32 fe 48 fa 7d be 64 2c 9d e5 34 a7 3b 98 c9 51 14 de 12 17 8a 0d c1 14 bd 31 2d 56 30 9d b9 2c 33 91 d2 21 ec 6f b4 a5 d0 2b 5b 94 24 06 24 9e 97 c4 2c 3d 66 7d 86 b8 d2 1b 3f ef ac 7a e1 39 22 01 41 fa 0d 3f 7d 9f 0f ca 1d de 1a b2 b1 9e 9d 7c fe b6 43 cd 75 e6 db 12 4b 24 3e a7 de f1 13 cc c4 f5 ec 93 d5 0c 52 3a b4 7f 3d 7c 62 14 40 c1 5b e0 15 83 8d 08 d1 68 9a 72 a2 02 c5 04 63 9b 57 d2 fa c5 39 ce c6 ca ae 9f bd 94 c5 5a aa 21 cb b9 76 f4 a9 6b 1c 79 e5 7d 8d 10 03 67 b6 f2 c1 23 77 e3 d9 53 1e 7d c8 45 95 45 77 bf cd 6d d7 27 f1 7b 90 45 a2 b0 12 01 15 f9 ed 57 7d 70 54 90 57 a1 30 3c 82 05 81 50 59 11 c2 8f bb a4 ec 29 fe 9f 42 b3 1d 13 99 19 6f 6d ab 0c 5f 14 68 d2 9b 8b 80 0c 7b c4 b1 bc 84 b5 ab 92 47 85 1c b4 3e 2f 8d 90 95 3b 80 d5 56 e8 4e eb			
<b>OCSP</b>	<b>Fecha: (UTC / Local)</b>	2024-02-26T14:31:30Z / 2024-02-26T08:31:30-06:00			
	<b>Nombre del respondedor:</b>	OCSP			
	<b>Emisor del respondedor:</b>	AUTORIDAD CERTIFICADORA DEL GOBIERNO DEL ESTADO DE ZACATECAS			
	<b>Número de serie:</b>	00000000000000000071			
<b>TSP</b>	<b>Fecha : (UTC / Local)</b>	2024-02-26T14:31:26Z / 2024-02-26T08:31:26-06:00			
	<b>Nombre del respondedor:</b>	TSP			
	<b>Emisor del respondedor:</b>	AUTORIDAD CERTIFICADORA DEL GOBIERNO DEL ESTADO DE ZACATECAS			
	<b>Secuencia:</b>	465355			
	<b>Datos estampillados:</b>	E89DE78B3BEE71211BB1182666C7181698844CB7C983F409D3CB7AFAD6ADF209			





# PERIÓDICO OFICIAL



ÓRGANO DEL GOBIERNO DEL ESTADO LIBRE Y SOBERANO DE ZACATECAS, SON OBLIGATORIAS LAS LEYES Y DEMÁS DISPOSICIONES DEL GOBIERNO POR EL SOLO HECHO DE PUBLICARSE EN ESTE PERIÓDICO.

TOMO CXXXIV

Núm. 16

Zacatecas, Zac., sábado 24 de febrero de 2024

## SUPLEMENTO

14 AL No. 16 DEL PERIÓDICO OFICIAL DEL GOBIERNO DEL ESTADO  
CORRESPONDIENTE AL DÍA 24 DE FEBRERO DE 2024

REGLAS.- De Operación 2024 para el Programa de Atención Alimentaria en los  
Primeros 1000 Días del Estado de Zacatecas.

c55dc0ea8b0f.37208d6eb0eeeb0294e5ab7c1f423a7b9df4b5d6436255ce9837d



Zacatecas

### DIRECTORIO

DAVID MONREAL ÁVILA  
**GOBERNADOR DEL ESTADO**

ANGEL MANUEL MUÑOZ MURO  
**COORDINADOR GENERAL JURÍDICO**

ANDRÉS ARCE PANTOJA  
**DIRECTOR DEL PERIÓDICO OFICIAL**

El Periódico Oficial del Gobierno del Estado de Zacatecas se publica de manera ordinaria los días miércoles y sábados, su edición es únicamente en versión electrónica y tiene validez oficial, según lo establece el decreto 271, publicado el 18 de marzo del año 2023, contiene **Sello Digital**, **Firma Electrónica** y **Código QR** para su verificación.

Para la publicación en el Periódico Oficial se deben de cubrir los siguientes requisitos:

- El documento debe ser original.
- Debe contener sello y firma de quien lo expide.
- Que la última publicación que indica el texto a publicar, debe tener un margen mínimo de dos días hábiles a la fecha de la audiencia, cuando esta exista.
- Efectuar el pago correspondiente de la publicación en la oficina recaudadora de la Secretaría de Finanzas.

La recepción de documentos a publicar se realiza de 8:30 a 15:30 Hrs. En días hábiles.

Para mejor servicio se recomienda presentar su documento en original impreso y digital formato Word.

Domicilio:  
Circuito Cerro del Gato, Edificio I Primer Piso  
Col. Cd. Administrativa CP. 98160  
Zacatecas, Zac.  
Tel. 492 4915000 Ext. 25191

## FUNDAMENTACIÓN Y MOTIVACIÓN JURÍDICA

**L.E. Víctor Humberto de la Torre Delgado**, en su carácter de Director General del Sistema Estatal para el Desarrollo Integral de la familia, conforme al nombramiento de fecha tres de febrero del año dos mil veintidós, expedido en mi favor por el **C. Lic. David Monreal Ávila**, Gobernador del estado de Zacatecas y con fundamento en el artículo 84 de la Constitución Política del Estado Libre y Soberano de Zacatecas, artículo 57 Fracción I de la Ley de Entidades Públicas Paraestatales del estado de Zacatecas y en los artículos 44 y 48 fracción II de la Ley Orgánica de la Administración Pública del estado de Zacatecas así como los artículos 18, 21, 22 y 30 de la Ley de Asistencia Social del estado de Zacatecas, publicada en el Periódico Oficial de Gobierno del Estado en fecha 04 de abril de 2007, mediante Decreto no. 442 y su última reforma de fecha 26 de diciembre de 2020, tiene a bien expedir las siguientes:

### REGLAS DE OPERACIÓN 2024

#### PARA EL PROGRAMA DE ATENCIÓN ALIMENTARIA EN LOS PRIMEROS 1000 DÍAS DEL ESTADO DE ZACATECAS

##### CONSIDERANDO:

**Que existe inseguridad alimentaria en la población con carencia por acceso a la alimentación nutritiva y de calidad en el Estado de Zacatecas.**

Que los criterios normativos para la operación de los programas alimentarios en el SEDIF se establecen en la Estrategia Integral de Asistencia Social, Alimentación y Desarrollo Comunitario (EIASADC), lo que implica que el Sistema es el responsable del uso de los recursos para lo cual se deben elaborar y publicar las reglas de operación que cumplan tanto con lo que establece el Sistema Nacional para el Desarrollo Integral de la Familia (SNDIF).

Que la razón de ser de los Programas de Alimentación y Desarrollo Comunitario que implementa el SEDIF Zacatecas, son las familias que viven en condición de pobreza alimentaria, privilegiando el desarrollo de las capacidades asociadas con la educación, la salud y la nutrición, siempre en un margen de respeto a sus características culturales y locales, potenciando acciones integrales con el fin de garantizar efectos permanentes o a largo plazo.

Que si bien la presencia de carencias asociadas a cada uno de los espacios impone una serie de limitaciones específicas que violan la libertad y la dignidad de las personas, la presencia simultánea de carencias en los espacios de los derechos sociales y del bienestar económico agrava de forma considerable sus condiciones de vida. Puesto que se trata de derechos sociales garantizados por la Constitución, cualquier privación social tiene un interés fundamental. Sin embargo, para propósitos de política pública, es prioritaria la atención de las personas que, además de presentar carencias sociales, también tienen un ingreso insuficiente. De acuerdo con el documento metodológico, se considera que una persona está en situación de pobreza multidimensional cuando tiene carencias tanto en el espacio de bienestar económico como en el de derechos sociales, por ello el SEDIF se da a la tarea de proporcionar a la población en esta condición apoyos que ayuden a mitigar la situación de pobreza, toda vez que, una persona se encuentra en pobreza multidimensional si no tiene garantizado el ejercicio de al menos uno de sus derechos para el desarrollo social, y si sus ingresos son insuficientes para adquirir los bienes y servicios que requiere para satisfacer sus necesidades (CONEVAL, 2020).



Fuente: recuperado el 11 de diciembre de 2023 de  
[https://www.coneval.org.mx/Medicion/MP/Paginas/AE\\_pobreza\\_2022.aspx](https://www.coneval.org.mx/Medicion/MP/Paginas/AE_pobreza_2022.aspx)

Esta información ofrece un panorama sobre la situación de la pobreza en la población en cuanto a las barreras para ejercer sus derechos sociales y la adquisición de una variedad de bienes para la satisfacción de sus necesidades esenciales. Ante este contexto, los resultados de la medición de pobreza multidimensional 2022 permiten orientar y fortalecer la implementación de programas o acciones de política de desarrollo social enfocadas a fomentar la recuperación del ingreso de las personas y la atención del conjunto de carencias sociales, con la coordinación interinstitucional de los tres niveles de gobierno.

Que el Consejo Nacional de Población (CONAPO), nuestro estado se encuentra en un grado de marginación media con un índice de 19.5, se ubica en el lugar número 15 a nivel nacional. Los estados con grado de marginación Muy Alto siguen siendo Guerrero, Chiapas y Oaxaca, mientras que Nuevo León, Ciudad de México, Coahuila, Aguascalientes y Jalisco, presentan un grado de marginación muy bajo. En el contexto estatal, de los 58 Municipios que conforman el Estado Jiménez del Teúl y El Salvador tiene un grado de marginación alto (año 2020).

*Ilustración 2 Distribución de municipios, según grado marginación y año de referencia*

		2000	2005	2010	2015	2020
Alto	Total de Municipios	10	9	1	3	2
	Habitantes	174,927	108,254	4,584	24,187	6,974
Medio	Total de Municipios	27	24	33	21	5
	Habitantes	383,106	278,570	463,547	313,967	102,284
Bajo	Total de Municipios	18	22	21	29	28
	Habitantes	562,612	666,852	712,877	790,307	346,924
Muy Bajo	Total de Municipios	2	3	3	5	23
	Habitantes	232,965	314,016	309,660	450,748	1,165,956

Fuente: Dirección del Sistema Estatal de Información en base a los resultados de marginación por municipio 2000,2005,2010,2015 y 2020.

Que un gran número de zacatecanas y zacatecanos encuentran agravada su vulnerabilidad socioeconómica por razones de edad (adultos mayores), condiciones físicas o mentales (personas con discapacidad), situación familiar (mujeres jefas de familia) y otras.

Que la niñez se mantiene como una de las etapas más prometedoras para lograr el desarrollo del capital humano en nuestro país. El derecho a la protección de la salud y seguridad social de niñas y niños quedó establecido como prioridad con la creación del Sistema Nacional de Protección de Niñas, Niños y Adolescentes en 2015. En 2018 se reafirma este sistema, además de que se consolidan cada una de las autoridades, desde sus respectivas competencias para, entre otras, reducir la morbilidad y

mortalidad, asegurar asistencia médica y sanitaria, haciendo hincapié en la atención primaria de este grupo de población. La ENSANUT 2018 presenta el panorama de la situación referente al acceso a salud y seguridad pública que han tenido los niños y niñas de México. Los principales indicadores considerados para representar el estado de salud de niños y niñas comprenden: la cobertura de vacunación, el porcentaje de niñas y niños con enfermedades diarreicas o infecciones respiratorias, así como la funcionalidad, los accidentes a los que están expuestos además de, los episodios y el tipo de violencia que puedan sufrir. La ENSANUT 2018 obtuvo información de 10 100 niñas y niños de 0 a 4 años de edad, y de 11 395 niños y niñas de 5 a 9 años de edad. Para Zacatecas la muestra de niñas y niños de 0 a 9 años fue de 823, de los cuales 417 son hombres y 406 son mujeres. Éstos representaron una población de 312 887, de los cuales 49.5% fueron mujeres y 50.5% fueron hombres.

Que estos antecedentes sustentan que el Gobierno del estado de Zacatecas, instrumente acciones que contribuyan a mejorar el estado de nutrición y promuevan una alimentación correcta mediante el Programa de Atención Alimentaria en los Primeros 1000 Días, dirigidas a la población en pobreza alimentaria, agravada por otras condiciones de vulnerabilidad social.

Que en el SEDIF Zacatecas se operan varios programas para atacar la carencia por acceso a la alimentación nutritiva y de calidad. Dichos programas se desarrollan con una inversión de fuente federal por medio del Ramo 33, Fondo de Asistencia Social, para abatir de manera paulatina la pobreza alimentaria que padece el Estado de Zacatecas; de igual forma, se manejan programas que apoyan en pequeña medida a disminuir la pobreza de capacidades y de patrimonio en grupos de atención prioritaria como lo son: las personas adultas mayores, niñas, niños y adolescentes en edad escolar, recién nacidos y las madres jefas de familia.

Que de acuerdo al Censo de Población 2020, Zacatecas cuenta aún con 181 localidades de muy alta y alta marginación; desagregadas en los 58 municipios del estado de Zacatecas como sigue: 87 localidades en muy alta marginación y el resto, 94, en alta marginación.

*Ilustración 3 Indicadores de Pobreza en Zacatecas según CONEVAL (2022)*

Indicadores	Medición multidimensional de la pobreza									
	Porcentaje, número de personas y carencias promedio por indicador d					Miles de personas				
	Porcentaje		Miles de personas			Porcentaje		Miles de personas		
	2016	2018	2020	2022**	2016	2018	2020	2022**	2016	2020
<b>Pobreza</b>										
Población en situación de pobreza	50.2	49.2	45.8	44.2	800.4	795.3	745.7	725.7	1.7	
Población en situación de pobreza moderada	46.4	45.6	41.8	39.1	740.2	737.3	681.7	641.6	1.6	
Población en situación de pobreza extrema	3.8	3.6	3.9	5.1	60.1	58.1	64.0	84.1	3.3	
Población vulnerable por carencias sociales	21.9	24.0	25.5	26.4	348.8	387.4	415.5	433.7	1.7	
Población vulnerable por ingresos	9.9	9.4	8.5	8.8	158.3	151.2	138.8	144.8	0.0	
Población no pobre y no vulnerable	18.0	17.4	20.2	20.5	287.0	281.5	329.2	337.0	0.0	
<b>Privación social</b>										
Población con al menos una carencia social	72.1	73.2	71.3	70.6	1,149.2	1,162.7	1,161.2	1,159.4	1.7	
Población con al menos tres carencias sociales	12.0	12.6	14.8	18.6	191.7	203.1	240.6	306.5	3.3	
<b>Indicadores de carencia social</b>										
Rezago educativo	19.3	20.8	21.9	20.7	307.3	336.4	356.2	340.1	2.3	
Carencia por acceso a los servicios de salud	11.5	11.7	23.8	36.7	183.0	188.7	387.9	602.7	2.6	
Carencia por acceso a la seguridad social	61.5	61.6	60.0	67.0	981.1	995.8	977.0	936.6	1.8	
Carencia por calidad y espacios de la vivienda	5.1	5.4	3.4	4.6	82.0	87.5	55.2	75.8	2.7	
Carencia por acceso a los servicios básicos en la vivienda	10.7	10.4	7.3	7.4	171.3	168.8	119.5	120.6	2.6	
Carencia por acceso a la alimentación nutritiva y de calidad	15.9	17.4	17.0	16.6	253.5	280.5	277.1	273.1	2.4	
<b>Bienestar económico</b>										
Población con ingreso inferior a la línea de pobreza extrema por ingresos	19.5	14.7	17.0	16.3	310.9	237.4	277.2	268.1	1.7	
Población con ingreso inferior a la línea de pobreza por ingresos	60.1	58.6	54.3	53.0	958.6	946.5	884.6	870.5	1.5	

De acuerdo con los Lineamientos y criterios generales para la definición, identificación y medición de la pobreza (2018) que se pueden consultar en el Diario Oficial de la Federación ([https://www.dof.gob.mx/nota\\_detalle.php?codigo=5542421&fecha=2018/07/27](https://www.dof.gob.mx/nota_detalle.php?codigo=5542421&fecha=2018/07/27)) y la medición multidimensional de la pobreza en México, tercera edición (<https://www.coneval.org.mx/Informes/Publicaciones/Informes/Publicaciones/Documents/Metodologia-medicion-multidimensional-3er-edicion.pdf>).

Fuente: recuperado el 11 de diciembre de 2023 de

[https://www.coneval.org.mx/Medicion/MP/Paginas/AE\\_pobreza\\_2022.aspx](https://www.coneval.org.mx/Medicion/MP/Paginas/AE_pobreza_2022.aspx)

## 1. Introducción

Este programa busca incrementar la ingesta alimentaria y nutricional de mujeres embarazadas, lactantes, niñas y niños en los primeros 1,000 días (entre 6 meses y 2 años de edad), que se encuentran en condiciones de vulnerabilidad.

Según datos del Censo de Población y Vivienda 2020, en Zacatecas la población total de mujeres de 12 a 19 años es de 114, 451, de las cuales el 6.9%, es decir 7 mil 895 mujeres han tenido al menos una hija o hijo nacido vivo.

Aunado a lo anterior, la medición de pobreza de 2018 (según datos del CONEVAL) muestra que, en Zacatecas, el porcentaje de menores de edad en pobreza fue 2.2 puntos porcentuales mayor que el porcentaje nacional en el mismo año. En 2018, la entidad ocupó el lugar 12 respecto a las demás entidades federativas por su porcentaje de menores de edad en pobreza, con aproximadamente 283,900 menores de edad en esta situación. La pobreza en el grupo de personas menores de edad se redujo en 4.2 puntos de 2008 a 2018, mientras que el grupo de adultos redujo su porcentaje en 2.2 puntos porcentuales. En 2018 el porcentaje de pobreza de los niños y adolescentes en Zacatecas fue mayor al de los adultos por 7.6 puntos porcentuales.

Estos datos brindan información base sobre la problemática principal que se busca atender con este Programa y el por qué se atiende en varias fases embarazo, lactancia y del nacimiento hasta los 2 años.

En México, el Sistema Nacional para el Desarrollo Integral de la Familia (SNDIF), es la institución responsable de conducir políticas públicas en materia de asistencia social que promueven la integración de la familia y acciones encaminadas para mejorar la situación vulnerable de niñas, niños, adolescentes, adultos mayores y personas con discapacidad.

La Organización de las Naciones Unidas reconoce en instrumentos concretos el derecho a la alimentación adecuada, como la Convención sobre los Derechos del Niño (apartado c del párrafo 2 del artículo 24 y párrafo 3 del artículo 27), la Convención sobre la eliminación de todas las formas de discriminación contra la mujer (párrafo 2 del artículo 12) y la convención sobre los derechos de las personas con discapacidad (apartado f del artículo 25 y párrafo 1 del artículo 28), si bien su formulación más explícita, a un nivel más general, aparece en el artículo 25 de la Declaración Universal de Derechos Humanos, adoptada por la Asamblea General en su resolución 217 A (III) del 10 de diciembre de 1948 y en el artículo 11 del Pacto Internacional de Derechos Económicos, Sociales y Culturales, adoptado el 16 de diciembre de 1966.

El 23 de noviembre de 2004, los 187 Estados Miembros del Consejo General de la Organización de las Naciones Unidas para la Alimentación y la Agricultura (FAO), adoptaron un "Conjunto de Directrices Voluntarias con el fin de Respaldo la Realización Progresiva del Derecho a una Alimentación Adecuada en el Contexto de la Seguridad Alimentaria Nacional". Estas Directrices son un conjunto de recomendaciones que los Estados han aprobado para contribuir a la realización del derecho humano a una alimentación adecuada. Ofrecen a los Estados orientaciones prácticas sobre el mejor modo de cumplir la obligación, contraída en virtud del derecho internacional, de respetar el derecho a una alimentación adecuada y asegurar que las personas no padezcan hambre.

Asimismo, la Constitución Política de los Estados Unidos Mexicanos en su artículo 4° señala el derecho de los niños y las niñas a la satisfacción de sus necesidades de alimentación, señalando que el Estado otorgará las facilidades a los particulares para que se coadyuven al cumplimiento de este derecho.

El Plan Nacional de Desarrollo 2019 – 2024, publicado en el Diario Oficial de la Federación el 12 de julio 2019, establece “No dejar a nadie atrás, no dejar a nadie fuera” como un principio rector, pugnando por la igualdad sustantiva entre mujeres y hombres, la dignidad de los adultos mayores y el derecho de los jóvenes a tener un lugar en el mundo; orientado a subsanar y no a agudizar las desigualdades, consciente de las necesidades de los habitantes futuros del país; la Política Social para “Construir un país con bienestar”;

En alineación con el Plan Estatal de Desarrollo 2022-2027 los Programas de Asistencia Social Alimentaria coadyuvan al Principio Rector 2. Bienestar para Todos, y a la Política Pública 2.9 Atención a Grupos Vulnerables.

A fin de coadyuvar en el cumplimiento de lo descrito, se emiten las presentes Reglas de Operación para el ejercicio 2024 del Programa de Atención Alimentaria en los Primeros 1000 Días del estado de Zacatecas con vigencia a partir del siguiente día de su publicación y hasta el 31 de diciembre del 2024.

## 2. Antecedentes

La historia del surgimiento del Programa inicia en 1929 con el “Programa Gota de Leche”. Entre 1935 y 1945 los desayunos escolares que se entregaban a los niños consistían en un cubo de 250 mililitros de leche entera, sándwich, huevo cocido y un postre. Cabe destacar, que la composición del desayuno escolar, atendía en esa época, a la declaratoria sobre la desnutrición como un problema grave de salud en México, ante lo cual, médicos e intelectuales incentivaron la adopción de una dieta basada en cereales, alimentos de origen animal, leche y productos lácteos (Aguilar Rodríguez, 2008). Años después, el SNDIF retoma esta acción a través de dos Programas, Raciones Alimentarias (PRA) y Asistencia Social Alimentaria a Familias (PASAF), operando bajo un esquema centralizado, ya que en sus instalaciones se encontraba la planta de desayunos escolares en donde, tras empacar los productos, se enviaban a estados cercanos a la Ciudad de México a través una red de distribución. En 1989 los desayunos escolares comienzan a entregarse más allá de la periferia de la Ciudad de México, incluyendo a los estados de Hidalgo, Estado de México y Tlaxcala, en 1990 se agregó a la lista Aguascalientes.

Para 1991, la cobertura de desayunos escolares llegó al estado de Guanajuato y en 1993 se expandió a Guerrero, Jalisco, Michoacán, Morelos, Oaxaca, Puebla y Veracruz. En 1994 los desayunos se empezaron a distribuir en Chihuahua, Chiapas, Coahuila, Durango, San Luis Potosí, Tabasco, Zacatecas, Querétaro, Sinaloa. Es en 1995 que el Programa abarcó las 32 entidades del país.

En 1997 el propio SNDIF determinó que el modelo de operación para la entrega de desayunos escolares, no permitía la flexibilidad suficiente para considerar las diferencias en torno al consumo, así como los hábitos y cultura alimentaria de cada entidad. Además, los costos de operación se elevaban, resultando ser un modelo de operación poco eficiente, por lo que se decidió compartir la responsabilidad con las diferentes entidades.



De esta manera, se llevó a cabo la descentralización de los programas alimentarios. Es a partir de ésta, que en 2001 el SNDIF convocó a los Sistemas Estatales para el Desarrollo Integral de la Familia (SEDIF) para desarrollar un proyecto de coordinación para la operación de los programas alimentarios. Se conformaron comisiones de trabajo, en las que se llegó a la conclusión de que era necesaria la creación de una estrategia que permitiera retomar las diferentes modalidades de operación de los programas alimentarios, que los SEDIF estaban operando. El resultado de este trabajo fue la Estrategia Integral de Asistencia Social, Alimentación y Desarrollo Comunitario (EIASADC), formada por cuatro programas, además de acciones de focalización, orientación alimentaria y aseguramiento de la calidad. Los Programas establecidos fueron el Programa de Desayunos Escolares, Programa de Asistencia Social Alimentaria a Menores de Cinco Años en Riesgo, no Escolarizados, Programa de Asistencia Social Alimentaria a Familias en Desamparo y Programa de Asistencia Social Alimentaria a Sujetos Vulnerables. El objetivo de la Estrategia fue contribuir a mejorar el estado de nutrición de los sujetos de asistencia social, misma que ha evolucionado de acuerdo con el contexto actual de salud y nutrición.

A partir de 2019 se trabajó en la construcción de una nueva estrategia integral a favor de la alimentación saludable, sostenible y justa para la niñez y la población en condiciones de vulnerabilidad, que contribuya a revertir las tendencias y cifras crecientes de los problemas de malnutrición, pero que, además, se enriqueciera con el fomento de la participación social y la promoción de la salud para contribuir al desarrollo de las comunidades más vulnerables de nuestro país.

Otra de las acciones importantes, fue la creación del Programa de Asistencia Social Alimentaria en los Primeros 1000 Días, que comprende desde el embarazo hasta los dos años de vida de las niñas y niños, los cuales representan el grupo de edad en el que se encuentra la ventana de oportunidad para lograr mayor efectividad en las acciones e intervenciones para corregir problemas de desnutrición y/o deficiencias nutrimentales. Después de esta edad, las medidas que se tomen para modificar este tipo de condiciones, no podrán revertir las afectaciones en la talla de las niñas y niños ni en su desarrollo intelectual.

### 3. Glosario de términos

**Almacén:** El Almacén Central del Sistema Estatal para el Desarrollo Integral de la Familia de Zacatecas.

**AGEB:** Es la extensión territorial que corresponde a la subdivisión de las áreas geoestadísticas municipales. Constituye la unidad básica del Marco Geoestadístico Nacional y, dependiendo de sus características, se clasifican en dos tipos: urbana y rural.

**AGEB urbana:** Área geográfica ocupada por un conjunto de manzanas que generalmente va de 1 a 50, perfectamente delimitadas por calles, avenidas, andadores o cualquier otro rasgo de fácil identificación en el terreno y cuyo uso del suelo sea principalmente habitacional, industrial, de servicios, comercial, etcétera, sólo se asignan al interior de las localidades urbanas.

**AGEB rural:** Subdivisión de las áreas geoestadísticas municipales que se ubican en la parte rural, cuya extensión territorial es variable y se caracteriza por el uso del suelo de tipo agropecuario o forestal. Contiene localidades rurales y extensiones naturales como pantanos, lagos, desiertos y otros, delimitada por lo general por rasgos naturales (ríos, arroyos, barrancas, etcétera) y culturales (vías de

ferrocarril, líneas de conducción eléctrica, carreteras, brechas, veredas, ductos, límites prediales, etcétera).

**Alimentación complementaria:** Es el proceso que se inicia con la introducción paulatina de alimentos diferentes a la leche humana, para satisfacer las necesidades nutrimentales de la niña o el niño, se recomienda después de los 6 meses de edad.

**Alimentación correcta:** Hábitos alimentarios que, de acuerdo con los conocimientos reconocidos en la materia, cumplen con las necesidades específicas de las diferentes etapas de la vida, promueven en las niñas y los niños el crecimiento y desarrollo adecuados, y en los adultos, permiten conservar o alcanzar el peso esperado para la talla y previenen el desarrollo de enfermedades.

**Análisis de laboratorio de los insumos:** Procedimiento químico por el cual se analizan las características físicas, químicas, biológicas y de inocuidad de los alimentos.

**Apoyo Alimentario:** Dotación de alimentos básicos diseñada en base a los Criterios de Calidad Nutricia emitidos por el SNDIF.

**Aseguramiento de la calidad alimentaria:** Conjunto de acciones planificadas y sistematizadas, necesarias para proporcionar la confianza de que los insumos alimentarios que se entregan a los beneficiarios no afecten su salud.

**Azúcares añadidos:** Azúcares añadidos a los alimentos y bebidas durante la elaboración industrial o la preparación casera.

**Beneficiarios:** Población a la que van dirigidas los programas y apoyos de asistencia social.

**Cadena de suministro:** Secuencia de las etapas y operaciones involucradas en la producción, procesamiento, distribución, almacenamiento y manipulación de un alimento y sus ingredientes, desde su producción primaria hasta su consumo.

**Calidad:** Propiedades y características de un producto o servicio para satisfacer las necesidades específicas o implícitas de los consumidores.

**Capacitación:** Proceso de formación destinado a promover, facilitar, fomentar y desarrollar las aptitudes, habilidades o conocimientos de las personas, con el fin de permitirles mejores oportunidades y condiciones de vida.

**Cédula de inspección a almacenes:** Herramienta de verificación que incluye los requisitos mínimos establecidos en la normatividad oficial vigente, que permite evaluar las buenas prácticas de almacenamiento que deberá cumplir un almacén.

**Cereales de grano entero:** Cereal de granos intactos que, al someterse a un proceso de molienda, rompimiento, hojuelado, entre otros, conserva sus principales componentes anatómicos y están presentes en una proporción relativamente igual a la existente en el grano intacto original, logrando esto de manera natural o a través de medios tecnológicos.

**Contaminación:** Presencia de materia extraña, sustancias tóxicas o microorganismos, en cantidades que rebasen los límites permisibles establecidos por la Secretaría de Salud o en cantidades tales que representen un riesgo a la salud.

**Comité:** Grupo de personas con representación de la comunidad o grupo organizado para participar en los programas de los que son beneficiarios.

**CONEVAL:** Consejo Nacional de Evaluación de la Política de Desarrollo Social.

**Contraloría Social:** es el mecanismo de participación ciudadana ejercido por los Beneficiarios de los Programas Estatales de Desarrollo Social, quienes de manera organizada realizan acciones de vigilancia, seguimiento y evaluación de dichos programas, respecto del cumplimiento de las metas y acciones establecidas para la correcta aplicación de los recursos públicos asignados, así como el adecuado actuar de los servidores públicos responsables.

**Criterios de calidad nutricia:** Herramienta conceptual, flexible a diferentes contextos, para orientar el diseño de dotaciones alimentarias y menús cíclicos que cumplan con las características de una dieta correcta.

**Cultura alimentaria:** Manifestación singular de un grupo social relativa a sus hábitos de consumo de alimentos, con base en su acervo culinario, el cual está conformado por factores geográficos, económicos, sociales, religiosos e históricos.

**Desastre:** Resultado de la ocurrencia de uno o más agentes perturbadores severos y o extremos, concatenados o no, de origen natural o por la actividad humana (antropogénicos), que cuando acontecen en un tiempo y en una zona determinada, causan daños y por su magnitud exceden la capacidad de respuesta de la comunidad afectada.

**Desnutrición:** Al estado patológico inespecífico, sistémico y potencialmente reversible que se genera por el aporte insuficiente de nutrimentos, o por una alteración en su utilización por las células del organismo. Se acompaña de varias manifestaciones clínicas y reviste diversos grados de intensidad (leve, moderada y grave).

**Dieta correcta:** A la que cumple con las siguientes características de la dieta correcta: completa, equilibrada, inocua, suficiente, variada y adecuada.

**Dotación alimentaria:** paquete conformado por insumos que forman parte de la cultura alimentaria de los beneficiarios, de acuerdo con los criterios de calidad nutricia, que contribuye a promover una alimentación correcta y que se otorga a través de los programas de atención alimentaria.

**EIASADC:** Estrategia Integral de Asistencia Social, Alimentación y Desarrollo Comunitario.

**Especificaciones técnicas de calidad:** Características o requisitos que deben cumplir los insumos alimenticios de acuerdo con la EIASADC.

**Estado de nutrición o estado nutricional:** Es el resultado del equilibrio entre la ingestión de alimentos (vehículo de nutrimentos) y las necesidades nutrimentales de los individuos; es asimismo consecuencia de diferentes conjuntos de interacciones de tipo biológico, psicológico y social.

**Etiqueta:** Cualquier rótulo, marbete, inscripción, imagen u otra materia descriptiva o gráfica, escrita, impresa, estarcida, marcada, grabada en alto o bajo relieve, adherida, sobrepuesta o fijada al envase del producto preenvasado o, cuando no sea posible por las características del producto, al embalaje.

**Fibra dietética:** Parte comestible de las plantas o hidratos de carbono que son resistentes a la digestión y a la absorción en el intestino delgado humano y que sufren una fermentación total o parcial en el intestino grueso; se encuentra en leguminosas, cereales integrales, verduras y frutas. La fibra dietética incluye polisacáridos, lignina y otras sustancias asociadas a las plantas y se les divide en solubles e insolubles. Su consumo insuficiente se ha asociado con la aparición de enfermedades crónicas.

**Focalización:** Asegurar que los beneficios de las acciones lleguen a las familias que más requieren las intervenciones públicas, para concentrar la atención sobre un determinado problema o necesidad.

**Frutas y hortalizas deshidratadas:** Productos frescos, sanos y limpios, enteros o divididos, con madurez apropiada, a los cuales se les ha eliminado parcial o totalmente el agua mediante métodos naturales o artificiales.

**Grupos de atención prioritaria:** Son aquellos a quienes se ha identificado que deben ser atendidos de manera preferente, a través de programas especiales y estrategias, con la finalidad de alcanzar un equilibrio social.

**Hábitos alimentarios:** Conjunto de conductas adquiridas por un individuo, por la repetición de actos en cuanto a la selección, preparación y consumo de alimentos; se relacionan principalmente con las características sociales, económicas y culturales de una población o región determinada. Los hábitos generalizados de una comunidad suelen llamarse costumbres.

**Inocuo:** Concepto que implica que un alimento no causará daño al consumidor cuando se prepara y/o consume de acuerdo con el uso a que se destina.

**Lactancia materna:** Alimentación de los niños con leche materna, se sugiere que sea exclusiva los primeros seis meses y complementada por dos años o más.

**Localidad:** Todo lugar ocupado con una o más viviendas, las cuales pueden estar habitadas o no; este lugar es reconocido por un nombre dado por la ley o la costumbre; por la cantidad de población, se dividen en urbanas (mayores de 2,500 habitantes) y rurales (menores de 2,500 habitantes) de acuerdo con Instituto Nacional de Estadística y Geografía (INEGI).

**Menú cíclico:** Serie de menús planificados para un periodo específico que evita la repetición de platillos y la monotonía.

**Niñas y niños:** Personas de hasta 12 años incompletos, tal como lo establece el Artículo 2 de la Ley para la Protección de los Derechos de Niñas, Niños y Adolescentes.

**Obesidad:** Enfermedad caracterizada por el exceso de tejido adiposo en el organismo. Se determina la existencia de obesidad en adultos cuando existe un índice de masa corporal mayor de 30 kg/m<sup>2</sup>. Se debe a la ingestión de energía en cantidades mayores a las que se gastan, acumulándose el exceso en el organismo en forma de grasa.

**Orientación y educación alimentaria (OEA):** Conjunto de acciones enfocadas en transmitir nuevos conocimientos, así como reforzar aquellas buenas prácticas que realiza la comunidad, a través de diferentes actividades que motiven a tener actitudes saludables, mismas que, con el tiempo, se conviertan en acciones cotidianas (hábitos).

**Participación Social:** Proceso que permite involucrar a la población, autoridades locales, instituciones públicas y a los sectores social y privado en la planeación, programación, ejecución y evaluación de los programas y acciones de salud, con el propósito de lograr un mayor impacto.

**PED:** Plan Estatal de Desarrollo 2022- 2027.

**Población objetivo:** Población específica que un programa tiene planeado o programado atender para cubrir la población potencial y que cumple con los criterios de elegibilidad establecidos en su normatividad.

**Prácticas de higiene:** Medidas necesarias que se realizan durante las diferentes etapas de la cadena alimentaria, para garantizar su inocuidad.

**Primeros 1000 días:** El periodo de vida desde la concepción hasta los dos años de edad cumplidos.

**Proyecto Productivo:** Consiste en la implementación de proyectos productivos de siembra o de animales considerados como pequeñas especies.

**Pulpas o colados de frutas o verduras:** Productos que han sido deshuesados, molidos o tamizados, sometidos a tratamiento térmico hasta su concentración y adicionados, o no, de ingredientes opcionales y aditivos para alimentos.

**Ración alimentaria:** Platillo preparado que se ofrece en los espacios alimentarios.

**SAyDC:** Subdirección de Alimentación y Desarrollo Comunitario

**Seguridad alimentaria:** Acceso físico y económico de todas las personas, en todo momento, a los alimentos inocuos y nutritivos que se requieren para satisfacer sus necesidades alimenticias y sus preferencias en cuanto a los alimentos, a fin de llevar una vida saludable y activa.

**SEDIF:** Sistema Estatal para el Desarrollo Integral de la Familia de Zacatecas.

**Seguimiento de Proyectos:** Documento que permite conocer el estado actual, avances y resultados del proyecto productivo.

**SMDIF:** Sistema Municipal para el Desarrollo Integral de la Familia.

**SNDIF:** Sistema Nacional para el Desarrollo Integral de la Familia.

**SFP:** La Secretaría de la Función Pública del estado de Zacatecas.

**SIAS:** Sistema electrónico para la captura de información de beneficiarios (padrón) que lleva por nombre "Sistema de Información Integral sobre Asistencia Social".

**SIPAB:** Sistema de Padrón de Beneficiarios de programas estatales de las dependencias y entidades del Poder Ejecutivo del Estado de Zacatecas.

**Situación de emergencia:** Condición que puede causar un daño y propiciar un riesgo excesivo para la seguridad e integridad de la población en general, generada o asociada con la inminencia, alta probabilidad o presencia de un agente perturbador.

**Sodio:** Nutrimiento inorgánico, que constituye el principal catión del espacio extracelular y su contenido corporal, está regulado a través de la función renal. Regula el volumen, la presión osmótica, y la carga eléctrica del fluido extra-celular. Interviene en la contracción muscular, la conducción nerviosa, la absorción de algunos nutrimentos y, en menor grado, en la constitución de los huesos.

**Solicitud:** Documento elaborado en base a un formato oficial establecido, mediante el cual los interesados en participar del Programa, solicitan su incorporación comprometiéndose a cumplir con la documentación requerida y con las presentes Reglas de Operación.

**Vigilancia del estado nutricional:** Conjunto de procedimientos sistemáticos que permiten identificar, seguir y evaluar las condiciones de nutrición en forma individual y colectiva, indispensable para la toma de decisiones.

**Vulnerabilidad Social:** La condición de riesgo que padece un individuo, una familia o una comunidad, resultado de la acumulación de desventajas sociales e individuales, de tal manera que esta situación no pueda ser superada en forma autónoma y queden limitados para incorporarse a las oportunidades de desarrollo.

#### 4. Objetivos

Contribuir a un estado nutricional adecuado de las niñas y los niños (del Estado de Zacatecas) en sus primeros 1000 días, a través de la entrega de raciones alimenticias o dotaciones nutritivas, fomentando la educación nutricional, la lactancia materna y prácticas adecuadas de cuidado, higiene y estimulación temprana, para el correcto desarrollo.

#### 4.1 Objetivos específicos

1. En mujeres embarazadas y lactantes. - Mejorar la ingesta diaria de nutrientes y algunos micronutrientes reduciendo las tasas de bajo peso, parto prematuro, retraso del crecimiento y anemia por deficiencia de hierro.
2. En niños en sus primeros 1,000 días. - Crear una red de seguridad que garantice que los infantes en riesgo de mala nutrición tengan acceso a un suministro de alimento adecuado y nutritivo.
3. Disminuir el riesgo de presentar retraso del crecimiento, anemia por deficiencia de hierro, bajo rendimiento académico, bajo desarrollo psicosociales, y una mayor probabilidad de desarrollar enfermedades crónicas como obesidad, enfermedades del corazón durante la edad adulta.
4. Coadyuvar con los SMDIF la integración del proyecto Amor en los Primeros 1,000 días de vida, con la apertura de los centros integrales de lactancia.

Para la operación de este Programa, se consideran criterios que contribuyen a salvaguardar la igualdad y la equidad de género.

## 5. Cobertura Geográfica

Estatual, en los cincuenta y ocho municipios del estado de Zacatecas, localidades y AGEB rurales y urbanas, brindando los apoyos en las zonas de atención prioritaria y a las comunidades de alta y muy alta marginación preferentemente.

## 6. Población y focalización

### 6.1 Población potencial

31,168 de nacimientos de personas proyectados a 2025 en la Entidad de acuerdo con la Proyección de la Población de los Municipios de México 2015-2030 Consejo Nacional de Población.

### 6.2 Población objetivo

- a) Mujeres embarazadas y mujeres en periodo de lactancia, así como niñas y niños de seis meses a dos años de edad en municipios, localidades o AGEB rurales, urbanas o indígenas de alto y muy alto grado de marginación (CONAPO 2020) o de rezago social (CONEVAL 2020).
- b) Mujeres embarazadas y mujeres en periodo de lactancia, así como niñas y niños de seis meses a dos años de edad con presencia de desnutrición, independiente del grado de marginación.
- c) Mujeres embarazadas y mujeres en periodo de lactancia, así como niñas y niños de seis meses a dos años de edad identificados con las herramientas de focalización aplicadas por el SMDIF y/o el SEDIF.

### 6.3. Criterios de focalización

- a) Identificar los municipios, localidades y AGEB rurales y urbanas consideradas de alta y muy alta marginación, de acuerdo con los índices del Consejo Nacional de Población (CONAPO) más recientes o aquellas personas en situación de desnutrición y carencia alimentaria.
- b) Identificar a las Mujeres embarazadas y mujeres en periodo de lactancia, así como niñas y niños de seis meses a dos años de edad que cumplan con las características de la población objetivo descritas en el punto 6.2 de las presentes Reglas de Operación.

### 6.4. Requisitos de selección de beneficiarios

La selección de beneficiarios deberá respaldarse con los siguientes documentos que sirven como comprobación de los criterios de elegibilidad:

1. Estudio Socioeconómico que avale la situación de vulnerabilidad por lo cual se le incluye como beneficiario.
2. Identificación oficial. (Acta de Nacimiento, INE, constancia de identidad y/o pasaporte vigente)
3. Copia de la CURP
4. Comprobante de domicilio.

Los sujetos para ser beneficiarios de dotaciones directas no deberán recibir ningún apoyo de otro programa alimentario.

En caso de tratarse de personas menores de edad y que no cuenten con algunos de los requisitos 2, 3, y 4, se podrán entregar los documentos del padre o tutor.

En caso de tratarse de migrantes y que no cuenten con alguno de los requisitos 2,3 y 4, antes mencionados se deberá llenar el "FORMATO DE IDENTIDAD", agregando evidencia fotográfica de la entrega del apoyo.

### **6.5 Métodos y/o procedimientos de selección**

La selección de los beneficiarios la realizará el SEDIF y el SMDIF, atendiendo el proceso descrito a continuación:

- 1º. El SMDIF deberá elaborar un diagnóstico de sus localidades y zonas de atención prioritaria para determinar las áreas o regiones, sean de carácter predominantemente rural o urbano, cuya población registra índices de pobreza o marginación, indicativos de la existencia de marcadas insuficiencias y rezagos en el ejercicio de los derechos para el desarrollo social, con el propósito de dirigir las acciones más urgentes para superar las marcadas insuficiencias y rezagos en el ejercicio de los derechos para el desarrollo social y fortalecer el desarrollo regional equilibrado, de acuerdo con el artículo 29 de la Ley General de Desarrollo Social (LGDS), preferentemente.
- 2º. El SEDIF y el SMDIF evaluarán e incorporarán el padrón de beneficiarios, integrando a los solicitantes que cumplan con lo establecido en el apartado 6.2 de las presentes reglas de operación.
- 3º. Para respaldar la selección de población que recibirá el apoyo, el SMDIF deberá elaborar el Estudio Socioeconómico mediante el cual se acredite la inclusión al programa.
- 4º. El SMDIF recabará la documentación requerida para integrar el padrón de beneficiarios.
- 5º. El SMDIF realizará la captura del padrón municipal en el Sistema Integral de Información (SIAS) del SEDIF.

Para tal efecto, se incluirá a la población que se identifica como sujeta de atención por el personal que labora en campo y que por sus condiciones requiere apoyo alimentario. El SEDIF, informará al SMDIF mediante un escrito, los beneficiarios seleccionados para que sean incluidos en el padrón municipal del Programa de Atención Alimentaria a Grupos Prioritarios.

En caso de que el SMDIF por motivos logísticos no pueda realizar la entrega de los insumos a los beneficiarios, el SEDIF podrá distribuirlos de manera directa o en conjunto con el SMDIF, quedando para el SMDIF los mecanismos de corresponsabilidad que a ellos aplica.

En caso de que el SMDIF por alguna causa no signe los Convenios de Colaboración, el SEDIF podrá realizar la entrega de los insumos directa al beneficiario, quedando para el SMDIF los mecanismos de corresponsabilidad que a ellos aplica.

El SEDIF Zacatecas brindará orientación y supervisará la conformación del padrón de beneficiarios que realiza el SMDIF, el cual deberá oficializarse mediante la captura en el SIAS para su posterior integración en el SIPAB.



En el Almacén Central: la selección de los beneficiarios la realizará el SEDIF, identificando a la población con las características de la población objetivo descritas en el numeral 6.2 de las presentes Reglas de Operación.

Los criterios establecidos en las presentes Reglas de Operación, además conformará el padrón de beneficiarios, el cual deberá oficializarse mediante la captura en el Sistema Integral de Información sobre Asistencia Social (SIAS).

## 7. Características de los Apoyos

**Vertiente 1.-** Dotación para mujeres embarazadas y en periodo de lactancia y lactantes

### 7.1 Tipo de Apoyo

Apoyos en Especie, denominados Paquete Alimentario.

### 7.2 Unidad y periodicidad de los apoyos

El Programa de Atención Alimentaria en los Primeros 1,000 Días considera:

Entrega mensual de un paquete alimentario a 4,000 beneficiarias.

#### Dotación mujeres embarazadas y periodo de lactancia

	PRODUCTO	PRESENTACION
1	Arroz grano pulido	1 bolsa de 1 kg
2	Avena precocida	1 bolsa de 400 g
3	Pasta para sopa integral	1 sobre de 200 g
4	Pasta para sopa (variedad spaghetti)	1 sobre de 200 g
5	Harina de maíz Nixtamalizada	1 paquete de 1 kg
6	Lenteja	1 bolsa de 500 g
7	Frijol	1 bolsa de 1 kg
8	Carne de pollo	1 lata de 125 g
9	Leche entera en polvo	1 sobre de 240 g
10	Atún en agua	1 lata de 140g
11	Mix de frutas con oleaginosas (cacahuete, semillas)	5 sobres de 30 g
12	Ensalada de verduras (chicharo, zanahoria y ejote)	1 lata de 220 g
13	Mini galleta integral figura letra sabor vainilla 30 g	2 bolsas de 30 g

#### Dotación para Lactantes (6 a 24 meses)

	PRODUCTO	PRESENTACIÓN
1	Arroz grano pulido	1 bolsa de 1 kg
2	Avena precocida	1 bolsa de 400 g
3	Pasta para sopa (variedad spaghetti)	1 sobre de 200 g

4	Pasta para sopa integral	1 sobre de 200 g
5	Lenteja	1 bolsa de 500 g
6	Frijol	1 bolsa de 1 kg
7	Carne de pollo	1 lata de 125 g
8	Ensalada de verduras (chicharo, zanahoria y ejote)	1 lata de 220 g

### 7.3 Criterios de selección para los insumos

Los alimentos deben ser de calidad e inocuos de acuerdo a las bases para la integración de los apoyos alimentarios que son distribuidos entre la población beneficiaria. Su intención es regular la conformación de menús y dotaciones, de manera que éstos sirvan para promover una alimentación correcta. La norma que aplica como base es el SEDIF para llevar a cabo dichas acciones, es la Norma Oficial Mexicana NOM-043-SSA2-2012, Servicios básicos de salud. Promoción y educación para la salud en materia alimentaria. Criterios para brindar orientación.

Es importante destacar que el Programa de Atención Alimentaria en los Primeros 1000 Días deberá acompañarse de acciones en orientación y educación alimentaria y aseguramiento de la calidad e inocuidad alimentaria para la promoción de una alimentación correcta enfocadas en la selección, preparación y consumo de alimentos, y que formen parte de la cultura alimentaria, incentivando la participación comunitaria para crear corresponsabilidad entre los beneficiarios.

Los apoyos alimentarios deberán incluir alimentos de los 3 grupos referidos en la NOM-043-SSA2-2012, verdura y fruta, cereales, leguminosas y/o alimentos de origen animal e insumos que fomenten hábitos de alimentación correcta, como:

- Cereales integrales o sus derivados, elaborados con granos enteros o a partir de harinas integrales.
- Una amplia variedad de leguminosas, entre las que se encuentran: frijoles, lentejas, habas, garbanzos, chicharos secos, entre otras.
- Alimentos que sean fuente de calcio, por ejemplo, tortilla de nixtamal, charales, sardinas, leche y sus derivados.
- En el caso de la leche, ésta deberá otorgarse sin saborizantes, ni edulcorantes calóricos (azúcar) ni no calóricos (sustitutos de azúcar). Tampoco deberá contener grasa vegetal o cualquier otra sustancia que no sea propia de la leche.
- Alimentos que no sean fuente importante de azúcares, grasas, sodio, y/o harinas refinadas o que por su apariencia puedan parecer dulces, botanas, golosinas o postres.

## 8. Acciones transversales

### 8.1 Orientación y Educación Alimentaria

Tipo de apoyo: talleres y/o capacitaciones.

Objetivo de la Orientación y Educación Alimentaria

Promover la integración de una alimentación correcta, a través de acciones formativas y participativas con perspectiva familiar, comunitaria, de género y regional, a fin de empoderar a los beneficiarios de los programas para la toma de decisiones saludables. De esta manera, se resalta la importancia de mantener el desarrollo de conocimientos básicos y habilidades en alimentación correcta, incluyendo a su vez, la generación de estrategias integrales enfocadas en el cambio de comportamiento de la población a distintos niveles (NOM 043-SSA2-2012).

#### Implementación de orientación y educación alimentaria

Para lograr el objetivo es necesario transitar de la visión asistencial que concibe a las comunidades como receptoras pasivas tanto de los apoyos otorgados, como de los mensajes y acciones de OEA, a un enfoque basado en la participación comunitaria, en el cual, se asume que las comunidades son autogestivas y activas en el proceso de transformarse a sí mismas, en particular transformar sus comportamientos, actitudes y prácticas relativos a la alimentación. Formando parte de los procesos para otorgar atención alimentaria, desde el momento de la composición de los apoyos alimentarios con criterios de calidad nutricia, durante el diseño de los menús, hasta que los insumos son consumidos por los beneficiarios.

La planeación de las acciones debe estar basada en la identificación de los problemas de la comunidad, relacionados con la alimentación y la nutrición, señalando los factores que los determinan, ya sean socioeconómicos, climatológicos, demográficos, culturales (entre los que se encuentran los patrones de consumo), entre otros; examinando en el corto y largo plazo las consecuencias que estos problemas pueden generar.

### 8.2 Implementación de Huertos

Tipo de apoyo: insumos consistentes en paquete de semilla para huerto tradicional o sistema de riego por goteo que incluye paquete de semilla.

Para la implementación de huertos es importante que las áreas de Alimentación y Desarrollo Comunitario trabajen de manera vinculada, dado que el área de Desarrollo podría apoyar aportando la semilla y capacitaciones para la implementación y manejo de los huertos. Del mismo modo el área de Alimentación deberá ofrecer capacitaciones en alimentación correcta y lactancia materna.

Una alternativa, en caso de que no se puedan implementar y mantener huertos comunitarios, es promover la instalación de azoteas verdes, es decir espacios donde cada familia, según las dimensiones de su vivienda, pueda disponer para la siembra de hortalizas, que pueden utilizarse para autoconsumo, además se favorece otra relación y valoración de los alimentos consumidos, para ello el SEDIF podrá brindar semilla a las familias que deseen tener azotea verde, así como capacitación para la implementación y mantenimiento de las mismas, las familias pueden ser beneficiarias de los programas alimentarios.

### 8.3 Vigilancia Nutricional

El sistema de vigilancia nutricional es un proceso sistemático y permanente de recolección, transmisión, análisis e interpretación de información que permite mantener un conocimiento actualizado de la situación alimentaria nutricional de una población determinada. A su vez, pretende

identificar problemas, causas, tendencias y factores asociados, con el fin de predecir cambios en la disponibilidad, consumo y aprovechamiento de los alimentos y sus consecuencias sobre el estado nutricional de la población, así como decidir las acciones preventivas, curativas, de rehabilitación o emergencia que deben llevarse a cabo para modificar la situación existente y evaluar la eficacia de tales acciones.

El SNDIF en colaboración con el Centro de Investigaciones en Políticas, Población y Salud (CIPSS) de la Universidad Nacional Autónoma de México (UNAM), coordina el sistema de vigilancia nutricional denominado "Evaluación del Estado Nutricional" (EEN), en donde se concentra información de peso, talla y hábitos alimentarios.

La EEN la realizan los SEDIF en coordinación con el SNDIF y el CIPSS de acuerdo con la cédula que para tales efectos será emitida. Los resultados de la EEN deberán favorecer la focalización de la población objetivo de los programas alimentarios, así como, la construcción de estrategias o intervenciones en materia de orientación y educación alimentaria dirigidas a atender con mayor énfasis las problemáticas detectadas.

#### **8.4 Aseguramiento de la Calidad e Inocuidad de los Alimentos**

El Programa deberá operar bajo mecanismos que garanticen la calidad e inocuidad de los insumos, con el fin de prevenir algún riesgo a la salud de los beneficiarios y asegurar la calidad nutrimental para su consumo.

Objetivo

Asegurar la entrega de alimentos de calidad e inocuos, a través de herramientas de control en cada una de las etapas de la cadena de suministro, desde la selección y adquisición, hasta la entrega y consumo de los apoyos alimentarios a los beneficiarios, garantizando la reducción de los riesgos de contaminación o deterioro de los insumos, contribuyendo a la prevención de las Enfermedades Transmitidas por Alimentos.

#### **8.5 Organización y Participación Comunitaria**

La participación social y comunitaria es un eje imprescindible del desarrollo humano. Ésta fortalece el sentido de pertenencia a un grupo, a través del cual se facilita el ejercicio de derechos, así como la mejora de los determinantes sociales de la salud. Las personas involucradas en la implementación de proyectos para el bien común desarrollan capacidades de cooperación, solidaridad y autogestión, fundamentales para lograr la sostenibilidad de los proyectos.

Asimismo, para lograr la participación hay que considerar una serie de acciones y principios que fomenten la salud y el bienestar comunitario, así como motivación para la transformación de una realidad adversa. Esta participación se caracteriza por ser:

- Voluntaria (no remunerada)
- Libre (no condicionada)
- Consciente (sabiendo que implica compromisos)

- Solidaria (por ayudar a otros)
- Por niveles (con opciones de participación según interés y posibilidad: desde opinar y asistir, hasta el seguimiento en la utilización de recursos y en la toma de decisiones)
- Universal (todos pueden participar sin distinción de educación, jerarquía, sexo, edad, posición económica, étnica, discapacidad, etc.).

La participación comunitaria, se concibe como la generación planificada e intencionada de escalones de participación cada vez más amplios. Si una comunidad o grupo está en proceso de ampliación y profundización de la participación social, existirían distintas posibilidades o escalones para participar, según el nivel de compromiso y corresponsabilidad que la gente adquiriera, sin embargo, se debe considerar que, entre más escalones hay, mayores son las posibilidades de participación. Un escenario posible en la participación comunitaria de los integrantes de una comunidad o grupo tendría como referencia la construcción de procesos sociales con un encuadre (normas, consignas y valores) diseñado colectivamente, manteniendo la organización como una necesidad, cooperando con sus recursos, comprometiéndose con la acción comunitaria para obtener logros materiales y humanos en beneficio de la comunidad, el grupo, la familia y para sí mismo. La participación debe ser valorada como el motor del hacer comunidad, como el instrumento a través del cual se cristalizan las decisiones, las aspiraciones y los valores del ser “sujeto” y del ser “comunidad”.

### **8.6 Organización comunitaria**

La organización comunitaria implica la reconstrucción del tejido social, que en ocasiones se desgasta en los diversos espacios de convivencia, con impactos cada vez más visibles entre la población en condiciones de pobreza y vulnerabilidad, incrementando riesgos. Es por eso que, resulta imprescindible propiciar que la comunidad o el grupo, articulen procesos tendientes al ejercicio de sus derechos, a la recreación de su cultura y, fundamentalmente, a la toma de decisiones de lo que les atañe en la vida comunitaria.

Como producto del proceso donde la participación y la organización se implementan, ocurre el empoderamiento de la comunidad o el grupo, donde las personas logran el poder, el control, el dominio sobre sí mismos, su convivencia y su vida. Aquí convergen el sentimiento de control personal y el interés por el bienestar social real, encaminado a un desarrollo comunitario.

### **8.7 Protección y promoción de los derechos humanos de las personas en situación de vulnerabilidad.**

Objetivo. - Promover el ejercicio de los derechos humanos de todas las personas que se encuentran en una situación particularmente vulnerable y que enfrentan obstáculos para acceder al derecho a una alimentación nutritiva, suficiente y de calidad, a la salud y el bienestar; así como a un desarrollo integral. Esta línea transversal busca la implementación de acciones en tres sentidos:

1. Empoderamiento, promoción y restitución de derechos que contribuyan a la superación de toda forma de discriminación, violencia y abuso.
2. Promoción de la equidad social.
3. Integración o reintegración social, con pleno respeto a su dignidad.

### **8.8 Acciones de Fortalecimiento**

## Materiales de Consulta y Difusión

Como parte de las acciones de seguimiento en materia de Aseguramiento de la Calidad para la operación del Programa, el SEDIF realizará el desarrollo y/o actualización de documentos, manuales de procedimientos, guías, entre otros, los cuales serán difundidos a los SMDIF. Asimismo, para la difusión de temas relevantes en la materia, se deberán desarrollar materiales ya sea físicos y/o digitales, dirigidos a los beneficiarios, transmitiendo la importancia de la calidad e inocuidad de los alimentos.

## Capacitación

El SEDIF, en coordinación con el SMDIF, deben transmitir la importancia de asegurar la calidad de los apoyos alimentarios, el papel que juegan dentro de ésta, el por qué y para qué se hace, con el fin de hacer entender a los comités de las y los beneficiarios, que las actividades que se realicen impactarán en la calidad e inocuidad de los insumos que conforman dichos apoyos.

Las capacitaciones deben planearse para evaluar las necesidades del personal que participará en ellas y, en concordancia con esto, diseñarlas a su medida; además, deberán ser continuas y actualizadas, con la intención de obtener los cambios esperados. Es recomendable que sean interactivas y presentarlas en segmentos cortos que ayuden a una mejor comprensión de los temas. La capacitación es fundamental, ya que implica el entrenamiento antes de la ejecución y los temas que se expongan deben ser entendibles.

La capacitación se encargará de instruir a los participantes en los conocimientos necesarios y cómo aplicarlos, además de incluir la enseñanza de nuevas habilidades, métodos y procedimientos que induzcan a un cambio de hábitos.

La impartición de las capacitaciones deberá de realizarse en todos los niveles de la cadena de suministro, desde el almacenamiento y hasta el beneficiario. De acuerdo con nivel de aplicación, de manera enunciativa, más no limitativa se deben incluir temas de capacitación en:

- Buenas prácticas de almacenamiento.
- Sistema Primeras Entradas-Primeras Salidas (PEPS).
- Buenas prácticas en la elaboración de los alimentos.

## 9. Derechos, obligaciones y sanciones.

### 9.1 Son Derechos de las y los Beneficiarios

- Los beneficiarios tienen derecho a recibir por parte del Comité, del SMDIF y del SEDIF un trato digno, respetuoso y equitativo, sin distinción de sexo, grupo étnico, situación de discapacidad, condición social, condiciones de salud, filiación política, opiniones, preferencias, estado civil, religión o cualquier otra que atente contra la dignidad humana y tenga por objeto anular o menoscabar sus derechos y libertades.
- Solicitar y recibir información clara, sencilla y oportuna sobre la operación del programa y los requisitos para participar en el mismo.

- Gestión e incorporación gratuita de los beneficios del programa.
- Recibir atención oportuna a sus solicitudes, quejas y sugerencias.

#### **9.1.1 Son corresponsabilidades de las y los beneficiarios y de los integrantes de la familia.**

La participación de las familias y de la comunidad es un elemento fundamental para el logro de los objetivos de este Programa, por lo que el cumplimiento de las siguientes corresponsabilidades de los beneficiarios y de sus familias, es indispensable para que reciban el beneficio de los mismos.

- Participar activamente de las acciones que en el marco de Orientación y Educación Alimentaria se lleven a cabo en el Municipio, así como atender a cabalidad las recomendaciones relacionadas con la alimentación y reproducirlas en el hogar, con el fin de fomentar sanos hábitos alimenticios e incrementar el impacto de los Programas.
- Desarrollar actividades en complemento a la recepción del apoyo alimentario, tales como la implementación de proyectos productivos o las acciones de desarrollo comunitario.
- En la implementación de proyectos productivos: realizar la aportación económica denominada cuota de recuperación previa a la entrega del proyecto, a fin de mostrar su interés y garantizar el cuidado y mantenimiento de éste.

#### **9.1.2 Son obligaciones de los beneficiarios**

- Solicitar su incorporación al programa.
- Proporcionar información veraz para el levantamiento del estudio socioeconómico.
- Presentar la documentación que se requiere para la conformación del expediente individual.
- Es responsabilidad de la comunidad o de la madre, padre o tutor participar activamente como parte del Comité de Vigilancia Ciudadana.
- Hacer un uso adecuado de los apoyos recibidos y de las acciones complementarias.
- Mantener comunicación con los SMDIF, a través del encargado de proyectos productivos en el Municipio, para informar sobre el avance del mismo.
- Proporcionar el mantenimiento y atención adecuados a los proyectos productivos, garantizando con esto la permanencia y la operación de los mismos por un mínimo de un año a partir de su recepción e instalación.
- Cumplir con lo dispuesto en las presentes Reglas de Operación.

## 9.2 Son obligaciones de los Comités

- Verificar el cumplimiento en la recepción y entrega del paquete alimentario, mediante el seguimiento, la supervisión y la vigilancia del programa que se recibe apoyando los procesos de transparencia, el uso de los recursos y la rendición de cuentas. La integración del Comité de Vigilancia Ciudadana podrá realizar las actividades de Contraloría Social, así como actividades de seguimiento del manejo de recursos de otras fuentes.
- Suministrar las frutas y hortalizas, preferentemente de producción local, que complementen los apoyos alimentarios proporcionados por el SEDIF, fomentando el consumo de agua simple y el ejercicio físico.
- Asegurar el adecuado manejo de los apoyos alimentarios recibidos.
- Cubrir la cuota de recuperación que determine el SEDIF por los apoyos alimentarios.
- Fomentar el cuidado al medio ambiente.
- Cumplir con lo dispuesto en las presentes Reglas de Operación.

## 9.3 Mecanismo de Participación Ciudadana

Se promoverá la participación de la Población Beneficiada del Programa a través de la integración y operación de Comités de Vigilancia Ciudadana, para el seguimiento, supervisión y vigilancia del cumplimiento de las metas y acciones comprometidas en el Programa, así como de la correcta aplicación de los recursos públicos asignados al mismo.

Para lograr lo anterior, el Programa deberá sujetarse a los "Lineamientos Generales para la Promoción y Operación de la Contraloría Social en los Programas Estatales de Desarrollo Social", emitido por la Secretaría de la Función Pública, a efecto de que se promuevan y realicen las acciones necesarias para la integración y operación de la contraloría social de acuerdo a la Guía Operativa de Contraloría Social, elaborada por la Instancia Ejecutora y validada por la Secretaría de la Función Pública; y demás documentos normativos establecidos por el Programa, promoviendo la participación de hombres y mujeres preferentemente de forma equitativa en la Conformación de los Comités de Vigilancia Ciudadana.

1. Datos Generales del Mecanismo de Participación Ciudadana
  - a) Institución que lo coordina: Sistema Estatal para el Desarrollo Integral de la Familia.
  - b) Área dentro de la Institución responsable de la coordinación del mecanismo: Subdirección de Alimentación y Desarrollo Comunitario.
  - c) Nombre del mecanismo: Atención a sugerencias, quejas y denuncias.
  - d) Objetivo general del mecanismo: La corresponsabilidad, rendición de cuentas, la transparencia en la aplicación del recurso, la vigilancia y seguimiento a la operación del programa.



- e) Tema central a desarrollar por el mecanismo: Participación Social
- f) Requisitos para acceder al mecanismo de participación: Ser población beneficiaria del programa, así como de organizaciones de la sociedad civil o ciudadanía interesada en monitorear el programa.

- g) Principal sustento jurídico que da origen al mecanismo:

Reglas de Operación 2024 del Programa Atención Alimentaria en los Primeros 1000 Días del estado de Zacatecas.

2. Vigencia: Temporal, de enero de 2024 a diciembre de 2024.
3. Tipo de Participación: De monitoreo.
4. Modalidad de la Participación: Presencial
5. Forma o Figura de la Participación: Participación Social.
6. Nivel de Incidencia del Mecanismo de Participación: Vigilancia.
7. Cobertura Territorial del Mecanismo: Estatal
8. Convocatoria para Participar en el Mecanismo:

Los beneficiarios, los representantes de los SMDIF u otras organizaciones y la población en general pueden acudir en cualquier momento al Sistema Estatal para el Desarrollo Integral de la Familia de Zacatecas para presentar sus sugerencias, quejas o denuncias que contribuyan a una operación más eficiente y transparente en la entrega de apoyos alimentarios. Para la presentación de quejas y denuncias derivadas de la operación del programa, los beneficiarios podrán acudir de manera externa a la Secretaría de la Función Pública quien dará el trámite correspondiente o bien hacer uso del Sistema de Atención Ciudadana.

9. Monitoreo y Seguimiento: Se debe promover la participación de la población beneficiaria de todos los programas operados con recursos federales, así como de organizaciones de la sociedad civil o ciudadanía interesada en monitorear el Programa. Lo anterior será a través de la integración, operación y vinculación de contralorías sociales, para el seguimiento, supervisión y vigilancia del cumplimiento de las metas y acciones comprometidas en cada uno, así como de la correcta aplicación de los recursos federales asignados al mismo.

10. Datos de Contacto del Responsable Institucional del Mecanismo de Participación Ciudadana:

Nombre: Juan Francisco

Apellido Paterno: Díaz

Apellido Materno:

Cargo: Subdirector de Alimentación y Desarrollo Comunitario

Estado: Zacatecas

Municipio: Zacatecas

Colonia: Hidráulica

Calle: Río Lerma

Número exterior: 100

Número interior:

Código Postal: 98608

Teléfono: 4929242337

Extensión: 102

Correo electrónico: alimentariazacatecas@gmail.com

#### **9.4 Son obligaciones del SEDIF.**

- Elaborar los calendarios para la entrega conjunta de los apoyos alimentarios a las personas beneficiarias, debiendo informar con anticipación a los SMDIF para su participación en términos de las presentes Reglas de Operación.”
- Difundir entre los 58 Municipios del Estado la información sobre objetivos y operación del Programa, destacando la importancia de la focalización para el aprovechamiento de los recursos.
- Operar el Programa de Atención Alimentaria en los Primeros 1,000 Días en estrecha coordinación con los SMDIF.
- Realizar la asignación de apoyos a los 58 Municipios de la Entidad, considerando aspectos regionales y otros índices de medición aplicables.
- Asegurar que el paquete alimentario cumpla con los Criterios de Calidad Nutricia establecidos en los Lineamientos de la Estrategia Integral de Asistencia Social Alimentaria y Desarrollo Comunitario.
- Llevar a cabo los procesos pertinentes y apegados a normatividad para la adquisición de los insumos que posibiliten la operación del programa.
- Programar, coordinar y supervisar la distribución de los apoyos a los SMDIF-beneficiario.
- Brindar orientación y vigilar la correcta focalización e integración del padrón de las y los beneficiarios, así como implementar acciones para su verificación.
- Realizar visitas periódicas a los SMDIF con el fin de supervisar y apoyar en la operación adecuada del programa.
- Asesorar e implementar mecanismos de capacitación con el fin de asegurar que los apoyos alimentarios se encuentren en condiciones adecuadas de almacenaje para garantizar la calidad de los mismos.
- Coordinar las acciones transversales (orientación y educación alimentaria, aseguramiento de la calidad e inocuidad de los alimentos, proyectos productivos y/o desarrollo comunitario) con el fin de brindar apoyos integrales.
- Supervisar el cumplimiento con las presentes Reglas de Operación a nivel municipal y local, así como llevar a cabo acciones para su difusión.

#### **9.5 Son obligaciones de los SMDIF.**

- Operar el programa en estricto apego a las presentes Reglas de Operación.

- Apegarse al calendario elaborado por el SEDIF para la entrega conjunta de los apoyos alimentarios a las personas beneficiarias.
- Nombrar un Enlace con la Subdirección de Alimentación y Desarrollo Comunitario, que brinde el seguimiento puntual a las acciones relativas al Programa.
- Realizar un diagnóstico anual de comunidades y colonias para detectar a la población que por su situación de vulnerabilidad son sujetos de apoyo en el Municipio.
- Conformar un expediente individual para cada uno de los beneficiarios, en el que se incluya la siguiente documentación:
  1. Estudio Socioeconómico que avale la situación de vulnerabilidad por lo cual se le incluye como beneficiario.
  2. Identificación oficial. (INE, constancia de identidad y/o pasaporte vigente)
  3. Copia de la CURP y/o acta de nacimiento.
  4. Comprobante de domicilio.
  5. Cualquier otro documento que avale el seguimiento que proporciona el SMDIF.
- Acreditar la distribución a beneficiarios (firmas de recibido) en el Formato Oficial Entrega de Apoyos elaborado por el SEDIF. El SMDIF deberá conformar el expediente de comprobación mensual correspondiente a cada entrega realizada en el año y de todos y cada uno de los beneficiados, la firma corresponderá a la mujer embarazada, mujer en periodo de lactancia, madre o tutor del menor, según sea el caso. Como anexo a las presente Reglas de Operación, se incluye el formato oficial para acreditar la entrega de los apoyos.
  1. **Formato Oficial Entrega de Apoyos:** contiene el formato para entrega a beneficiarios (firmas) de cada uno de los apoyos otorgados, que, deberá aplicarse por todos los SMDIF como respaldo documental del apoyo otorgado a los beneficiarios.
  2. **Informe Mensual de Entrega de Apoyos:** consiste en un formato Excel que deberá requisitarse mensualmente con la información de apoyos otorgados en el Municipio, especificando localidad y número de beneficios otorgados.

Para llevar a cabo la revisión a los procesos de distribución, los SMDIF deberán hacer entrega de una copia de los formatos firmados por los beneficiarios (firmas, así como el informe mensual en formato Excel y firmado en formato PDF a la Subdirección de Alimentación y Desarrollo Comunitario del SEDIF, con fecha límite el día 10 del mes posterior al mes reportado. El SEDIF verificará que las firmas plasmadas en los formatos correspondan al padrón capturado y que la cantidad de firmas correspondan al total de apoyos asignados al Municipio.

- Establecer los mecanismos de control interno necesarios para que los comprobantes de entrega a beneficiarios originales estén debidamente ordenados por año, mes y comunidad, resguardándose en las instalaciones del SMDIF y asegurándose que estén disponibles para futuras revisiones tanto de este Sistema como de los entes fiscalizadores.

- Conformar y registrar correctamente el padrón de beneficiarios en el sistema informático desarrollado por el SEDIF denominado SIIAS y en los tiempos establecidos por el mismo, evitando cambios sustantivos durante el transcurso de las temporadas de entrega.
- Verificar mediante visitas aleatorias, la entrega de insumos a los beneficiarios.
- Implementar las acciones en materia de Aseguramiento de la Calidad, en cumplimiento a lo establecido por el SNDIF, para garantizar la calidad e inocuidad de los insumos que conforman los apoyos alimentarios entregados a los beneficiarios, así como asegurar las condiciones físicas del sitio de almacenamiento de los insumos, cumpliendo con los requisitos mínimos que garanticen las condiciones adecuadas para mantener los productos secos, frescos, libres de plagas y contaminación.
- Promover la organización y constitución de comités de padres de familia que serán corresponsables de la operación del programa.
- Capacitar a las beneficiarias o a los padres y madres de familia en las reglas de operación vigentes.
- Establecer mecanismos para asegurar la complementariedad del programa a través de acciones de orientación y educación alimentaria, proyectos productivos y desarrollo comunitario.
- Implementar proyectos productivos, especialmente huertos pedagógicos, en conjunto con el SEDIF a través del Programa UNIPRODES, que faciliten el acceso a los alimentos frescos para los niños, niñas adolescentes y sus familias, asegurando su permanencia, impulso y progreso, considerando las siguientes acciones:
  1. Nombrar un encargado de proyectos, el cual fungirá como enlace ante el SEDIF y llevará a cabo la asesoría, seguimiento y capacitación requeridos para garantizar la sostenibilidad de los mismos.
  2. Cuando los proyectos le sean entregados al SMDIF para su distribución en la región, el SMDIF deberá acreditar la distribución a beneficiarios mediante el formato de comprobante de entrega de proyectos y remitir dicha información a la SAyDC, a través del Programa UNIPRODES, en los 30 días posteriores a la recepción de los proyectos.
  3. Recuperar las cuotas de acuerdo al monto autorizado por el SEDIF a las y los beneficiarios del programa.
  4. Enterar puntualmente las cuotas de recuperación al área de Contabilidad del SEDIF.
  5. Garantizar la operatividad de los proyectos y proporcionar lo necesario para conservarlos en buen estado por un mínimo de un año a partir de su instalación.
  6. Reportar al SEDIF, a través de la SAyDC, el funcionamiento y operación del programa por lo menos dos veces al año. En caso de detectarse problemáticas en la operación, se deberá notificar al SEDIF de manera inmediata.
  7. Verificar mediante visitas aleatorias y apoyándose del Encargado de Proyectos Productivos, el cuidado, mantenimiento y aprovechamiento adecuado de los proyectos instalados.
  8. Establecer mecanismos para asegurar la complementariedad del programa a través de acciones de orientación alimentaria y desarrollo comunitario.

#### **9.6 Criterios de Incumplimiento, Retención, Suspensión o Reducción de Recursos.**

El SEDIF podrá sancionar y/o suspender el apoyo a los Sistemas DIF Municipales que no cumplan con las presentes Reglas de Operación. Considerando como faltas las siguientes:

- Que los beneficiarios reportados en el Padrón Municipal a través del Sistema Integral de Información sobre Asistencia Social (SIIAS) no reciban el apoyo correspondiente.
- Que se lleve a cabo la distribución de apoyos a personas no inscritas en el Padrón de Beneficiarios.
- Que se aplique el mecanismo de corresponsabilidad para la entrega del programa en cualquier fase de distribución, toda vez que el programa es gratuito.
- Que el SMDIF haya cometido tres faltas graves en el manejo del programa y existan antecedentes de actas de incidencias.
- Que el SMDIF haga divisiones o fracciones de las dotaciones que el SEDIF le hace llegar.
- Que el SMDIF emplee para actividades y fines distintos para lo que fue creado, los apoyos, ya sea proselitismo, campañas políticas, lucro, etc.).
- Que el SMDIF retenga los apoyos a los beneficiarios sin justificación alguna, en casos y circunstancias especiales, deberá consultar por escrito al SEDIF y contar con la autorización o negativa según sea el caso.

Que el SMDIF no permita la supervisión del personal enviado por el SEDIF, a efecto de verificar el buen funcionamiento de los programas.

## **10. Instancias participantes**

### **10.1 Instancias ejecutoras**

El SEDIF es la instancia ejecutora, a través de la Subdirección de Alimentación y Desarrollo Comunitario en coordinación con los SMDIF, quienes estarán a cargo de la promoción, operación, administración, ejecución, evaluación, seguimiento y comprobación de los recursos asignados, conforme a las presentes Reglas de Operación.

### **10.2 Instancia normativa estatal**

La instancia responsable de administrar los recursos provenientes del ramo general 33 es el Sistema Estatal para el desarrollo Integral de la Familia de Zacatecas. Se debe realizar en apego a los objetivos de la Ley de Coordinación Fiscal.

El SEDIF, por su facultad para publicar las presentes Reglas de Operación, es la entidad competente para coordinar la implantación y ejecución del Programa, así como para el seguimiento del cumplimiento de los objetivos de seguridad operacional fijados en él, sin que esto altere las competencias que la normativa vigente atribuye a las autoridades nacionales de supervisión y al resto de los organismos, órganos, entes y entidades.

Asimismo, en coordinación con la Subdirección Jurídica del SEDIF, la Función Pública del Estado y el Órgano Interno de Control están facultados para interpretar las presentes Reglas de Operación, así como para resolver aspectos no contemplados en ellas.

### **10.3 Instancia normativa federal**

Con la finalidad de apoyar la transparencia y rendición de cuentas, sobre los resultados de los programas de la EIASADC operados con recursos del Ramo General 33, FAM-AS, existen mecanismos de intercambio de información entre los SEDIF y las instancias fiscalizadoras federales, así como con la DGADC. Estos mecanismos se constituyen por la evaluación y el seguimiento establecidos por instancias federales, como la SHCP y Consejo Nacional de Evaluación de la Política de Desarrollo Social (CONEVAL); así como, por las visitas de seguimiento, asesorías, reuniones, encuentros nacionales y por el envío de información al SNDIF por parte de los SEDIF, de acuerdo con el calendario emitido por la DGADC.

Es oportuno aclarar que los recursos federales, no pierden su carácter federal a pesar de ser transferidos a las Entidades Federativas, es por ello que son auditados y revisados por la Secretaría de la Función Pública (SFP), a través de la Dirección General de Operación Regional y Contraloría Social, o en su caso, por la Unidad de Auditoría Gubernamental de los Órganos Internos de Control en las dependencias y entidades de la Administración Pública Federal y/o auditores/as independientes contratados para tal efecto, en coordinación con los Órganos Estatales de Control, la Secretaría de Hacienda y Crédito Público (SHCP), la Auditoría Superior de la Federación (ASF), y demás instancias que en el ámbito de sus respectivas atribuciones resulten competentes.

## **11. Coordinación institucional**

### **11.1 Prevención de duplicidades**

Para contrarrestar los diversos problemas que implica una política social fragmentada (duplicidad de acciones, altos costos de coordinación y objetivos que podrían ser diversos) el SEDIF buscará la máxima coordinación posible con los Sistemas Municipales para el Desarrollo Integral de la Familia y con otras Dependencias de Gobierno Estatal y Federal.

### **11.2 Convenios de colaboración.**

De acuerdo con el principio de Fortalecimiento del Pacto Federal, se firmarán Convenios de Colaboración entre el SEDIF y los SMDIF cuyo objeto será el establecer las bases de colaboración para fortalecer la operación de este Programa, estableciendo dentro de las facultades y atribuciones que a cada uno competen, la adecuada coordinación, concentración y desarrollo de acciones tendientes a elevar la calidad de vida de las familias y comunidades prioritarias por medio de los programas institucionales establecidos u otros especiales o extraordinarios que llegaren a convenir en el rubro de la Asistencia Social.

### **11.3 Colaboración**

El SNDIF reforzará las relaciones intra e interinstitucionales, mediante la firma de convenios marco a nivel federal con diferentes instituciones del sector público, social y privado así como de los diferentes niveles de gobierno. Con el fin de optimizar recursos, se buscará otorgar una atención integral a los

beneficiarios a través de la intervención y apoyo de otras instituciones gubernamentales en la operación de este Programa. Corresponde a “EI SEDIF” y a “EI SMDIF” ejecutar la acción de coordinación interinstitucional al nivel local para fortalecer la operación e impacto del Programa.

#### 11.4 Concurrencia

El SNDIF, SEDIF y el SMDIF podrán fortalecer la operación del programa con recursos estatales u otros para la articulación de esfuerzos con el fin de propiciar el desarrollo de los territorios y de la población en pobreza, vulnerabilidad, rezago y marginación de la entidad, de conformidad con lo que establece la Ley General de Desarrollo Social.

Con la finalidad de apoyar la transparencia y rendición de cuentas, sobre los resultados de este Programa operado con recursos del Ramo 33 FAM-AS, existen mecanismos de intercambio de información entre los SMDIF, SEDIF y las Instancias Globalizadoras Federales, así como con el SNDIF. Estos mecanismos se constituyen por la evaluación y el seguimiento establecidos por instancias federales, como la SHCP y el Consejo Nacional de Evaluación de la Política de Desarrollo Social (CONEVAL); así como las visitas de seguimiento, asesorías, reuniones, encuentros nacionales, y por el envío de información al SNDIF por parte de “EL SEDIF”, de acuerdo al calendario emitido por el SNDIF.

## 12. Mecánica de Operación

- el buen funcionamiento de los programas

### 12.1. Proceso

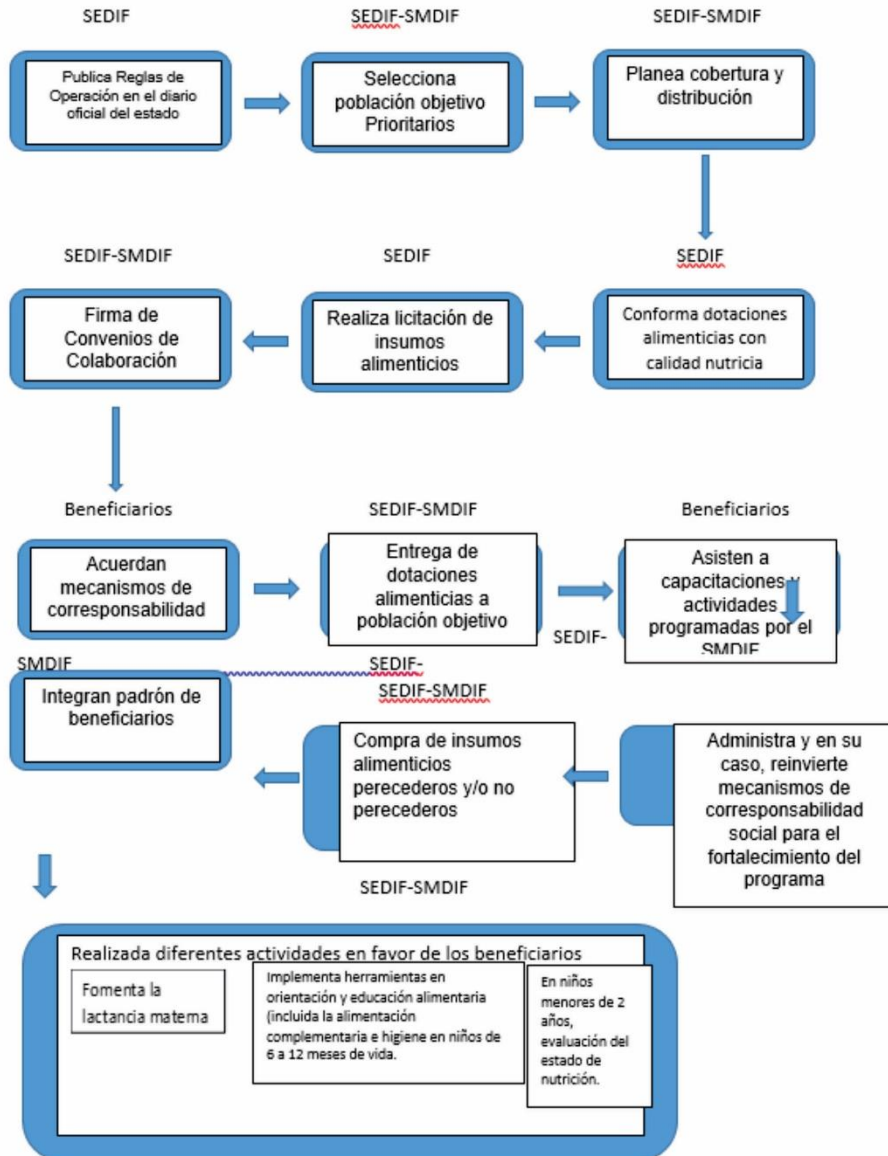



## 12.2 Ejecución

Con la finalidad de apoyar la transparencia y rendición de cuentas, sobre los resultados de este Programa operado con recursos del Ramo 33 FAM-AS, existen mecanismos de intercambio de información entre los SMDIF, SEDIF y las Instancias Globalizadoras Federales, así como con el SNDIF. Estos mecanismos se constituyen por la evaluación y el seguimiento establecidos por instancias federales, como la SHCP y el Consejo Nacional de Evaluación de la Política de Desarrollo Social (CONEVAL); así como las visitas de seguimiento, asesorías, reuniones, encuentros nacionales, y por el envío de información al SNDIF por parte de "EL SEDIF", de acuerdo al calendario emitido por el SNDIF.

### Avances físico-financiero

La SAyDC, formulará trimestralmente, por separado y bajo su estricta responsabilidad, los informes de los avances físico-financieros de las acciones realizadas, mismos que deberán remitir al SEDIF por conducto de la Subdirección de Planeación y Evaluación durante los siguientes quince días hábiles posteriores a la terminación de trimestre que se reporta y en los términos establecidos según el Programa Operativo Anual. Dichos informes deberán ser acompañados con la justificación de las variaciones entre la meta de cobertura programada y la alcanzada, así como entre el presupuesto autorizado, el modificado y el ejercido, y en su caso el reporte de las medidas de ahorro, austeridad y eficiencia aplicadas durante el periodo que se informe.

Asimismo, el SEDIF, reportará a través de los diversos informes e indicadores solicitados por el SNDIF y otras instancias competentes, sobre los avances respecto al avance físico financiero de los programas.

### Cierre de ejercicio

Conforme lo estipula la Ley General de Contabilidad Gubernamental se presentará la información financiera en los informes periódicos correspondientes y en su respectiva Cuenta Pública. Lo anterior, sin perjuicio de las obligaciones de información establecidas en la Ley de Coordinación Fiscal, la Ley Federal de Presupuesto y Responsabilidad Hacendaria, y el Título Tercero Bis de la Ley General de Salud, relativas a las Transferencias federales etiquetadas.

El SEDIF entregará la información financiera que solicite la Secretaría de Finanzas del Estado para dar cumplimiento a esta Ley General de Contabilidad Gubernamental, en los términos de las disposiciones que para tal efecto emita la misma Secretaría.

La fiscalización sobre el cumplimiento de lo dispuesto en la Ley General de Contabilidad Gubernamental corresponderá a las entidades de fiscalización superior de las Entidades Federativas, así como a la Auditoría Superior de la Federación, conforme a lo dispuesto en el artículo 79 de la Constitución Política de los Estados Unidos Mexicanos. La Auditoría Superior de la Federación, en los términos de las disposiciones federales aplicables, fiscalizará las garantías que, en su caso, otorgue el Gobierno Federal, así como el destino y ejercicio de los recursos con los que opera este Programa.

Conforme lo estipula el Artículo 17 de la Ley de Disciplina Financiera de las Entidades Federativas y los Municipios y el Artículo 49 de la Ley de Austeridad, Disciplina y Responsabilidad Financiera del

Estado de Zacatecas y sus Municipios: A más tardar el 15 de enero de cada año, se deberán reintegrar a la Tesorería de la Federación las Transferencias federales etiquetadas que, al 31 de diciembre del ejercicio fiscal inmediato anterior, no hayan sido devengadas por sus Entes Públicos.

Sin perjuicio de lo anterior, las transferencias federales etiquetadas que, al 31 de diciembre del ejercicio fiscal inmediato anterior se hayan comprometido y aquéllas devengadas pero que no hayan sido pagadas, deberán cubrir los pagos respectivos a más tardar durante el primer trimestre del ejercicio fiscal siguiente, o bien, de conformidad con el calendario de ejecución establecido en el convenio correspondiente; una vez cumplido el plazo referido, los recursos remanentes deberán reintegrarse a la Tesorería de la Federación, a más tardar dentro de los 15 días naturales siguientes.

Los reintegros deberán incluir los rendimientos financieros generados.

Para los efectos de este artículo, se entenderá que las Entidades Federativas han devengado o comprometido las Transferencias federales etiquetadas, en los términos previstos en el artículo 4, fracciones XIV y XV de la Ley General de Contabilidad Gubernamental.

### 12.3 Causas de Fuerza Mayor

Con fundamento en los planteamientos de la Gestión Integral de Riesgo de Desastres inmersos dentro de la Ley de Protección Civil y el derecho a la asistencia social con base en la Ley General de Asistencia Social, ante una condición de emergencia o desastre que por causas de fuerza mayor y/o casos fortuitos que no hayan podido ser previstos, el SNDIF y/o el SEDIF podrán re direccionar los recursos financieros o dotaciones ya adquiridas de los programas de asistencia social alimentaria a los grupos de mayor afectación y/o quienes pierdan su fuente de ingreso como resultado de la contingencia y/o a sectores urbanos y/o rurales que estén más expuestos. Lo anterior, a fin de atender de inmediato, en el corto y mediano plazo, las necesidades alimentarias básicas de la población afectada.

Lo anterior, se dará a conocer a través de los medios oficiales de comunicación y en la página oficial del SEDIF.

## 13. Evaluación, seguimiento y control.

### 13.1 Información Presupuestaria

Los recursos para la operación del Programa Atención Alimentaria en los Primeros 1,000 Días tienen su origen en el Presupuesto de Egresos de la Federación, Ramo General 33: Aportaciones Federales para Entidades Federativas y Municipios, Fondo V de Aportaciones Múltiples, componente Asistencia Social (FAM-AS), mismos que se rigen por la Ley de Coordinación Fiscal (LCF). De acuerdo con esta Ley, el ejercicio y aplicación de estos, es responsabilidad de cada Entidad Federativa, en el marco de la estructura programática que establezca el SNDIF.

Beneficiarios	Recurso asignado
4,000	\$9,166,800.00

El presupuesto asignado podrá variar según necesidades operativas y suficiencia presupuestal del Sistema Estatal Para el Desarrollo Integral de la Familia.

De acuerdo con la LCF, en su artículo 40, las aportaciones federales que con cargo al Fondo de Aportaciones Múltiples reciban los Estados de la Federación, se destinarán en un 46% al otorgamiento de desayunos escolares, apoyos alimentarios, y de asistencia social, a través de instituciones públicas, con base en lo señalado en la Ley de Asistencia Social (LAS), el cual es denominado componente Asistencia Social. Asimismo, se destinará el 54% restante a la construcción, equipamiento y rehabilitación de infraestructura física de los niveles de educación básica, media superior y superior en su modalidad universitaria según las necesidades de cada nivel, el cual es denominado Componente Infraestructura Educativa.

Los recursos del FAM-AS podrán ser utilizados para la operación de los programas de la EIASADC emitida por el SNDIF, de acuerdo con el artículo 40 de la Ley de Coordinación Fiscal (LCF) y los servicios de asistencia social establecidos en el artículo 168 de la Ley General de Salud (LGS) y en el artículo 12 de la Ley de Asistencia Social (LAS), conforme a lo siguiente:

- a) Los SEDIF deberán priorizar la atención alimentaria y, por lo tanto, utilizar no menos del 85% de los recursos del FAM-AS destinados para ese ejercicio fiscal que les fueren transferidos para la operación de programas alimentarios mediante los cuales se preste el servicio previsto en el artículo 12, fracción VIII, de la LAS, mismos que para estos efectos serán descritos en la presente estrategia.
- b) Los SEDIF podrán destinar hasta un 15% de los recursos del FAM-AS destinados para ese ejercicio fiscal que les fueren transferidos para:
  - b.1) La prestación de otros apoyos y/o servicios de asistencia social enmarcados en el programa de Atención a Grupos Prioritarios de la Estrategia 2024, deberán apearse a los enunciados en el artículo 12 de la LAS, y de conformidad con la presente estrategia.
  - b.2) La ejecución del Programa de Salud y Bienestar Comunitario (PSBC) (con base en el Índice de Desempeño (ID) se sugiere incrementar el presupuesto asignado a este programa con respecto al año anterior).
  - b.3) En caso de que los SEDIF requieran ejercer gastos de operación, podrán destinar hasta un 2% del total de los recursos del FAM-AS que les fueren transferidos. Estas actividades deberán a su vez, ser acordes con el propósito establecido para el FAM-AS en el Tomo IV del PEF 2024.

Los recursos federales, no pierden su carácter federal a pesar de ser transferidos a las Entidades Federativas, es por ello que son auditados y revisados por la Secretaría de la Función Pública (SFP), a través de la Dirección General de Operación Regional y Contraloría Social, o en su caso, por la Unidad de Auditoría Gubernamental de los Órganos Internos de Control en las dependencias y entidades de la Administración Pública Federal y/o auditores/as independientes contratados para tal efecto, en coordinación con los Órganos Estatales de Control, la Secretaría de Hacienda y Crédito Público (SHCP), la Auditoría Superior de la Federación (ASF), y demás instancias que en el ámbito de sus respectivas atribuciones resulten competentes.

### 13.2 Evaluación.

El SEDIF podrá evaluar en cualquier momento el cumplimiento del programa mediante la revisión de trabajo administrativo y supervisión en campo.

Evaluación interna. Se llevará a cabo a través de un seguimiento de los recursos ejercidos, acciones ejecutadas y metas alcanzadas, deberá incluir la realización de encuestas de satisfacción que permita medir el avance de la asistencia social alimentaria.

Evaluación externa. A través de la Secretaría de la Función Pública y la Auditoría Superior de la Federación y del Estado, quienes deberán ajustarse a los Lineamientos aprobados por el Consejo Estatal de Evaluación.

Para efectos de la comprobación de gasto por parte de las instancias participantes de apoyo operativo a que se refiere este Programa, los documentos probatorios son:

**Entrega de las dotaciones mensuales del SEDIF al SMDIF.**

El SEDIF emitirá recibos de entrega debidamente foliados, que serán recabados por el proveedor toda vez que de conformidad realice la entrega de las dotaciones.

**Entrega de las dotaciones mensuales del SMDIF a los beneficiarios.**

El SMDIF entregará por escrito, en tiempo y forma, a la Subdirección de Alimentación y Desarrollo del SEDIF, el “Informe de Avance de Entrega de Apoyos”, en los formatos que se anexan a las presentes ROP, mediante el cual, se respalde la entrega mensual del apoyo alimentario a todos y cada uno de los beneficiarios. Mismo que deberá mostrar la firma y fecha de recibido por parte del beneficiario, o en su caso, padre, madre o tutor del menor, así como especificar el mes y programa al que corresponde dicha entrega. Debiéndose contar con la comprobación mensual de las entregas correspondientes a todo el año.

Los SMDIF elaborarán el “Informe de Avance de Entrega de Apoyos”, que deberá aplicarse en los procesos de distribución de los insumos y que permitirá contar con un mayor control de los recursos asignados.

El informe se conforma de los siguientes formatos:

- **Formato Oficial Entrega de Apoyos:** formato para comprobación de entrega a beneficiarios finales (firmas) de cada uno de los apoyos otorgados, que deberá aplicarse como respaldo documental del apoyo otorgado a los beneficiarios.
- **Informe Mensual de Entrega de Apoyos:** consiste en un formato Excel que deberá requisitarse mensualmente con la información de apoyos otorgados en el Municipio, especificando localidad y número de beneficios otorgados.

Para llevar a cabo la revisión a los procesos de distribución, los SMDIF deberán hacer entrega de una copia de los formatos firmados por los beneficiarios (firmas), así como el Informe Mensual en formato Excel y firmado en formato PDF, a la Subdirección de Alimentación y Desarrollo Comunitario de este SEDIF, a través de los enlaces municipales de la misma área, con fecha límite el día 10 del mes posterior al mes reportado.

El SEDIF estará verificando que las firmas plasmadas en los formatos correspondan al padrón capturado, así mismo, se estará confirmando que la cantidad de firmas corresponda al total de apoyos mensuales del programa asignados al municipio.

### 13.3 Control y auditoría

El SNDIF, el SEDIF y los SMDIF tienen la obligación de proporcionar a Instancias Fiscalizadoras la información necesaria para realizar, en el momento en que lo juzguen pertinente, las auditorías, revisiones o visitas de inspección de acuerdo a los programas anuales de auditorías o en el caso que juzgue pertinente; así como dar atención a las recomendaciones realizadas por dichas instancias.

Los recursos federales, no pierden su carácter federal a pesar de ser transferidos a las Entidades Federativas. Es por ello que son auditados y revisados por la Secretaría de la Función Pública, a través de la Dirección General de Operación Regional y Contraloría Social, o en su caso, por la Unidad de Auditoría Gubernamental de los Órganos Internos de Control en las dependencias y entidades de la Administración Pública Federal y/o auditores/as independientes contratados para tal efecto, en coordinación con los Órganos Estatales de Control, la Secretaría de Hacienda y Crédito Público (SHCP), la Auditoría Superior de la Federación (ASF), y demás instancias que en el ámbito de sus respectivas atribuciones resulten competentes.

El seguimiento a las evaluaciones lo realizarán en conjunto la Dirección General, la Coordinación Administrativa, la Subdirección de Alimentación y Desarrollo Comunitario y la Subdirección de Planeación y Evaluación, atendiendo las recomendaciones que realicen la Secretaría de la Función Pública y otros entes fiscalizadores.

## 13.4 Indicadores de Resultados

## Matriz de Indicadores

COORDINACIÓN ESTATAL DE PLANEACIÓN ESTADO DE ZACATECAS		38RA AÑO DE LA PAZ ZACATECAS		Coordinación Estatal de Planeación	
		Dirección de Planeación		Dependencia: Sistema Estatal para el Desarrollo Integral de la Familia	
		Reporte: Matriz de Indicadores		Programa Presupuestario 2024	
Matriz de Indicadores para Resultados (MIR) -- Programa Presupuestario 2024					
Datos del programa presupuestario					
Nombre:	PPs:	Dependencia:	Nombre del titular:		
Programa integral de atención social, alimentación y desarrollo comunitario	170	Sistema Estatal para el Desarrollo Integral de la Familia	L.E. VÍCTOR HUMBERTO DE LA TORRE DELGADO		
Alineación					
Plan Nacional de Desarrollo 2019 - 2024	Plan Estatal de Desarrollo 2022-2027			Tipo de Programa	
Eje: 2 - Política Social	Principio Rector:		2 - Bienestar para Todos		Estratégico Ordinario
	Política Pública:		9 - Atención a Grupos Vulnerables		
	Estrategia:		5 - Fortalecer la atención a personas en condiciones de vulnerabilidad, bajo la norma de no dejar a nadie afuera, no dejar a nadie atrás.		
PROGRAMAS SECTORIALES					
Sector	Objetivo		Estrategia		
4.-Desarrollo Social	Fortalecer la atención a personas en condiciones de vulnerabilidad, bajo la norma de no dejar a nadie afuera, no dejar a nadie atrás		Contribuir a mejorar la calidad de vida de las familias zacatecas que han sufrido la pérdida de un familiar		
CLASIFICACIÓN FUNCIONAL				CLASIFICACIÓN PROGRAMÁTICA	
Finalidad	Función	Subfunción		S - Sujetos a Reglas de Operación	
2 - Desarrollo Social	2.6 - Protección Social	2.6.9 - Otros de Seguridad Social y Asistencia Social			
RESULTADOS					
Nivel	Objetivos	Indicadores		Medios de verificación	Supuestos
Fin	Contribuir a reducir la pobreza a grupos prioritarios mediante la superación de la carencia alimentaria en la población vulnerable del estado de Zacatecas.	Denominación - Método de cálculo - TipoDimensión-Frecuencia - Nombre: Porcentaje de población que superó la carencia alimentaria en el Estado Definición: Mide el porcentaje de grupos prioritarios que superó la carencia por acceso a la alimentación nutritiva y de calidad en el Estado de Zacatecas con respecto a la población en situación de pobreza Método: ( Grupos prioritarios que superó la carencia por acceso a la alimentación nutritiva y de calidad en el Estado de Zacatecas / total de población en situación de pobreza ) * 100 Tipo: Impacto Dimensión: Eficacia Frecuencia: Anual Sentido: Constante Unidad de Medida: Porcentaje Meta Anual: 100 Línea Base: 100		Sitio web: <a href="https://www.coneval.org.mx/Medicion/Paginas/Pobrezainicio.aspx">https://www.coneval.org.mx/Medicion/Paginas/Pobrezainicio.aspx</a>	El Gobierno Federal continua implementado la estrategia integral de alimentación.☐ ☐ ☐ ☐ ☐ ☐
		Nombre: Porcentaje de población que superó la carencia alimentaria en el Estado Definición: Mide el porcentaje de población con carencia por acceso a la alimentación nutritiva y de calidad atendida con los programas del SEDIF en el Estado con respecto a la población programada de atender Método: ( Población con carencia por acceso a la alimentación nutritiva y de calidad atendida con los programas del SEDIF en el Estado de Zacatecas / total de población programada de atender ) * 100 Tipo: Resultados Dimensión: Eficiencia Frecuencia: Anual Sentido: Constante Unidad de Medida: Porcentaje Meta Anual: 100 Línea Base: 100			
Propósito	Grupos prioritarios del Estado de Zacatecas superan la carencia alimentaria.				Los municipios contribuyen en la distribución oportuna de los apoyos alimentarios.

<p><b>Componente Responsables:</b> SDFI Subdirección de Alimentación y Desarrollo Comunitario</p>	<p>C1 Desayunos escolares a niñas, niños y adolescentes modalidad frío y caliente entregados</p>	<p><b>Nombre:</b> Porcentaje de desayunos escolares entregados  <b>Definición:</b> Mide el porcentaje de desayunos escolares a niñas, niñas y adolescentes modalidad frío y caliente entregados con respecto a los programados  <b>Método:</b> ( Desayunos escolares a niñas, niñas y adolescentes modalidad frío y caliente entregados / Total de desayunos programados ) * 100  <b>Tipo:</b> Producto  <b>Dimensión:</b> Eficacia  <b>Frecuencia:</b> Trimestral  <b>Sentido:</b> Constante  <b>Unidad de Medida:</b> Porcentaje  <b>Meta Anual:</b> 100  <b>Línea Base:</b> 100</p>	<p><b>Documento:</b> <b>Nombre del documento:</b> Padrón de beneficiarios. <b>Área que genera la información:</b> Subdirección de Alimentación y Desarrollo Comunitario. <b>Frecuencia con la que se genera la información:</b> Trimestral</p>	<p>Que los beneficiarios cumplan con los requisitos para el apoyo</p>
<p>Actividad</p>	<p>C1 A1 Integración del padrón de beneficiarios modalidad frío</p>	<p><b>Nombre:</b> Padrón de beneficiarios  <b>Definición:</b> Mide el porcentaje de población que acudió a registrarse al programa desayunos modalidad fríos realizados con respecto a los programados  <b>Método:</b> ( Población que acudió a registrarse al programa desayunos modalidad fríos realizados / Total de beneficiarios programados ) * 100  <b>Tipo:</b> Proceso  <b>Dimensión:</b> Eficacia  <b>Frecuencia:</b> Trimestral  <b>Sentido:</b> Constante  <b>Unidad de Medida:</b> Porcentaje  <b>Meta Anual:</b> 100  <b>Línea Base:</b> 100</p>	<p><b>Documento:</b> <b>Nombre del documento:</b> Padrón de beneficiarios. <b>Área que genera la información:</b> Subdirección de Alimentación y Desarrollo Comunitario. <b>Frecuencia con la que se genera la información:</b> Trimestral</p>	<p>Que la población acuda a registrarse</p>
<p>Actividad</p>	<p>C1 A2 Distribución y entrega de desayunos a niños, niñas y adolescentes modalidad frío</p>	<p><b>Nombre:</b> Porcentaje de desayunos modalidad Fríos entregados  <b>Definición:</b> Mide el porcentaje de población beneficiada con el programa desayunos modalidad fríos realizados con respecto a los programados  <b>Método:</b> ( Población beneficiada con el programa desayunos modalidad fríos realizados / Total de desayunos programados ) * 100  <b>Tipo:</b> Proceso  <b>Dimensión:</b> Eficacia  <b>Frecuencia:</b> Trimestral  <b>Sentido:</b> Constante  <b>Unidad de Medida:</b> Porcentaje  <b>Meta Anual:</b> 100  <b>Línea Base:</b> 100</p>	<p><b>Documento:</b> <b>Nombre del documento:</b> Reporte de avance programático. <b>Área que genera la información:</b> Subdirección de Alimentación y Desarrollo Comunitario. <b>Frecuencia con la que se genera la información:</b> Trimestral</p>	<p>Que el apoyo se distribuya y se entregue en tiempo y forma</p>
<p>Actividad</p>	<p>C1 A3 Integración del padrón de beneficiarios modalidad caliente</p>	<p><b>Nombre:</b> Porcentaje de padrón de beneficiarios  <b>Definición:</b> Mide el porcentaje de población que acudió a registrarse al programa desayunos modalidad calientes realizados con respecto a los programados  <b>Método:</b> ( Población que acudió a registrarse al programa desayunos modalidad caliente realizados / Total de beneficiarios programados ) * 100  <b>Tipo:</b> Proceso  <b>Dimensión:</b> Eficacia  <b>Frecuencia:</b> Trimestral  <b>Sentido:</b> Constante  <b>Unidad de Medida:</b> Porcentaje  <b>Meta Anual:</b> 100  <b>Línea Base:</b> 100</p>	<p><b>Documento:</b> <b>Nombre del documento:</b> Padrón de beneficiarios. <b>Área que genera la información:</b> Subdirección de Alimentación y Desarrollo Comunitario. <b>Frecuencia con la que se genera la información:</b> Trimestral</p>	<p>Que la población acuda a registrarse</p>
<p>Actividad</p>	<p>C1 A4 Distribución y entrega de canastas para la preparación de alimentos modalidad caliente</p>	<p><b>Nombre:</b> Porcentaje de desayunos modalidad calientes  <b>Definición:</b> Mide el porcentaje de población beneficiada con el programa desayunos modalidad caliente realizados con respecto a los programados  <b>Método:</b> ( Población beneficiada con el programa desayunos modalidad caliente realizados / Total de desayunos programados ) * 100  <b>Tipo:</b> Proceso  <b>Dimensión:</b> Eficacia  <b>Frecuencia:</b> Trimestral  <b>Sentido:</b> Constante  <b>Unidad de Medida:</b> Porcentaje  <b>Meta Anual:</b> 100  <b>Línea Base:</b> 100</p>	<p><b>Documento:</b> <b>Nombre del documento:</b> Reporte de avance programático. <b>Área que genera la información:</b> Subdirección de Alimentación y Desarrollo Comunitario. <b>Frecuencia con la que se genera la información:</b> Trimestral</p>	<p>Que el apoyo se distribuya y se entregue en tiempo y forma</p>

c5dc0ea8b0f37208d6eb0eeeb0294e5ab7c1f423a7b9df4b5d6436255ce9837b

<b>Componente</b> <b>Responsables:</b> SDIF Subdirección de Alimentación y Desarrollo Comunitario	C2 Paquetes alimentarios del programa 1,000 días a mujeres embarazadas, en periodo de lactancia y/o menores de 2 años entregados	<b>Nombre:</b> Porcentaje de programa 1,000 días de vida <b>Definición:</b> Mide el porcentaje de paquetes alimentarios del programa 1,000 días de vida entregados con respecto a los programados <b>Método:</b> ( Paquetes alimentarios del programa 1,000 días de vida entregados / Total de paquetes programados ) * 100 <b>Tipo:</b> Producto <b>Dimensión:</b> Eficacia <b>Frecuencia:</b> Trimestral <b>Sentido:</b> Constante <b>Unidad de Medida:</b> Porcentaje <b>Meta Anual:</b> 100 <b>Línea Base:</b> 100	<b>Documento:</b> Nombre del documento: Reporte de avance programático. <b>Área que genera la información:</b> Subdirección de Alimentación y Desarrollo Comunitario. <b>Frecuencia con la que se genera la información:</b> Trimestral	Que los beneficiarios cumplan con los requisitos para el apoyo
Actividad	C2 A1 Integración del padrón de beneficiarios programa 1,000 días	<b>Nombre:</b> Porcentaje de padrón de beneficiarios <b>Definición:</b> Mide el porcentaje de población que acudió a registrarse al programa 1,000 mil días realizados con respecto a los programados <b>Método:</b> ( Población que acudió a registrarse al programa 1,000 mil días realizados / Total población programadas ) * 100 <b>Tipo:</b> Proceso <b>Dimensión:</b> Eficacia <b>Frecuencia:</b> Trimestral <b>Sentido:</b> Constante <b>Unidad de Medida:</b> Porcentaje <b>Meta Anual:</b> 100 <b>Línea Base:</b> 100	<b>Documento:</b> Nombre del documento: Padrón de beneficiarios. <b>Área que genera la información:</b> Subdirección de Alimentación y Desarrollo Comunitario. <b>Frecuencia con la que se genera la información:</b> Trimestral	Que la población acuda a registrarse
Actividad	C2 A2 Distribución y entrega de paquetes alimentarios del programa 1,000 días	<b>Nombre:</b> Porcentaje de paquetes alimentarios 1000 días entregados <b>Definición:</b> Mide el porcentaje de paquetes alimentarios del programa 1,000 días de vida entregados con respecto a los programados <b>Método:</b> ( Paquetes alimentarios del programa 1,000 días de vida entregados / Total de paquetes programados ) * 100 <b>Tipo:</b> Proceso <b>Dimensión:</b> Eficacia <b>Frecuencia:</b> Trimestral <b>Sentido:</b> Constante <b>Unidad de Medida:</b> Porcentaje <b>Meta Anual:</b> 100 <b>Línea Base:</b> 100	<b>Documento:</b> Nombre del documento: Reporte de avance programático. <b>Área que genera la información:</b> Subdirección de Alimentación y Desarrollo Comunitario. <b>Frecuencia con la que se genera la información:</b> Trimestral	Que la población acuda a recibir su apoyo
<b>Componente</b> <b>Responsables:</b> SDIF Subdirección de Alimentación y Desarrollo Comunitario	C3 Apoyos alimentarios del programa de atención alimentaria a grupos prioritarios (tipo A y B) entregados	<b>Nombre:</b> Porcentaje de apoyos alimentarios del programa atención alimentaria tipo A y B entregados <b>Definición:</b> Mide el porcentaje de apoyos alimentarios del programa atención alimentaria tipo A y B entregados con respecto a los programados <b>Método:</b> ( Apoyos alimentarios del programa atención alimentaria tipo A y B entregados / Total de apoyos programados ) * 100 <b>Tipo:</b> Producto <b>Dimensión:</b> Eficacia <b>Frecuencia:</b> Trimestral <b>Sentido:</b> Constante <b>Unidad de Medida:</b> Porcentaje <b>Meta Anual:</b> 100 <b>Línea Base:</b> 100	<b>Documento:</b> Nombre del documento: Reporte de avance programático. <b>Área que genera la información:</b> Subdirección de Alimentación y Desarrollo Comunitario. <b>Frecuencia con la que se genera la información:</b> Trimestral	Que el apoyo se distribuya y se entregue en tiempo y forma
Actividad	C3 A1 Integración del padrón de beneficiarios del programa de atención alimentaria tipo A	<b>Nombre:</b> Porcentaje de población que acudió a registrarse al programa atención alimentaria tipo A <b>Definición:</b> Mide el porcentaje de población que acudió a registrarse al programa atención alimentaria tipo A realizados con respecto a los programados <b>Método:</b> ( Población que acudió a registrarse al programa atención alimentaria tipo A realizados / Total de población programada ) * 100 <b>Tipo:</b> Proceso <b>Dimensión:</b> Eficacia <b>Frecuencia:</b> Trimestral <b>Sentido:</b> Constante <b>Unidad de Medida:</b> Porcentaje <b>Meta Anual:</b> 100 <b>Línea Base:</b> 100	<b>Documento:</b> Nombre del documento: Padrón de beneficiarios. <b>Área que genera la información:</b> Subdirección de Alimentación y Desarrollo Comunitario. <b>Frecuencia con la que se genera la información:</b> Trimestral	Que la población acuda a registrarse
Actividad	C3 A2 Distribución y entrega de apoyos alimentarios tipo A	<b>Nombre:</b> Porcentaje de apoyos alimentarios del programa atención alimentaria tipo A entregados <b>Definición:</b> Mide el porcentaje de apoyos alimentarios del programa atención alimentaria tipo A entregados con respecto a los programados <b>Método:</b> ( Apoyos alimentarios del programa atención alimentaria tipo A entregados / Total de apoyos programados ) * 100 <b>Tipo:</b> Proceso <b>Dimensión:</b> Eficacia <b>Frecuencia:</b> Trimestral <b>Sentido:</b> Constante <b>Unidad de Medida:</b> Porcentaje <b>Meta Anual:</b> 100 <b>Línea Base:</b> 100	<b>Documento:</b> Nombre del documento: Reporte de avance programático. <b>Área que genera la información:</b> Subdirección de Alimentación y Desarrollo Comunitario. <b>Frecuencia con la que se genera la información:</b> Trimestral	Que la población acuda a recibir su apoyo



Actividad	C3 A3 Integración del padrón de beneficiarios del programa de atención alimentaria tipo B	<p><b>Nombre:</b> Porcentaje de población que acudió a registrarse al programa atención alimentaria tipo B</p> <p><b>Definición:</b> Mide el porcentaje de población que acudió a registrarse al programa atención alimentaria tipo B realizados con respecto a los programados</p> <p><b>Método:</b> ( Población que acudió a registrarse al programa atención alimentaria tipo B realizados / Total de población programada ) * 100</p> <p><b>Tipo:</b> Proceso</p> <p><b>Dimensión:</b> Eficacia</p> <p><b>Frecuencia:</b> Trimestral</p> <p><b>Sentido:</b> Constante</p> <p><b>Unidad de Medida:</b> Porcentaje</p> <p><b>Meta Anual:</b> 100</p> <p><b>Línea Base:</b> 100</p>	<p><b>Documento:</b> Nombre del documento: Padrón de beneficiarios. <b>Área que genera la información:</b> Subdirección de Alimentación y Desarrollo Comunitario. <b>Frecuencia con la que se genera la información:</b> Trimestral</p>	Que la población acuda a registrarse
Actividad	C3 A4 Distribución y entrega de apoyos alimentarios tipo B	<p><b>Nombre:</b> Porcentaje de apoyos alimentarios del programa atención alimentaria tipo B entregados</p> <p><b>Definición:</b> Mide el porcentaje de apoyos alimentarios del programa atención alimentaria tipo B entregados con respecto a los programados</p> <p><b>Método:</b> ( Apoyos alimentarios del programa atención alimentaria tipo B entregados / Total de apoyos programados ) * 100</p> <p><b>Tipo:</b> Proceso</p> <p><b>Dimensión:</b> Eficacia</p> <p><b>Frecuencia:</b> Trimestral</p> <p><b>Sentido:</b> Constante</p> <p><b>Unidad de Medida:</b> Porcentaje</p> <p><b>Meta Anual:</b> 100</p> <p><b>Línea Base:</b> 100</p>	<p><b>Documento:</b> Nombre del documento: Reporte de avance programático. <b>Área que genera la información:</b> Subdirección de Alimentación y Desarrollo Comunitario. <b>Frecuencia con la que se genera la información:</b> Trimestral</p>	Que la población acuda a recibir su apoyo
<p><b>Componente Responsables:</b> SDFI Subdirección de Alimentación y Desarrollo Comunitario</p>	C4 Capacitaciones que permitan desarrollar conocimientos, habilidades y competencias en las personas, a fin de propiciar y fortalecer la organización y participación comunitaria para el bienestar colectivo	<p><b>Nombre:</b> Porcentaje de capacitaciones realizadas</p> <p><b>Definición:</b> Mide el porcentaje de capacitaciones realizadas con respecto a los programados</p> <p><b>Método:</b> ( Capacitaciones realizadas / Total de capacitaciones programadas ) * 100</p> <p><b>Tipo:</b> Producto</p> <p><b>Dimensión:</b> Eficacia</p> <p><b>Frecuencia:</b> Trimestral</p> <p><b>Sentido:</b> Constante</p> <p><b>Unidad de Medida:</b> Porcentaje</p> <p><b>Meta Anual:</b> 100</p> <p><b>Línea Base:</b> 100</p>	<p><b>Documento:</b> Nombre del documento: Reporte de avance programático. <b>Área que genera la información:</b> Subdirección de Alimentación y Desarrollo Comunitario. <b>Frecuencia con la que se genera la información:</b> Trimestral</p>	Que las personas acudan a recibir sus capacitaciones
Actividad	C4 A1 Integración del padrón para impartir las capacitaciones del bienestar colectivo	<p><b>Nombre:</b> Porcentaje de población que acudió a registrarse al programa de capacitaciones</p> <p><b>Definición:</b> Mide el porcentaje de población que acudió a registrarse al programa de capacitaciones realizadas con respecto a la población programadas</p> <p><b>Método:</b> ( Población que acudio a registrarse al programa de capacitaciones realizadas / Total de población programadas ) * 100</p> <p><b>Tipo:</b> Proceso</p> <p><b>Dimensión:</b> Eficacia</p> <p><b>Frecuencia:</b> Trimestral</p> <p><b>Sentido:</b> Constante</p> <p><b>Unidad de Medida:</b> Porcentaje</p> <p><b>Meta Anual:</b> 100</p> <p><b>Línea Base:</b> 100</p>	<p><b>Documento:</b> Nombre del documento: Padrón de beneficiarios. <b>Área que genera la información:</b> Subdirección de Alimentación y Desarrollo Comunitario. <b>Frecuencia con la que se genera la información:</b> Trimestral</p>	Que la población acuda a registrarse
Actividad	C4 A2 Impartición de capacitaciones para el bienestar colectivo	<p><b>Nombre:</b> Porcentaje de capacitaciones del bienestar colectivo realizadas</p> <p><b>Definición:</b> Mide el porcentaje de capacitaciones del bienestar colectivo realizadas con respecto a las programados</p> <p><b>Método:</b> ( Capacitaciones del bienestar colectivo realizadas / Total de capacitaciones programados ) * 100</p> <p><b>Tipo:</b> Proceso</p> <p><b>Dimensión:</b> Eficacia</p> <p><b>Frecuencia:</b> Trimestral</p> <p><b>Sentido:</b> Constante</p> <p><b>Unidad de Medida:</b> Porcentaje</p> <p><b>Meta Anual:</b> 100</p> <p><b>Línea Base:</b> 100</p>	<p><b>Documento:</b> Nombre del documento: Reporte de avance programático. <b>Área que genera la información:</b> Subdirección de Alimentación y Desarrollo Comunitario. <b>Frecuencia con la que se genera la información:</b> Trimestral</p>	que la población acuda a recibir sus capacitaciones

c5dc0ea8b0f.37208d6eb0eeeb0294e5ab7c1f.423a7b9df4b5d6436255ce9837b

<p><b>Componente Responsables:</b> SDIF Subdirección de Alimentación y Desarrollo Comunitario</p>	<p>C5 Proyectos comunitarios sociales y productivos, que a través del trabajo realizado al interior del grupo de desarrollo (GD), impacten de manera positiva en el resto de la localidad, a fin de fomentar la salud y el bienestar comunitario</p>	<p><b>Nombre:</b> Porcentaje de proyectos comunitarios sociales y productivos realizados  <b>Definición:</b> Mide el porcentaje de proyectos comunitarios sociales y productivos realizados con respecto a los programados  <b>Método:</b> ( Proyectos comunitarios sociales y productivos realizados / Total de proyectos programados ) * 100  <b>Tipo:</b> Producto  <b>Dimensión:</b> Eficacia  <b>Frecuencia:</b> Trimestral  <b>Sentido:</b> Constante  <b>Unidad de Medida:</b> Porcentaje  <b>Meta Anual:</b> 100  <b>Línea Base:</b> 100</p>	<p><b>Documento:</b> Nombre del documento: Reporte de avance programático. <b>Área que genera la información:</b> Subdirección de Alimentación y Desarrollo Comunitario. <b>Frecuencia con la que se genera la información:</b> Trimestral</p>	<p>Que los proyectos sea del interés de la comunidad</p>
<p>Actividad</p>	<p>C5 A1 Integración del padrón para la implementación de proyectos comunitarios sociales y productivos</p>	<p><b>Nombre:</b> Porcentaje de población que acudió a registrarse al programa de proyectos comunitarios  <b>Definición:</b> Mide el porcentaje de población que acudió a registrarse al programa de proyectos comunitarios realizados respecto a la población programadas  <b>Método:</b> ( Población que acudio a registrarse al programa de proyectos comunitarios realizados / Total de población programadas ) * 100  <b>Tipo:</b> Proceso  <b>Dimensión:</b> Eficacia  <b>Frecuencia:</b> Trimestral  <b>Sentido:</b> Constante  <b>Unidad de Medida:</b> Porcentaje  <b>Meta Anual:</b> 100  <b>Línea Base:</b> 100</p>	<p><b>Documento:</b> Nombre del documento: Padrón de beneficiarios. <b>Área que genera la información:</b> Subdirección de Alimentación y Desarrollo Comunitario. <b>Frecuencia con la que se genera la información:</b> Trimestral</p>	<p>Que la población acuda a registrarse</p>
<p>Actividad</p>	<p>C5 A2 Distribución y entrega de proyectos comunitarios sociales y productivos</p>	<p><b>Nombre:</b> Porcentaje de proyectos comunitarios sociales y productivos realizados  <b>Definición:</b> Mide el porcentaje de proyectos comunitarios sociales y productivos realizados con respecto a los programados  <b>Método:</b> ( Proyectos comunitarios sociales y productivos realizados / Total de proyectos programados ) * 100  <b>Tipo:</b> Proceso  <b>Dimensión:</b> Eficacia  <b>Frecuencia:</b> Trimestral  <b>Sentido:</b> Constante  <b>Unidad de Medida:</b> Porcentaje  <b>Meta Anual:</b> 100  <b>Línea Base:</b> 100</p>	<p><b>Documento:</b> Nombre del documento: Reporte de avance programático. <b>Área que genera la información:</b> Subdirección de Alimentación y Desarrollo Comunitario. <b>Frecuencia con la que se genera la información:</b> Trimestral</p>	<p>Que los proyectos sea del interés de la comunidad</p>
<p><b>Componente Responsables:</b> SDIF Subdirección de Alimentación y Desarrollo Comunitario</p>	<p>C6 Proyectos para el fortalecimiento de Casas de día</p>	<p><b>Nombre:</b> Porcentaje de Casas de día realizadas  <b>Definición:</b> Mide el porcentaje de Casas de día realizadas con respecto a los programadas  <b>Método:</b> ( Casas de día realizadas / Total de Casas de día programadas ) * 100  <b>Tipo:</b> Producto  <b>Dimensión:</b> Eficacia  <b>Frecuencia:</b> Trimestral  <b>Sentido:</b> Constante  <b>Unidad de Medida:</b> Porcentaje  <b>Meta Anual:</b> 100  <b>Línea Base:</b> 100</p>	<p><b>Documento:</b> Nombre del documento: Reporte de avance programático. <b>Área que genera la información:</b> Subdirección de Alimentación y Desarrollo Comunitario. <b>Frecuencia con la que se genera la información:</b> Trimestral</p>	<p>Que las Casas de día sea del interés de la comunidad</p>
<p>Actividad</p>	<p>C6 A1 Integración del padrón de beneficiarios</p>	<p><b>Nombre:</b> Porcentaje de población que acudió a registrarse a la Casas de día  <b>Definición:</b> Mide el porcentaje de población que acudió a registrarse a la Casa de día realizados respecto a la población programadas  <b>Método:</b> ( Población que acudio a registrarse a la Casa de día realizadas / Total de población programadas ) * 100  <b>Tipo:</b> Proceso  <b>Dimensión:</b> Eficacia  <b>Frecuencia:</b> Trimestral  <b>Sentido:</b> Constante  <b>Unidad de Medida:</b> Porcentaje  <b>Meta Anual:</b> 100  <b>Línea Base:</b> 100</p>	<p><b>Documento:</b> Nombre del documento: Padrón de beneficiarios. <b>Área que genera la información:</b> Subdirección de Alimentación y Desarrollo Comunitario. <b>Frecuencia con la que se genera la información:</b> Trimestral</p>	<p>Que la población acuda a registrarse</p>

## 14. Transparencia.

### 14.1 Difusión.

Conforme lo señala el Artículo 70 de la Ley General de Transparencia y Acceso a la Información Pública, el marco normativo y toda la información correspondiente a este Programa, se pondrá a disposición del público y se mantendrá actualizada, en los respectivos medios electrónicos.

De acuerdo con lo establecido en el artículo 9 de la Ley de Acceso a la Información Pública del estado de Zacatecas, estas Reglas de Operación, se publicarán en la Periódico Oficial del Estado y estarán disponibles en el portal de transparencia de la página electrónica del SEDIF <http://dif.zacatecas.gob.mx/>.

De igual manera y tal como lo establece la Ley Federal de Transparencia y Acceso a la Información Pública y la Ley General de Protección de Datos Personales en Posesión de Sujetos Obligados la información sobre montos, beneficiarios y avances físico-financieros estarán disponibles en el portal de la página electrónica del SEDIF <http://dif.zacatecas.gob.mx/>.

El SEDIF, en coordinación con los SMDIF, realizan la difusión y promoción del Programa en todas y una de las localidades de la Entidad, principalmente las comunidades de alta y muy alta marginación y/o en las localidades focalizadas en conjunto con otras Instancias por contar con población potencial para ser atendidas.

Así mismo se da a conocer en los insumos y en cualquier medio de difusión la leyenda establecida en el artículo 28 del Presupuesto de Egresos de la Federación para el 2024 "Este programa es público, ajeno a cualquier partido político. Queda prohibido el uso para fines distintos a los establecidos en el programa".

De igual manera y de acuerdo con los artículos 85 de la Ley Federal de Presupuesto y Responsabilidad Hacendaria y 48 de la Ley de Contabilidad Fiscal, se publicarán los informes sobre el ejercicio, destino y resultados de los recursos federales transferidos que se realizan por medio del Sistema de Recursos Federales Transferidos.

Aunado a lo anterior para contribuir a la transparencia de la información sobre el desempeño de los recursos públicos. Se publicarán a través de los siguientes medios:

- Órganos locales oficiales de difusión, y
- Página electrónica del SEDIF <http://dif.zacatecas.gob.mx/>.

### 14.2 Padrones de beneficiarios

El SMDIF, conformará el padrón de beneficiarios, el cual deberá oficializarse mediante la captura en el Sistema Integral de Información sobre Asistencia Social (SIAS) en los tiempos establecidos por el SEDIF y bajo su asesoría y supervisión. Posteriormente, los registros serán enviados a SNDIF

conforme a los acuerdos en conjunto con la Dirección General del Registro Nacional de Población e Identidad para servicio de confrontas y/o servicios web de la Clave Única del Registro de Población (CURP).

Con el propósito de desarrollar políticas públicas más eficaces, en el otorgamiento de apoyos proporcionados con recursos federales, así como para transparentar y rendir cuentas claras a la ciudadanía la Secretaría de la Función Pública (SFP) diseñó el Sistema Integral de Información de Padrones de Programas Gubernamentales (SIIPP-G), mismo que se dio a conocer mediante el Decreto por el que se crea el Sistema Integral de Información de Padrones de Programas Gubernamentales, publicado en el DOF el día 12 de enero de 2006.

Posteriormente, el SIIPP-G fue complementado con los criterios establecidos en el Manual de Operación del Sistema Integral de Información de Padrones de Programas Gubernamentales, publicado en el DOF el 13 de septiembre del 2018.

La Subdirección de Alimentación y Desarrollo Comunitario es el área responsable de la integración del padrón de beneficiarios del programa y la periodicidad con que se deberán de entregar el padrón para su integración al Padrón Único de Beneficiarios del Gobierno del Estado.

### 14.3 Quejas, denuncias y solicitudes de información.

Los beneficiarios, los representantes de los SMDIF u otras organizaciones y la población en general pueden acudir en cualquier momento al SEDIF para presentar sus solicitudes de información, así como sus sugerencias, quejas o denuncias que contribuyan a una operación más eficiente y transparente en la entrega de apoyos alimentarios, a través de las siguientes vías:

- De lunes a viernes de 8:30 a 16:00 horas en las Oficinas Centrales del SEDIF, Avenida Paseo de la Encantada número 102, Colonia La Encantada, Zacatecas, Zacatecas. C.P. 98088. Teléfono 492 925 68 03.
- De lunes a viernes de 8:30 a 16:00 horas en las Oficinas de la Subdirección de Alimentación y Desarrollo Comunitario, Calle Rio Lerma número 100, Colonia Hidráulica, C.P. 98060. Teléfono 492 924 23 37 extensión 102.
- Para la presentación de quejas y denuncias derivadas de la operación del programa, los beneficiarios podrán acudir de manera externa a la Secretaría de la Función Pública quien dará el trámite correspondiente o bien hacer uso del Sistema de Atención Ciudadana:
  - a) Red Estatal de Buzones ubicados en cada Presidencia Municipal.
  - b) Sistema Electrónico de Atención Ciudadana: <http://contraloriasocial.zacatecas.gob.mx>
  - c) Correo electrónico: [contraloriasocial@zacatecas.gob.mx](mailto:contraloriasocial@zacatecas.gob.mx), y lada gratuita: 55 26 26 67.

Los programas del Sistema Estatal para el Desarrollo Integral de la Familia del estado de Zacatecas estarán regidos por lo establecido en la Ley de Disciplina Financiera de las Entidades Federativas y los Municipios y la Ley de Austeridad, Disciplina y Responsabilidad Financiera del Estado de

Zacatecas y sus Municipios, el uso adecuado de los recursos que se entregan por parte del SEDIF es responsabilidad de quien los recibe.

Todos los programas del Sistema Estatal para el Desarrollo Integral de la Familia del estado de Zacatecas, son públicos, ajenos a cualquier partido político, queda prohibido el uso para fines distintos a los establecidos en los programas.

#### **14.4 Comité de vigilancia ciudadana.**

Se deberá precisar los criterios para su prestación, teniendo como mínimo los delimitados por el apartado 9.1 de la presente estrategia).

La vigilancia ciudadana es el mecanismo de las/los beneficiarias/os considerados para que de manera organizada verifiquen el cumplimiento de las metas y la correcta aplicación de los recursos públicos asignados al programa de Atención en los primeros 1,000 Días.

- Integrarse con un mínimo de tres personas beneficiarias-usuarias del programa del que se trate.
- Se conformará a través de un acta constitutiva, en la cual los integrantes deberán aceptar formar ser parte de éste de manera voluntaria, gratuita y libre.
- Se incluirá nombre, datos de contacto de cada uno de los integrantes del comité, domicilio (localidad, código postal y entidad federativa), así como especificar la voluntad de cada uno de ellos para pertenecer a éste. Es importante acotar que para el caso del Programa de Alimentación Escolar, la conformación y funciones del CVC, se realizarán de conformidad con el inciso g), numeral 5.1 Comités, considerado en el Tomo 3 de esta Estrategia.
  - Los integrantes del CVC deberán ser elegidos por mayoría de votos, este mecanismo deberá realizarse por las personas beneficiarias, bajo la coordinación del SMDIF y/o del SEDIF, según sea determinado por el programa que se opere. Se deberá dejar constancia de la elección, a través de una breve leyenda en la que se exprese dicho acto, lo anterior, dentro del acta constitutiva del Comité de Vigilancia Ciudadana.
  - La vigencia del CVC se determinará por el programa que se opere, el cual deberá considerar como mínimo un ejercicio fiscal y para el caso del Programa de Alimentación Escolar, este deberá de ser acorde al calendario escolar vigente. Y será rotativo.
  - El SEDIF llevará acabo capacitaciones o reuniones con los Comités, en los cuales se realizará una minuta.
  - El comité deberá de renovarse y ser rotativo. El SEDIF o el SMDIF será el responsable de convocar el siguiente CVC.
  - Dentro de la conformación se promoverá la inclusión de mujeres y hombres de manera equitativa

#### **Operación del CVC**

- El SEDIF elaborará un Programa Estatal de Vigilancia Ciudadana (PEVC), en el que se programarán las acciones de promoción, difusión, operación y seguimiento al comité de vigilancia ciudadana.
  - De las minutas levantadas durante las capacitaciones o reuniones de los Comités, una de ellas estará en posesión del SEDIF (original) y la copia simple en resguardo del comité. El SEDIF anejará la lista de asistencia de los participantes.
  - Cada comité será responsable de notificar las anomalías en la entrega de insumos y otras irregularidades de los programas mediante un escrito libre en el que se describa de forma concreta la acción identificada de los programa.

El SEDIF:

- Deberá recibir y reportar las quejas y denuncias al SNDIF, mediante el informe (concentrado de información) semestral de quejas y denuncias de acuerdo con el calendario anual de la DGADC.
- Deberá elaborar un informe semestral de seguimiento del Programa Estatal de Vigilancia Ciudadana, el cual registrará los resultados de las actividades llevadas a cabo, así como, vigilar que se cumpla con los periodos de ejecución de los programas de conformidad con lo programado.
  - Deberá elaborar y distribuir al menos un material impreso (dípticos, trípticos, carteles, volantes, periódico mural, entre otros), a los beneficiarios de los Estrategia Integral de Asistencia Social, Alimentación y Desarrollo Comunitario 2024 25 Dirección General de Alimentación y Desarrollo Comunitario programas de esta Estrategia, con información sobre el programa que se opere, así como las acciones en materia de transparencia en el uso de los recursos, tomando en cuenta las particularidades sociales y étnicas de las localidades donde operan, poniendo especial atención al respeto a la diversidad cultural, la idoneidad del medio de comunicación, la lengua materna y lenguaje inclusivo. El Sistema Estatal debe enviar de manera preliminar el material para su validación al SNDIF, de acuerdo con lo establecido en el Calendario Anual.
- Los documentos de difusión deberán especificar la ruta para atender y canalizar las irregularidades, quejas y denuncias manifestadas por los CVC, así como incluir la imagen gráfica del SNDIF.

## 15. Transitorios y Rúbrica del Funcionario Facultado

### Transitorios

UNO.- Las presentes reglas de operación se emiten conforme a la estructura establecida en el Anexo T2.A Modelo de reglas de operación de los Lineamientos de la Estrategia Integral de Asistencia Social, Alimentación y Desarrollo Comunitario 2024, toda vez que deben encontrarse alineadas, en primer lugar, a las leyes emitidas por la Federación.

DOS. - Se emiten las presentes Reglas de Operación para el ejercicio 2024 del Programa de Atención Alimentaria en los Primeros 1000 Días del estado de Zacatecas con vigencia a partir del día siguiente de su publicación y hasta el 31 de diciembre del 2024.

Zacatecas, Zac, a los (23) veintitres del mes de febrero del año dos mil veinticuatro (2024).

---

**L.E. Víctor Humberto de la Torre Delgado**  
**Director General del Sistema Estatal para el**  
**Desarrollo Integral de la Familia de Zacatecas**

16. Anexos

Árbol del problema



Fuente: Elaboración propia

## Árbol de Objetivos

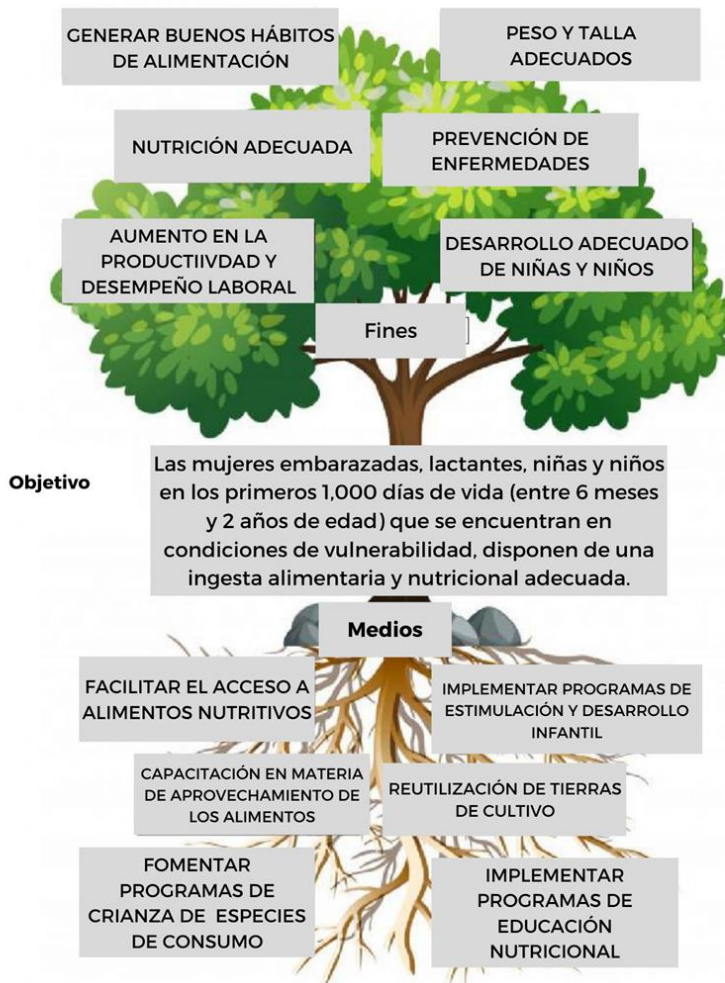

Fuente: Elaboración propia



**Información básica**

**Información general**

Nombre comercial del programa	[PROGRAMA DE ATENCIÓN ALIMENTARIA EN LOS PRIMEROS 1000 DÍAS]	
Nombre del Programa Presupuestario	[170. Programa de asistencia social, alimentación y desarrollo comunitario]	
Modalidades de apoyo	<input type="checkbox"/> <input type="checkbox"/> <input type="checkbox"/>	Apoyos económicos  <b>a.</b> Monetario  <b>b.</b> Becas  <b>c.</b> Convenios
	<input checked="" type="checkbox"/> <input checked="" type="checkbox"/> <input type="checkbox"/>	Apoyos en especie  <b>a.</b> Bienes  <b>b.</b> Servicios  <b>c.</b> Infraestructura
Transversalidad	<input checked="" type="checkbox"/> <input checked="" type="checkbox"/> <input checked="" type="checkbox"/> <input checked="" type="checkbox"/> <input checked="" type="checkbox"/>	Alineación a Transversalidades  <b>a.</b> Igualdad Sustantiva  <b>b.</b> Derechos Humanos  <b>c.</b> Objetivos de Desarrollo Sostenible  <b>d.</b> Niñas, Niños y Adolescentes  <b>e.</b> Prevención Social del Delito

c5dc0ea8b0f37208d6eb0eeeb0294e5ab7c1f423a7b9df4b5d6436255ce9837b

Derecho social y humano	[10 - Implementar acciones para la protección, respeto, promoción y garantía de los derechos humanos de todas las personas que transitan temporalmente por el territorio zacatecano]
-------------------------	--

### Alineación Programática

Plan Nacional de Desarrollo 2019-2024	Eje: 2 - Política Social Objetivo: 2.3 - Promover y garantizar el derecho a la alimentación nutritiva, suficiente y de calidad. Estrategia: 2.3.3 - Fortalecer el marco normativo aplicable a todos los actores que intervienen en la formación de hábitos alimenticios saludables, con especial énfasis en niñas, niños, adolescentes y jóvenes.
Plan Estatal de Desarrollo del estado de Zacatecas 2022-2027	[2.-Bienestar para Todos]  [9.-Atención a Grupos Vulnerables]  [5 - Fortalecer la atención a personas en condiciones de vulnerabilidad, bajo la norma de no dejar a nadie afuera, no dejar a nadie atrás. ]
Programa General Prospectivo 2033	[Estrategia]  4.2.1 Objetivo  Procurar y lograr una sociedad con bienestar a través del fortalecimiento del sentido de comunidad y la construcción de mecanismos de inclusión social, sobre los que se levante un escenario de igualdad de derechos a partir de la atención de rubros como el desarrollo social y el combate a la pobreza; la salud y la alimentación; las culturas del deporte; los desafíos relativos a la concentración y dispersión poblacional; la migración; y la producción y distribución del ingreso en las comunidades  [Componente Estratégico]  4.2.1.2 Lograr la cobertura universal en servicios sanitarios y en el acceso a los nutrientes básicos. [Prioridad de acción ] <ul style="list-style-type: none"> <li>• Favorecer la complementariedad de programas federales y estatales con metas vinculadas a la mejora nutricional, a partir de eficientar la coordinación entre los distintos órdenes de gobierno.</li> <li>• Favorecer la producción de alimentos en comunidades y ejidos del estado para el autoconsumo en las mismas.</li> </ul>

<p>Programa Sectorial</p>	<p>[OBJETIVO 48. Ampliar la cobertura de programas sociales federales para la atención a grupos vulnerables.]</p> <p>[48.1 Otorgar apoyos a la población vulnerable de Zacatecas con el fin de coadyuvar en la superación de la carencia alimentaria mediante el Programa "Hambre Cero".]</p> <p>48.1.4 Otorgar Paquetes alimentarios para mujeres embarazadas y mujeres en periodo de lactancia, así como niñas y niños de seis meses a dos años de edad en municipios, localidades o AGEB rurales, urbanas o indígenas de muy alto y alto grado de marginación.</p>
<p>Objetivo de Desarrollo Sostenible 2.1</p>	<p>[2 Hambre Cero]</p> 

**Información administrativa-organizacional**

<p>Dependencia responsable</p>	<p>[Sistema Estatal para el Desarrollo Integral de la Familia]</p>
<p>Dirección o unidad administrativa directa responsable</p>	<p>[Subdirección de Alimentación y Desarrollo Comunitario]</p>

c5dc0ea8b0f.37208d6eb0eeeb0294e5ab7c1f423a7b9df4b5d6436255ce9837b

**Información programática-presupuestal**

Finalidad del Programa	[2 - Desarrollo Social]	
Función del Programa	[2.6 - Protección Social]	
Presupuesto autorizado	[\$9,166,800.00]	
Clave presupuestal	[\$9,166,800.00]	
Partida de gasto	[4411-4113]	
Clave del programa presupuestario	PPEO-61S170	
Gastos de operación	[\$0.00]	



	<b>GOBIERNO DE MÉXICO</b>	<b>SALUD</b> SECRETARÍA DE SALUD	<b>SNDIF</b> SISTEMA NACIONAL PARA EL DESARROLLO INTEGRAL DE LA FAMILIA		Zacatecas GOBIERNO DEL ESTADO 2021-2027		<b>SEDIF</b> ZACATECAS
<b>SISTEMA ESTATAL PARA EL DESARROLLO INTEGRAL DE LA FAMILIA DE ZACATECAS</b> SUBDIRECCIÓN DE ALIMENTACIÓN Y DESARROLLO COMUNITARIO							
<b>ESTUDIO SOCIOECONÓMICO</b> PROGRAMAS DE LA ESTRATEGIA INTEGRAL DE ASISTENCIA SOCIAL ALIMENTARIA							
<b>CASA DONDE VIVE ES:</b>		<b>EL MATERIAL DE LAS PAREDES ES:</b>		<b>EL MATERIAL DEL TECHO ES:</b>			
<input type="checkbox"/> PROPIA <input type="checkbox"/> A CRÉDITO <input type="checkbox"/> PRESTADA <input type="checkbox"/> HIPOTECADA <input type="checkbox"/> RENTADA <input type="checkbox"/> OTRO		<input type="checkbox"/> ADOBE <input type="checkbox"/> ASBESTO <input type="checkbox"/> BLOCK <input type="checkbox"/> LADRILLO <input type="checkbox"/> LÁMINA <input type="checkbox"/> SIN ESPECIFICAR <input type="checkbox"/> PANEL W <input type="checkbox"/> MADERA		<input type="checkbox"/> LÁMINA <input type="checkbox"/> LADRILLO <input type="checkbox"/> LOZA <input type="checkbox"/> CEMENTO <input type="checkbox"/> MADERA <input type="checkbox"/> SIN ESPECIFICAR			
<b>EL MATERIAL DE EL PISO ES:</b>		<b>QUÉ SERVICIOS TIENE:</b>		<b>DISPOSICIÓN DE EXCRETAS:</b>			
<input type="checkbox"/> CEMENTO <input type="checkbox"/> CERÁMICA VITROPISO <input type="checkbox"/> MADERA <input type="checkbox"/> MOSAICO <input type="checkbox"/> TIERRA <input type="checkbox"/> SIN ESPECIFICAR		<input type="checkbox"/> AGUA <input type="checkbox"/> PAVIMENTO <input type="checkbox"/> LUZ <input type="checkbox"/> DRENAJE		<input type="checkbox"/> A RAS DEL SUELO <input type="checkbox"/> FOSA SÉPTICA <input type="checkbox"/> LETRINA <input type="checkbox"/> DRENAJE <input type="checkbox"/> SIN ESPECIFICAR			
<b>TIPO DE ABASTECIMIENTO DE AGUA:</b>			<b>NÚMERO DE CUARTOS (SIN CONTAR SALA Y COCINA)</b>				
<input type="checkbox"/> POTABLE COLECTIVA <input type="checkbox"/> OJO DE AGUA <input type="checkbox"/> POTABLE INTRADOMICILIARIA <input type="checkbox"/> NORIA ALJIBER <input type="checkbox"/> RÍO <input type="checkbox"/> ACEQUIA <input type="checkbox"/> SIN ESPECIFICAR			<input type="checkbox"/> 1 <input type="checkbox"/> 3 <input type="checkbox"/> 5 <input type="checkbox"/> 2 <input type="checkbox"/> 4 <input type="checkbox"/> MÁS				
<b>DOCUMENTACIÓN QUE PRESENTA:</b>			<b>ALIMENTACIÓN ESCOLAR:</b>				
<input type="checkbox"/> DICTAMEN MÉDICO <input type="checkbox"/> INE <input type="checkbox"/> CARTA SOLICITUD <input type="checkbox"/> CURP <input type="checkbox"/> OTROS <input type="checkbox"/> ACTA DE NACIMIENTO <input type="checkbox"/> COMPROBANTE DE DOMICILIO			CLAVE DE LA ESCUELA _____ DOMICILIO DE LA ESCUELA _____				
<b>FECHA Y LUGAR DE APLICACIÓN</b>							
<p>Bajo protesta de decir verdad manifiesto que los datos que proporciono al SMDIF o SEDIF en este estudio socioeconómico son verídicos, en caso de probarse lo contrario, esta solicitud así como los otros trámites posteriores serán cancelados.</p>							
_____ <b>NOMBRE Y FIRMA DEL ENTREVISTADO</b>				_____ <b>NOMBRE, CARGO, FIRMA Y SELLO RESPONSABLE DE SU APLICACIÓN</b>			

\*Este programa es público, ajeno a cualquier partido político. Queda prohibido el uso para fines distintos a los establecidos en el programa\*.



SUBDIRECCIÓN DE ALIMENTACIÓN Y DESARROLLO COMUNITARIO

COMPROBANTE DE CAPACITACIÓN Y SEGUIMIENTO

PROGRAMA DE ATENCIÓN ALIMENTARIA EN LOS PRIMEROS 1,000 DÍAS

FECHA: \_\_\_\_/\_\_\_\_/\_\_\_\_  
dd / mm / aaaa

SMDIF: \_\_\_\_\_

COMUNIDAD: \_\_\_\_\_

ACTIVIDAD REALIZADA:

Capacitación, Nombramiento y/o Realización de Comité de Vigilancia Ciudadana. <input type="checkbox"/>	Supervisión de Proyecto "Amor en los Primeros 1,000 Días de Vida". <input type="checkbox"/>
Capacitación en quejas y denuncias a beneficiarias del Programa. <input type="checkbox"/>	Activación de Proyectos Productivos. <input type="checkbox"/>
Capacitación en Orientación Alimentaria. <input type="checkbox"/>	Revisión de Beneficiarios en sus localidades. <input type="checkbox"/>
Supervisión de entrega del Paquete Alimentario a Beneficiarias y aseguramiento de la calidad alimentaria. <input type="checkbox"/>	Revisión al municipio del avance de captura en el SIIAS. <input type="checkbox"/>
Capacitación en la operatividad del programa a Personal Operativo y Directivo del SMDIF. <input type="checkbox"/>	Revisión física de expedientes completos de beneficiarios. <input type="checkbox"/>

Observaciones: \_\_\_\_\_  
 \_\_\_\_\_  
 \_\_\_\_\_

VoBo/Autorización

AUTORIDAD DEL SMDIF  
NOMBRE Y CARGO

PERSONAL DEL SEDIF EN CAMPO  
NOMBRE Y CARGO

SUBDIRECCIÓN DE ALIMENTACIÓN Y DESARROLLO COMUNITARIO

*"Este programa es público, ajeno a cualquier partido político. Queda prohibido el uso para fines distintos a los establecidos en el programa".*

c5dc0ea8b0f.37208d6eb0eeeb0294e5ab7c1f.423a7b9df4b5d6436255ce9837b







**SEDIF**  
ZACATECAS

SUBDIRECCIÓN DE ALIMENTACIÓN Y DESARROLLO COMUNITARIO

**LISTA DE ASISTENCIA**

<b>NOMBRE</b>	<b>EDAD</b>	<b>M</b>	<b>H</b>	<b>FIRMA</b>

---

*"Este programa es público, ajeno a cualquier partido político. Queda prohibido el uso para fines distintos a los establecidos en el programa".*

c55dc0ea8b0f37208d6eb0eeeb0294e5ab7c1f423a7b9df4b5d6436255ce9837b



SUBDIRECCIÓN DE ALIMENTACIÓN Y DESARROLLO COMUNITARIO

## PROGRAMA DE ATENCIÓN ALIMENTARIA EN LOS PRIMEROS 1,000 DÍAS

## Entrevista a Beneficiarios

MUNICIPIO: _____	FECHA: _____
COMUNIDAD: _____	DOMICILIO _____
NOMBRE DEL BENEFICIARIO (A) _____	EDAD _____

- ¿Recibe paquete alimentario? Si ( ) No ( )
- ¿Con qué frecuencia? 1 vez al mes ( ) Cada dos meses ( ) Cas meses ( ) más \_\_\_\_\_ ( )
- ¿Paga por su paquete alimentario? Si ( ) No ( ) Si, Si ¿ Cuánto? \_\_\_\_\_
- ¿Quién entrega su paquete alimentario ? ( ) DIF ( ) Delegado com. ( ) Otro \_\_\_\_\_
- ¿Forma parte del comité de Vigilancia Ciudadana del Programa 1,000 días? Si ( ) No ( )  
Si la respuesta es no, pase a la pregunta 7
- Le explicaron cómo y qué debe hacer dentro del comité de Vigilancia Ciudadana? Si ( ) No ( )
- ¿Le han dado platicas de Lactancia materna, alimentación complementaria y/o de estimulación temprana?  
Si ( ) No ( ) Si la respuesta es no, pase a la pregunta 9
- ¿Quién le ha brindado las platicas? DIF Estatal ( ) DIF Municipal ( ) Centro de Salud ( ) Otro \_\_\_\_\_
- A tenido algún problema al recibir su apoyo Si ( ) No ( ) Si la respuesta es no, es el final de su encuesta.
- ¿Cuál problema ha tenido? (puede seleccionar varios)

No le entregan mi paquete ( )	Productos caducados ( )
Paquete abierto ( )	Caja rotas ( )
Menos productos en el paquete ( )	Otro _____

\_\_\_\_\_  
NOMBRE Y FIRMA DEL ENTREVISTADO

(PADRE O TUTOR DEL MENOR)

\_\_\_\_\_  
NOMBRE, SELLO Y FIRMA DE LA  
AUTORIDAD DEL SMDIF

\_\_\_\_\_  
NOMBRE, SELLO Y FIRMA DE LA  
AUTORIDAD DEL SEDIF

*"Este programa es público, ajeno a cualquier partido político. Queda prohibido el uso para fines distintos a los establecidos en el programa".*

1



FORMATO DE IDENTIDAD



\_\_\_\_\_

APELLIDO PATERNO

\_\_\_\_\_

APELLIDO MATERNO

\_\_\_\_\_

NOMBRE(S)

\_\_\_\_\_/\_\_\_\_\_/\_\_\_\_\_  
mm/dd/año (Estado)  
FECHA DE NACIMIENTO LUGAR DE NACIMIENTO

\_\_\_\_\_  
(calle) (colonia) C.P.  
DIRECCIÓN

\_\_\_\_\_  
LOCALIDAD MUNICIPIO

10 dígitos  
TELÉFONO

\_\_\_\_\_  
Firma y/o nombre



\_\_\_\_\_  
FIRMA SEDIF/SMDIF







GOBIERNO DE MÉXICO

SALUD SECRETARÍA DE SALUD

SNDIF SISTEMA NACIONAL PARA EL DESARROLLO INTEGRAL DE LA FAMILIA



Zacatecas GOBIERNO DEL ESTADO 2021-2027



SEDIF ZACATECAS

SISTEMA ESTATAL PARA EL DESARROLLO INTEGRAL DE LA FAMILIA DE ZACATECAS SUBDIRECCIÓN DE ALIMENTACIÓN Y DESARROLLO COMUNITARIO

COMPROBANTE DE ENTREGA DE APOYOS EVIDENCIA FOTOGRÁFICA

FORM CEA

SMDIF: \_\_\_\_\_

PROGRAMA: \_\_\_\_\_

LOCALIDAD: \_\_\_\_\_

CENTRO ESCOLAR: \_\_\_\_\_

TIPO DE APOYO

DOTACIÓN CORRESPONDIENTE AL MES DE:

FOTOGRAFÍA

BENEFICIARIO: \_\_\_\_\_

\_\_\_\_\_

\_\_\_\_\_

FOTOGRAFÍA

BENEFICIARIO: \_\_\_\_\_

\_\_\_\_\_

\_\_\_\_\_

FOTOGRAFÍA

BENEFICIARIO: \_\_\_\_\_

\_\_\_\_\_

\_\_\_\_\_

"Este Programa es público, ajeno a cualquier partido político. Queda prohibido el uso para fines distintos a los establecidos en el Programa."

c5dc0ea8b0f.37208d6eb0eeeb0294e5ab7c1f.423a7b9df4b5d64362255ce9837b



SISTEMA ESTATAL PARA EL DESARROLLO INTEGRAL DE LA FAMILIA  
SUBDIRECCIÓN DE ALIMENTACIÓN Y DESARROLLO COMUNITARIO

**CÉDULA DE SUPERVISIÓN Y VERIFICACIÓN DE LA DISTRIBUCIÓN DE INSUMOS Y SU ALMACENAMIENTO**

MUNICIPIO:				FECHA:			
ÁREA SUPERVISADA:		ALMACEN SMDIF		ESPACIO ALIMENTARIO:			
PROMOTOR DE LA SAyDC QUE INSPECCIONA				ENCARGADO DEL ALMACEN DEL SMDIF			
NOMBRE:				NOMBRE:			
FIRMA:				FIRMA:			
INSTALACIONES EN GENERAL	SI	NO	N/A	CONDICIÓN IDENTIFICADA	ACCIÓN CORRECTIVA	RESPONSABLE	OBSERVACIONES
Orden y limpieza							
Accesos libres y seguros							
Conexiones eléctricas seguras							
Paredes, pisos, techos limpios y en buen estado							
Ventanas y puertas con protección para evitar plagas							
Iluminación adecuada							
Tarimas y/o anaquelos limpios y en buen estado							
Señalética							
Extinguidores ubicados correctamente y en buenas condiciones (no caducados)							
Separación de basura (orgánica e inorgánica)							
MANEJO Y CONTROL DE INSUMOS							
Sistema PEPS (Primeras entradas-Primeras salidas)							
Identificación del tipo de apoyo (nombre)							
Rotación de insumos para su distribución							
Acomodo y entarimado correcto							
Respaldo documental de la entrega de apoyos							
PROGRAMA DE LIMPIEZA Y DESINFECCIÓN							
Limpieza del área externa							
Estación de basura cerca de almacén central							
Limpieza diaria (barrer, trapear, desinfectar)							
Programa plan de fumigación y certificado vigente							
Ausencia de insectos							
Detergentes y productos de limpieza separados de los alimentos							

"Este Programa es público, ajeno a cualquier partido político. Queda prohibido el uso para fines distintos a los establecidos en el Programa."

1/2



SUPERVISIÓN DE INSUMOS EN ALMACEN Y/O ESPACIO ALIMENTARIO

INVENTARIO	CANTIDAD ASIGNADA	FECHA DE RECEPCIÓN	CANTIDAD ENCONTRADA FÍSICAMENTE	MARCA COMERCIAL		IMAGEN INSTITUCIONAL		NO. LOTE	FECHA CADUCIDAD	INSUMO MUESTREADO (ALIMENTO)
				SI	NO	SI	NO			
RACIONES DESAYUNO FRÍO										
CANASTA										
PAQUETE ALIMENTARIO										
DESPENSA TIPO A										
DESPENSA TIPO B										

OBSERVACIONES GENERALES

\_\_\_\_\_  
AUTORIDAD DEL SMDIF  
NOMBRE FIRMA Y CARGO

\_\_\_\_\_  
SUBDIRECCIÓN DE ALIMENTACIÓN  
Y DESARROLLO COMUNITARIO

\_\_\_\_\_  
AUTORIDAD DEL SEDIF  
NOMBRE, FIRMA Y CARGO

*"Este Programa es público, ajeno a cualquier partido político. Queda prohibido el uso para fines distintos a los establecidos en el Programa."*

2/2

AV. PASEO DE LA ENCANTADA #102, COL. LA ENCANTADA  
Zacatecas, Zac. C.P. 98085 TEL. 492 925 6800

c5dc0ea8b0f37208d6eb0eeeb0294e5ab7c1f423a7b9df4b5d6436255ce9837b



GOBIERNO DE  
**MÉXICO**

**SALUD**  
SECRETARÍA DE SALUD

**SNDIF**  
SISTEMA NACIONAL PARA  
EL DESARROLLO INTEGRAL  
DE LA FAMILIA



Zacatecas  
GOBIERNO DEL ESTADO  
2021-2027



**SEDIF**  
ZACATECAS

**SISTEMA ESTATAL PARA EL DESARROLLO INTEGRAL DE LA FAMILIA DE ZACATECAS**  
SUBDIRECCIÓN DE ALIMENTACIÓN Y DESARROLLO COMUNITARIO

**ESTRATEGIA DE ORIENTACIÓN Y EDUCACIÓN ALIMENTARIA**

**COMPROBANTE DE CAPACITACIÓN OEA**

SMDIF: \_\_\_\_\_ FECHA: \_\_\_\_\_

COMUNIDAD: \_\_\_\_\_

**CAPACITACIÓN DIRIGIDA AL PROGRAMA:**

ALIMENTACIÓN ESC. MOD. CALIENTE ( ) ALIMENTACIÓN ESC. MOD. FRÍO ( )  
 PROG.ATEN.ALIM.GPO.PRIO( ) PROM.ATEN. GPO.PRIO ( ) 1000 DÍAS ( ) PSBC ( )  
 UNIPRODES ( ) ASEGURAMIENTO CALIDAD ( ) MATERIAL DIDÁCTICO( )

CAPACITACIÓN DIRIGIDA A: BENEFICIARIOS \_\_\_\_\_ COMITÉS \_\_\_\_\_ OTROS (ESPECIFIQUE) \_\_\_\_\_

**TEMAS DE LA CAPACITACIÓN**

FECHA	TEMA	TIEMPO DE DURACIÓN (HORAS)	ASISTENTES	
			H	M

**PERSONAL QUE REALIZÓ LA CAPACITACIÓN**

NOMBRE	CARGO O FUNCIONES	FIRMA

**OBSERVACIONES:**

--

\_\_\_\_\_  
AUTORIDAD DEL SMDIF  
NOMBRE, FIRMA, CARGO Y SELLO

\_\_\_\_\_  
PERSONAL DEL SEDIF  
NOMBRE, FIRMA, CARGO Y SELLO

VoBo / AUTORIZACIÓN

\_\_\_\_\_  
SUBDIRECCIÓN DE ALIMENTACIÓN  
Y DESARROLLO COMUNITARIO

"Este programa es público, ajeno a cualquier partido político. Queda prohibido el uso para fines distintos a los establecidos en el programa".





**GOBIERNO DE MÉXICO**

**SALUD**  
SECRETARÍA DE SALUD

**SNDIF**  
SISTEMA NACIONAL PARA  
EL DESARROLLO INTEGRAL  
DE LA FAMILIA



**Zacatecas**  
GOBIERNO DEL ESTADO  
2021-2027



**SEDIF**  
ZACATECAS

**SISTEMA ESTATAL PARA EL DESARROLLO INTEGRAL DE LA FAMILIA DE ZACATECAS**  
SUBDIRECCIÓN DE ALIMENTACIÓN Y DESARROLLO COMUNITARIO

**ESTRATEGIA DE ORIENTACION ALIMENTARIALISTA DE ASISTENCIA EOA**

No.	NOMBRE	EDAD	H	M	MUNICIPIO ó COMUNIDAD	PROGRAMA ALIMENTARIO
1						
2						
3						
4						
5						
6						
7						
8						
9						
10						
11						
12						
13						
14						
15						
16						
17						
18						
19						
20						
21						
22						

**SELLO SMDIF**

*"Este programa es público, ajeno a cualquier partido político. Queda prohibido el uso para fines distintos a los establecidos en el programa".*

c5dc0ea8b0f37208d6eb0ebeb0294e5ab7c1f423a7b9df4b5d6436255ce9837b



SUBDIRECCIÓN DE ALIMENTACIÓN Y DESARROLLO COMUNITARIO

**PROGRAMA DE ATENCIÓN ALIMENTARIA EN LOS PRIMEROS 1,000 DÍAS  
COMITÉ DE VIGILANCIA CIUDADANA  
ACTA CONSTITUTIVA**

LOCALIDAD: \_\_\_\_\_

MUNICIPIO: \_\_\_\_\_ ESTADO DE ZACATECAS, C.P. \_\_\_\_\_

Los participantes **del Programa de Atención Alimentaria en los primeros 1,000 días**, del municipio y comunidad anteriormente descrita, nos encontramos reunidos en Asamblea General de beneficiarios y padres o tutores, de este programa, para emitir nuestro voto, para la elección del **Comité de Vigilancia Ciudadana**. Quedando de la siguiente manera los diferentes cargos;

NOMBRE	FIRMA	DOMICILIO / TELÉFONO
PRESIDENTE (A)		
TESORERO (A)		
RESPONSABLE DE NUTRICIÓN Y EDUCACIÓN ALIMENTARIA		
RESPONSABLE DE CALIDAD ALIMENTARIA		
RESPONSABLE DE VIGILANCIA NUTRICIONAL		
RESPONSABLE DE PROYECTOS PRODUCTIVOS		
RESPONSABLE DE VIGILANCIA CIUDADANA		

<sup>1</sup> "Este programa es público, ajeno a cualquier partido político. Queda prohibido el uso para fines distintos a los establecidos en el programa".



**GOBIERNO DE  
MÉXICO**

**SALUD**  
SECRETARÍA DE SALUD

**SNDIF**  
SISTEMA NACIONAL PARA  
EL DESARROLLO INTEGRAL  
DE LA FAMILIA



Zacatecas  
GOBIERNO DEL ESTADO  
2021-2027



**SEDIF**  
ZACATECAS

**SISTEMA ESTATAL PARA EL DESARROLLO INTEGRAL DE LA FAMILIA DE ZACATECAS**  
SUBDIRECCIÓN DE ALIMENTACIÓN Y DESARROLLO COMUNITARIO

Los miembros de este comité aceptamos de manera libre, voluntaria y gratuita participar en él. Siendo elegidos en asamblea, nos comprometemos a vigilar la operación del programa, recibir quejas, así como realizar un reporte semestral en caso de haberlas, de no encontrarse ninguna se llevará a cabo un escrito de las actividades realizadas.

Se emite el presente con fecha del día \_\_\_\_\_ del mes de \_\_\_\_\_ del año 202\_\_.

El ahora "Comité de Vigilancia Ciudadana", se compromete a observar la entrega de los apoyos otorgados, el adecuado funcionamiento del Programa y la evaluación del desempeño de los servidores públicos que intervienen, además de contribuir en las acciones de promoción para el bienestar de quienes lo requieren en materia de alimentación, salud, educación y mejoramiento de su comunidad, fomentando con esto la participación organizada.

De común acuerdo, entre los asistentes a la Asamblea, queda constituido el comité fundado y motivado en el marco legal aplicable.

No habiendo otro asunto que tratar se da por terminada la sesión, siendo las \_\_\_\_\_ horas del mismo día, mes y año, firmando al calce para dar constancia los que en ella intervienen.

\_\_\_\_\_  
Nombre, cargo, firma y sello

REPRESENTANTE DEL SMDIF

\_\_\_\_\_  
Nombre, cargo, firma y sello

REPRESENTANTE DEL SEDIF

\_\_\_\_\_  
Nombre, cargo, firma y sello

REPRESENTANTE DE LA  
SECRETARÍA DE LA FUNCIÓN PÚBLICA

<sup>2</sup> *"Este programa es público, ajeno a cualquier partido político. Queda prohibido el uso para fines distintos a los establecidos en el programa".*



GOBIERNO DE MÉXICO

SALUD SECRETARÍA DE SALUD

SNDIF SISTEMA NACIONAL PARA EL DESARROLLO INTEGRAL DE LA FAMILIA



Zacatecas GOBIERNO DEL ESTADO 2021-2027



SEDIF ZACATECAS

SISTEMA ESTATAL PARA EL DESARROLLO INTEGRAL DE LA FAMILIA DE ZACATECAS SUBDIRECCIÓN DE ALIMENTACIÓN Y DESARROLLO COMUNITARIO

LISTA DE ASISTENCIA

Table with 5 columns: NOMBRE, EDAD, M, H, FIRMA. The table contains 20 empty rows for recording attendance.

3 Este programa es público, ajeno a cualquier partido político. Queda prohibido el uso para fines distintos a los establecidos en el programa.

c5dc0ea8b0f37208d6eb0eeeb0294e5ab7c1f423a7b9df4b5d6436255ce9837b



GOBIERNO DE  
**MÉXICO**

**SALUD**  
SECRETARÍA DE SALUD

**SNDIF**  
SISTEMA NACIONAL PARA  
EL DESARROLLO INTEGRAL  
DE LA FAMILIA



Zacatecas  
GOBIERNO DEL ESTADO  
2021-2027



**SEDIF**  
ZACATECAS

**SISTEMA ESTATAL PARA EL DESARROLLO INTEGRAL DE LA FAMILIA DE ZACATECAS**  
SUBDIRECCIÓN DE ALIMENTACIÓN Y DESARROLLO COMUNITARIO

**ANEXO 2**

**FUNCIONES DEL COMITÉ DE VIGILANCIA CIUDADANA**

**a) Presidente**

- Promover la integración del Comité, debiendo renovarse o ratificarse anualmente. Al momento de realizar cambios de personal en el comité.
- Acompañar a los beneficiarios con cualquier documentación requerida por el SEDIF y/o SMDIF y entregarla en tiempo y forma a la autoridad correspondiente.
- Proporcionar información verídica de acuerdo con lo que se le solicite en el padrón de beneficiarios.
- Coordinar la recepción, revisar la calidad y la cantidad de los insumos alimenticios entregados por el SEDIF y/o SMDIF, así como firmar y sellar los documentos comprobatorios de cada entrega.
- Asistir y participar en los cursos de capacitación convocados por el SEDIF y/o SMDIF, con el propósito de operar correctamente el programa.

**b) Tesorero**

- Utilizar los recursos para el fortalecimiento del programa y la adquisición de los productos perecederos que complementarán los menús, de preferencia frutas y verduras frescas, además de otros gastos de operación.
- Asistir y participar en los cursos de capacitación convocados por el SEDIF y/o SMDIF, con el propósito de operar correctamente el programa.

**c) Responsable de nutrición y educación alimentaria**

- Vigilar que los insumos alimenticios sean de uso exclusivo para el consumo de los beneficiarios.
- Asistir y participar en los cursos de capacitación convocados por el SEDIF y/o SMDIF, con el propósito de operar correctamente el programa.
- Verificar que los alimentos adquiridos con recursos externos al programa, sean los permitidos en la EIASADC, favoreciendo la buena nutrición de los beneficiarios.
- Promover entre el comité y padres de familia, la continuidad de las acciones de orientación y educación alimentaria el SEDIF o SMDIF.

**d) Responsable de calidad alimentaria**

- Revisar que la caducidad y los envases de los insumos alimenticios se encuentren vigentes y en buen estado al momento de la recepción y antes de ser utilizados.
- Promover que los beneficiarios se laven las manos antes y después de consumir los alimentos.

<sup>4</sup> *"Este programa es público, ajeno a cualquier partido político. Queda prohibido el uso para fines distintos a los establecidos en el programa".*



**GOBIERNO DE  
MÉXICO**

**SALUD**  
SECRETARÍA DE SALUD

**SNDIF**  
SISTEMA NACIONAL PARA  
EL DESARROLLO INTEGRAL  
DE LA FAMILIA



Zacatecas  
GOBIERNO DEL ESTADO  
2021-2027



**SEDIF**  
ZACATECAS

**SISTEMA ESTATAL PARA EL DESARROLLO INTEGRAL DE LA FAMILIA DE ZACATECAS**  
SUBDIRECCIÓN DE ALIMENTACIÓN Y DESARROLLO COMUNITARIO

- Asistir y participar en los cursos de capacitación convocados por el SEDIF y/o SMDIF, con el propósito de operar correctamente el programa.

**e) Responsable de vigilancia nutricional**

- Apoyar al personal del SEDIF, SMDIF, Secretaría de Salud, en la Evaluación del Estado Nutricional.
- Entregar el concentrado de la Evaluación del Estado Nutricional al SEDIF y/o SMDIF según corresponda.
- Asistir y participar en los cursos de capacitación convocados por el SEDIF y/o SMDIF, con el propósito de operar correctamente el programa.

**f) Responsable del huerto**

- Asistir y participar en las capacitaciones y asesorías proporcionadas por el SEDIF, SMDIF o instituciones involucradas, en el manejo y mantenimiento del huerto pedagógico.
- Coordinar las labores para dar mantenimiento al con el apoyo de padres de familia, y beneficiarias del programa.
- Alentar a los padres sobre el uso del huerto como recurso de aprendizaje para los niños.
- Elaborar una bitácora de seguimiento al huerto pedagógico, describiendo los periodos de siembra y cosecha, variedades sembradas, acciones de mantenimiento, capacitaciones recibidas, actividades sobre el uso del huerto en materias escolares, entre otras.
- Asistir y participar en los cursos de capacitación convocados por el SEDIF y/o SMDIF, con el propósito de operar correctamente el programa.

**g) Responsable de vigilancia ciudadana**

- Registrar en una bitácora la calidad, cantidad y nombre de los insumos recibidos en las dotaciones alimentarias.
- Reportar a la contraloría del estado el desvío, venta al público o cualquier mal uso de los insumos alimenticios, por ejemplo, leche o piezas sueltas.
- Informar de cualquier irregularidad o manejo incorrecto de los recursos.
- Difundir materiales con información sobre los programas, así como de la vigilancia ciudadana.

<sup>5</sup> *"Este programa es público, ajeno a cualquier partido político. Queda prohibido el uso para fines distintos a los establecidos en el programa".*

**Evidencia Criptográfica - Transacción SeguriSign**  
**Archivo Firmado: CGJ\_SUPLEMENTO 14 AL PERIODICO 16\_2024.pdf**  
**Secuencia: 3796680**

Autoridad Certificadora: AUTORIDAD CERTIFICADORA DEL GOBIERNO DEL ESTADO DE ZACATECAS

<b>Firmante</b>	<b>Nombre:</b>	CIPRIANO ANDRES ARCE PANTOJA	<b>Validez:</b>	OK	Vigente
<b>Firma</b>	<b># Serie:</b>	00000000000000000071	<b>Revocación:</b>	OK	No Revocado
	<b>Fecha: (UTC / Local)</b>	2024-02-26T14:37:35Z / 2024-02-26T08:37:35-06:00	<b>Status:</b>	OK	Valida
	<b>Algoritmo:</b>	SHA1/RSA_ENCRYPTION			
	<b>Cadena de firma:</b>	a8 32 d0 61 a7 a9 3a 5a f8 b0 91 4a 1f ec 5f ef 8d 83 46 b0 06 e4 f4 d2 83 5f 99 cf c1 1f 4a ae d1 34 a6 1b c9 90 6d 71 6b d6 47 ac 32 25 ba 53 8f 46 12 9d 66 df 98 4f a6 fc 0f 51 3d 56 a1 99 c1 98 45 b3 3a 86 7b 92 68 30 35 95 9e 98 ef c4 02 f2 11 cd 9b b8 23 e4 c8 63 e6 83 ce f3 68 21 62 44 89 cf 4e 63 85 73 1b 79 5a af 27 bc 3e 7f 0f d6 9d 5f 3e ca d7 c6 11 a3 83 f1 36 d1 3c b6 ee 25 15 d6 84 4c 9a 04 d1 ea 7d 6c dd a7 e5 6d 19 ae b5 fd 42 93 21 cf cf 2b 73 e1 cd f6 09 7d cb 9e 05 58 9d 52 95 18 4a 9a d0 87 ca e7 d5 fd fe 84 78 d7 5a d0 57 40 ed d1 08 0d c8 18 15 2c e3 57 b3 3a 14 46 f0 29 d4 82 bc a4 43 29 7b 32 43 9c 11 e9 cb 5d 24 46 b7 6d 80 5c 68 3a 36 23 cc 1f af 9b 61 47 9c 6d d3 1c 19 ff 24 12 73 2d ed 46 e8 04 25 4d 77 21 d2 22 83 1d 65 1a 17 23			
<b>OCSP</b>	<b>Fecha: (UTC / Local)</b>	2024-02-26T14:37:39Z / 2024-02-26T08:37:39-06:00			
	<b>Nombre del respondedor:</b>	OCSP			
	<b>Emisor del respondedor:</b>	AUTORIDAD CERTIFICADORA DEL GOBIERNO DEL ESTADO DE ZACATECAS			
	<b>Número de serie:</b>	00000000000000000071			
<b>TSP</b>	<b>Fecha : (UTC / Local)</b>	2024-02-26T14:37:35Z / 2024-02-26T08:37:35-06:00			
	<b>Nombre del respondedor:</b>	TSP			
	<b>Emisor del respondedor:</b>	AUTORIDAD CERTIFICADORA DEL GOBIERNO DEL ESTADO DE ZACATECAS			
	<b>Secuencia:</b>	465357			
	<b>Datos estampillados:</b>	C5DC0EA8B0F37208D6EB0EEE0294E5AB7C1F423A7B9DF4B5D6436255CE9837B			

GOBIERNO DEL ESTADO DE ZACATECAS

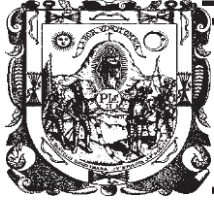

# PERIÓDICO OFICIAL



ÓRGANO DEL GOBIERNO DEL ESTADO LIBRE Y SOBERANO DE ZACATECAS, SON OBLIGATORIAS LAS LEYES Y DEMÁS DISPOSICIONES DEL GOBIERNO POR EL SOLO HECHO DE PUBLICARSE EN ESTE PERIÓDICO.

**TOMO CXXXIV**

**Núm. 20**

**Zacatecas, Zac., sábado 9 de marzo de 2024**

## SUPLEMENTO

7 AL No. 20 DEL PERIÓDICO OFICIAL DEL GOBIERNO DEL ESTADO  
CORRESPONDIENTE AL DÍA 9 DE MARZO DE 2024

REGLAS.- De Operación 2024 para el Programa Atención a Grupos Prioritarios del Estado de Zacatecas.





Zacatecas

## DIRECTORIO

DAVID MONREAL ÁVILA  
**GOBERNADOR DEL ESTADO**

ANGEL MANUEL MUÑOZ MURO  
**COORDINADOR GENERAL JURÍDICO**

ANDRÉS ARCE PANTOJA  
**DIRECTOR DEL PERIÓDICO OFICIAL**

El Periódico Oficial del Gobierno del Estado de Zacatecas se publica de manera ordinaria los días miércoles y sábados, su edición es únicamente en versión electrónica y tiene validez oficial, según lo establece el decreto 271, publicado el 18 de marzo del año 2023, contiene **Sello Digital**, **Firma Electrónica** y **Código QR** para su verificación.

Para la publicación en el Periódico Oficial se deben de cubrir los siguientes requisitos:

- El documento debe ser original.
- Debe contener sello y firma de quien lo expide.
- Que la última publicación que indica el texto a publicar, debe tener un margen mínimo de dos días hábiles a la fecha de la audiencia, cuando esta exista.
- Efectuar el pago correspondiente de la publicación en la oficina recaudadora de la Secretaría de Finanzas.

La recepción de documentos a publicar se realiza de 8:30 a 15:30 Hrs. En días hábiles.

Para mejor servicio se recomienda presentar su documento en original impreso y digital formato Word.

Domicilio:  
Circuito Cerro del Gato, Edificio I Primer Piso  
Col. Cd. Administrativa CP. 98160  
Zacatecas, Zac.  
Tel. 492 4915000 Ext. 25191

## I. FUNDAMENTACIÓN Y MOTIVACIÓN JURÍDICA

**L.E. Víctor Humberto de la Torre Delgado**, en su carácter de Director General del Sistema Estatal para el Desarrollo Integral de la familia, conforme al nombramiento de fecha tres de febrero del año dos mil veintidós, expedido en mi favor por el **C. Lic. David Monreal Ávila**, Gobernador del Estado de Zacatecas y con fundamento en el artículo 84 de la Constitución Política del Estado Libre y Soberano de Zacatecas, artículo 57 Fracción I de la Ley de Entidades Públicas Paraestatales del Estado de Zacatecas y en los artículos 44 y 48 fracción II de la Ley Orgánica de la Administración Pública del Estado de Zacatecas así como los artículos 18, 21, 22 y 30 de la Ley de Asistencia Social del Estado de Zacatecas, publicada en el Periódico Oficial de Gobierno del Estado en fecha 04 de abril de 2007, mediante Decreto no. 442 y su última reforma de fecha 26 de diciembre de 2020, tiene a bien expedir las siguientes:

### REGLAS DE OPERACIÓN 2024 PARA EL PROGRAMA ATENCIÓN A GRUPOS PRIORITARIOS DEL ESTADO DE ZACATECAS

#### CONSIDERANDO:

**Que existe inseguridad alimentaria en la población con carencia por acceso a la alimentación nutritiva y de calidad en el Estado de Zacatecas.**

Que los criterios normativos para la operación de los programas alimentarios en el SEDIF se establecen en la Estrategia Integral de Asistencia Social, Alimentación y Desarrollo Comunitario (EIASADC), lo que implica que el Sistema es el responsable del uso de los recursos para lo cual se deben elaborar y publicar las reglas de operación que cumplan tanto con lo que establece el Sistema Nacional para el Desarrollo Integral de la Familia (SNDIF).

Que la razón de ser de los Programas de Alimentación y Desarrollo Comunitario que implementa el SEDIF Zacatecas, son las familias que viven en condición de pobreza alimentaria, privilegiando el desarrollo de las capacidades asociadas con la educación, la salud y la nutrición, siempre en un margen de respeto a sus características culturales y locales, potenciando acciones integrales con el fin de garantizar efectos permanentes o a largo plazo.

Que si bien la presencia de carencias asociadas a cada uno de los espacios impone una serie de limitaciones específicas que violan la libertad y la dignidad de las personas, la presencia simultánea de carencias en los espacios de los derechos sociales y del bienestar económico agrava de forma considerable sus condiciones de vida. Puesto que se trata de derechos sociales garantizados por la Constitución, cualquier privación social tiene un interés fundamental. Sin embargo, para propósitos de política pública, es prioritaria la atención de las personas que, además de presentar carencias sociales, también tienen un ingreso insuficiente. De acuerdo con el documento metodológico, se considera que una persona está en situación de pobreza multidimensional cuando tiene carencias tanto en el espacio de bienestar económico como en el de derechos sociales, por ello el SEDIF se da a la tarea de proporcionar a la población en esta condición apoyos que ayuden a mitigar la situación de pobreza, toda vez que, una persona se encuentra en pobreza multidimensional si no tiene garantizado el ejercicio de al menos uno de sus derechos para el desarrollo social, y si sus ingresos son insuficientes para adquirir los bienes y servicios que requiere para satisfacer sus necesidades (CONEVAL, 2020).

Que según datos del Consejo Nacional de Evaluación de la Política de Desarrollo Social (CONEVAL), en 2022 el 16.6 % de la población de Zacatecas se encuentra en condición de pobreza alimentaria, es decir, 273.1 miles de habitantes del estado de Zacatecas, definiendo a la pobreza alimentaria como la "Incapacidad para obtener una canasta básica alimentaria, aun si se hiciera uso de todo el ingreso disponible en el hogar en comprar sólo los bienes de dicha canasta". La Organización de las Naciones Unidas para la Agricultura y la Alimentación (FAO), define que hay seguridad alimentaria "cuando las personas en todo momento tienen acceso físico y económico a suficiente alimento, seguro y nutritivo,

para satisfacer sus necesidades alimenticias y sus preferencias, con el objeto de llevar a una vida activa y sana”.

El Consejo Nacional de Evaluación de la Política de Desarrollo Social (CONEVAL), presentó las estimaciones de pobreza multidimensional 2022 a nivel nacional y estatal, y entre los principales resultados para nuestro estado, destaca que:

- Entre 2016 y 2022, el porcentaje de la población en situación de pobreza multidimensional a nivel estatal pasó de 50.2% a 44.2%, en otras palabras, en 2022, 4 de cada 100 personas en Zacatecas presentaban al menos una privación en sus derechos sociales y tenían un ingreso mensual por persona insuficiente para adquirir una canasta alimentaria, así como bienes y servicios necesarios.
- El porcentaje de la población con un ingreso inferior a la Línea de Pobreza Extrema por Ingresos (valor monetario de la canasta alimentaria) pasó de 14.7% a 16.3%, entre 2018 y 2022, lo que representó un cambio de 30.7 miles de personas que no tienen el ingreso suficiente para adquirir los productos de la canasta alimentaria. El valor monetario de referencia para la Línea de Pobreza Extrema por Ingreso por persona al mes fue de \$2,086.21 y \$1,600.18 en zonas urbanas y rurales, respectivamente.
- El porcentaje de la población que presentó carencia por acceso a la alimentación nutritiva y de calidad pasó de 17.4% a 16.6% entre 2018 y 2022, es decir, de 280,548 a 273,122 de personas en esta situación, en este periodo.
- El porcentaje de personas que presentó al menos tres carencias sociales pasó de 12.6 a 18.6% entre 2018 y 2022, es decir, se incrementó un 6%, pasando de 203,059 a 305,541 personas.



Consejo Nacional de Evaluación de la Política de Desarrollo Social

**Medición multidimensional de la pobreza,\* Zacatecas**  
**Porcentaje, número de personas y carencias promedio por indicador de pobreza, 2016 - 2022**

Indicadores	Porcentaje				Miles de personas			Carencias promedio				
	2016	2018	2020	2022**	2016	2018	2020	2016	2018	2020	2022**	
<b>Pobreza</b>	50.2	49.2	45.8	44.2	800.4	795.3	745.7	725.7	1.7	1.8	1.9	2.1
Población en situación de pobreza	46.4	45.6	41.8	39.1	740.2	737.3	681.7	641.6	1.6	1.7	1.8	1.9
Población en situación de pobreza moderada	3.8	3.6	3.9	5.1	60.1	58.1	64.0	84.1	3.3	3.4	3.4	3.4
Población vulnerable por carencias sociales	21.9	24.0	25.5	26.4	348.8	387.4	415.5	433.7	1.7	1.7	1.8	1.9
Población vulnerable por ingresos	9.9	9.4	8.5	8.8	158.3	151.2	138.8	144.8	0.0	0.0	0.0	0.0
Población no pobre y no vulnerable	18.0	17.4	20.2	20.5	287.0	281.5	329.2	337.0	0.0	0.0	0.0	0.0
<b>Privación social</b>												
Población con al menos una carencia social	72.1	73.2	71.3	70.6	1,149.2	1,182.7	1,161.2	1,159.4	1.7	1.7	1.9	2.0
Población con al menos tres carencias sociales	12.0	12.6	14.8	18.6	191.7	203.1	240.6	305.5	3.3	3.3	3.3	3.3
<b>Indicadores de carencia social</b>												
Rezago educativo	19.3	20.8	21.9	20.7	307.3	336.4	356.2	340.1	2.3	2.3	2.4	2.6
Carencia por acceso a los servicios de salud	11.5	11.7	23.8	36.7	183.0	188.7	387.9	602.7	2.6	2.6	2.6	2.6
Carencia por acceso a la seguridad social	61.5	61.6	60.0	57.0	981.1	975.8	977.0	935.6	1.8	1.8	2.0	2.2
Carencia por calidad y espacios de la vivienda	5.1	5.4	3.4	4.6	82.0	87.5	55.2	75.8	2.7	2.7	2.9	3.1
Carencia por acceso a los servicios básicos en la vivienda	10.7	10.4	7.3	7.4	171.3	168.8	119.5	120.6	2.6	2.7	2.9	2.9
Carencia por acceso a la alimentación nutritiva y de calidad	15.9	17.4	17.0	16.6	253.5	280.5	277.1	273.1	2.4	2.3	2.5	2.6
<b>Bienestar económico</b>												
Población con ingreso inferior a la línea de pobreza extrema por ingresos	19.5	14.7	17.0	16.3	310.9	237.4	277.2	268.1	1.7	1.8	1.9	2.0
Población con ingreso inferior a la línea de pobreza por ingresos	60.1	58.6	54.3	53.0	958.6	946.5	884.6	870.5	1.5	1.5	1.6	1.8

\*De acuerdo con Lineamientos y criterios generales para la definición, identificación y medición de la pobreza (2018) que se pueden consultar en el Diario Oficial de la Federación ([https://www.dof.gob.mx/sta\\_detalle.php?codigo=5543421&fecha=30/10/2018](https://www.dof.gob.mx/sta_detalle.php?codigo=5543421&fecha=30/10/2018)) y la Metodología para la medición multidimensional de la pobreza en México, tercera edición (<https://www.coneval.org.mx/Informes/Publicaciones/Informes/Publicaciones/Documentos/Metodologia/medicion-multidimensional-3er-edicion.pdf>).

Fuente: estimaciones del CONEVAL con base en el INEGI 2016, 2018, 2020 y 2022 del INEGI.

Nota: se utilizan las bases de datos que publicó el INEGI con las proyecciones poblacionales construidas con base en el Marco de Muestreo de Viviendas y los resultados del Censo de Población y Vivienda 2020.

\*\*Para un mejor análisis de la información 2022, consultar las notas técnicas: [https://www.coneval.org.mx/Medicion/MP/Paginas/Notas\\_pobreza\\_2022.aspx](https://www.coneval.org.mx/Medicion/MP/Paginas/Notas_pobreza_2022.aspx).

**Ilustración 1 Indicadores de Pobreza en Zacatecas según CONEVAL (2022)**

Fuente: recuperado el 11 de diciembre de 2023 de [https://www.coneval.org.mx/Medicion/MP/Paginas/AE\\_pobreza\\_2022.aspx](https://www.coneval.org.mx/Medicion/MP/Paginas/AE_pobreza_2022.aspx)

Esta información ofrece un panorama sobre la situación de la pobreza en la población en cuanto a las barreras para ejercer sus derechos sociales y la adquisición de una variedad de bienes para la satisfacción de sus necesidades esenciales. Ante este contexto, los resultados de la medición de pobreza multidimensional 2022 permiten orientar y fortalecer la implementación de programas o acciones de política de desarrollo social enfocadas a fomentar la recuperación del ingreso de las personas y la atención del conjunto de carencias sociales, con la coordinación interinstitucional de los tres niveles de gobierno.

Que el Consejo Nacional de Población (CONAPO), nuestro estado se encuentra en un grado de marginación media con un índice de 19.5, se ubica en el lugar número 15 a nivel nacional. Los estados con grado de marginación Muy Alto siguen siendo Guerrero, Chiapas y Oaxaca, mientras que Nuevo León, Ciudad de México, Coahuila, Aguascalientes y Jalisco, presentan un grado de marginación muy bajo. En el contexto estatal, de los 58 Municipios que conforman el Estado Jiménez del Teúl y El Salvador tiene un grado de marginación alto (año 2020).

*Ilustración 2 Distribución de municipios, según grado marginación y año de referencia*

		2000	2005	2010	2015	2020
Alto	Total de Municipios	10	9	1	3	2
	Habitantes	174,927	108,254	4,584	24,187	6,974
Medio	Total de Municipios	27	24	33	21	5
	Habitantes	383,106	278,570	463,547	313,967	102,284
Bajo	Total de Municipios	18	22	21	29	28
	Habitantes	562,612	666,852	712,877	790,307	346,924
Muy Bajo	Total de Municipios	2	3	3	5	23
	Habitantes	232,965	314,016	309,660	450,748	1,165,956

Fuente: Dirección del Sistema Estatal de Información en base a los resultados de marginación por municipio 2000,2005,2010,2015 y 2020.

Que un gran número de zacatecanas y zacatecanos encuentran agravada su vulnerabilidad socioeconómica por razones de edad (adultos mayores), condiciones físicas o mentales (personas con discapacidad), situación familiar (mujeres jefas de familia) y otras.

Que la niñez se mantiene como una de las etapas más prometedoras para lograr el desarrollo del capital humano en nuestro país. El derecho a la protección de la salud y seguridad social de niñas y niños quedó establecido como prioridad con la creación del Sistema Nacional de Protección de Niñas, Niños y Adolescentes en 2015. En 2018 se reafirma este sistema, además de que se consolidan cada una de las autoridades, desde sus respectivas competencias para, entre otras, reducir la morbilidad y mortalidad, asegurar asistencia médica y sanitaria, haciendo hincapié en la atención primaria de este grupo de población. La ENSANUT 2018 presenta el panorama de la situación referente al acceso a salud y seguridad pública que han tenido los niños y niñas de México. Los principales indicadores considerados para representar el estado de salud de niños y niñas comprenden: la cobertura de vacunación, el porcentaje de niñas y niños con enfermedades diarreicas o infecciones respiratorias, así como la funcionalidad, los accidentes a los que están expuestos además de, los episodios y el tipo de violencia que puedan sufrir. La ENSANUT 2018 obtuvo información de 10 100 niñas y niños de 0 a

4 años de edad, y de 11 395 niños y niñas de 5 a 9 años de edad. Para Zacatecas la muestra de niñas y niños de 0 a 9 años fue de 823, de los cuales 417 son hombres y 406 son mujeres. Éstos representaron una población de 312 887, de los cuales 49.5% fueron mujeres y 50.5% fueron hombres.

Que estos antecedentes sustentan que el Gobierno del estado de Zacatecas, instrumente acciones que contribuyan a mejorar el estado de nutrición y promuevan una alimentación correcta mediante el Programa de Atención Alimentaria en los Primeros 1000 Días, dirigidas a la población en pobreza alimentaria, agravada por otras condiciones de vulnerabilidad social.

Que en el SEDIF Zacatecas se operan varios programas para atacar la carencia por acceso a la alimentación nutritiva y de calidad. Dichos programas se desarrollan con una inversión de fuente federal por medio del Ramo 33, Fondo de Asistencia Social, para abatir de manera paulatina la pobreza alimentaria que padece el Estado de Zacatecas; de igual forma, se manejan programas que apoyan en pequeña medida a disminuir la pobreza de capacidades y de patrimonio en grupos de atención prioritaria como lo son: las personas adultas mayores, niñas, niños y adolescentes en edad escolar, recién nacidos y las madres jefas de familia.

Que de acuerdo al Censo de Población 2020, Zacatecas cuenta aún con 181 localidades de muy alta y alta marginación; desagregadas en los 58 municipios del estado de Zacatecas como sigue: 87 localidades en muy alta marginación y el resto, 94, en alta marginación.

## 1. Introducción

La marginalidad fue el fenómeno social más distintivo que daba cuenta de exclusión social mediante variables de rezago o déficit que indicaban el nivel relativo de privación de derechos básicos. Aunque es frecuente identificar la condición de pobreza en estado de vulnerabilidad; cabe precisar que, el riesgo, la inseguridad e indefensión que caracterizan a esta población de alta y muy alta marginación, no son necesariamente atribuibles a la insuficiencia de ingresos, propia de la pobreza. La vulnerabilidad denota la exposición a riesgos en que se encuentran las personas, su impacto y la capacidad para enfrentar o neutralizar las eventualidades que las provoca.

La creación de casas de día para adultos mayores resolverá una de las problemáticas para México, que busca revertir la pobreza y mejorar el camino para lograr una sociedad con igualdad de género y sin exclusiones, donde se vele por el bienestar de las personas adultas mayores.

Crear un espacio que coadyuve a que los adultos mayores cuenten con servicios pertinentes para brindarles una adecuada atención; propiciando la generación de espacios de comunicación que promuevan su autonomía, nuevas relaciones sociales que fomenten la participación tanto de ellos, su familia y la comunidad.

Se busca proporcionar atención integral a las personas adultas mayores para así promover su bienestar bio-psico-social y el empoderamiento a integrarlos a un grupo social de convivencia, recreación y ocupación del tiempo libre.

Estas casas de día están diseñadas para que las personas adultas, mayores cuenten con espacios que les permitan ganar independencia y sociabilidad, evitando al mismo tiempo el aislamiento y la soledad.

Lo que se busca con las casas de día para adultos mayores es cumplir las exigencias de la sociedad al mantenerse activa durante el día con programas de estimulación que garantizaran la conservación de sus capacidades funcionales en todos los ámbitos del desarrollo humano.

El Plan Nacional de Desarrollo 2019–2024, publicado en el Diario Oficial de la Federación el 12 de julio 2019, establece “No dejar a nadie atrás, no dejar a nadie fuera” como un principio rector, pugnando por la igualdad sustantiva entre mujeres y hombres, la dignidad de los adultos mayores y el derecho de los jóvenes a tener un lugar en el mundo; orientado a subsanar y no a agudizar las desigualdades,

consciente de las necesidades de los habitantes futuros del país; la Política Social para “Construir un país con bienestar”;

En alineación con el Plan Estatal de Desarrollo 2022-2027 los Programas de Asistencia Social Alimentaria coadyuvan al Principio Rector 2. Bienestar para Todos, y a la Política Pública 2.9 Atención a Grupos Vulnerables.

A fin de coadyuvar en el cumplimiento de lo descrito, se emiten las presentes Reglas de Operación para el ejercicio 2024 del Programa Alimentación Escolar con vigencia a partir de su publicación y hasta el 31 de diciembre del 2024.

## 2. Antecedentes

En 1929 una organización altruista “La Gota de Leche” distribuía una ración de lácteo entre los niños pobres de las zonas periféricas de la Ciudad de México. El gobierno de México vio el esfuerzo altruista y decidió crear la Asociación de Protección a la Infancia (API) con el fin de ofrecer un desayuno frío a los escolares que atendía La Gota de Leche, le llamaron “Programa de Raciones Alimenticias”.

Entre 1935 y 1945 los desayunos escolares que se entregaban a los niños consistían en un cubo de 250 ml de leche entera, emparedado, huevo cocido y un postre. El programa empezó a ser tan solicitado que en 1988 se distribuían 606 mil 700 de estos paquetes diarios, sólo en la periferia de la ciudad de México.

Pero no fue hasta el año 1989 cuando los desayunos escolares empezaron a entregarse en la Ciudad de México, Hidalgo, Estado de México y Tlaxcala; para 1990 se agregó al estado de Aguascalientes, en 1991 la cobertura aumentó hasta Guanajuato y en 1993 el programa sumó a Guerrero, Jalisco, Michoacán, Morelos, Oaxaca, Puebla y Veracruz. Los estados de Chihuahua, Chiapas, Coahuila, Durango, San Luis Potosí, Tabasco, Zacatecas, Querétaro y Sinaloa fueron agregados en 1994, para 1995 los 32 estados participaban del programa desayunos escolares.

En 1997 el propio SNDIF determinó que el modelo de operación para la entrega de desayunos escolares, no permitía la flexibilidad suficiente para considerar las diferencias en torno al consumo, así como los hábitos y cultura alimentaria de cada entidad. Además, los costos de operación se elevaban, resultando ser un modelo de operación poco eficiente, por lo que se decidió compartir la responsabilidad con las diferentes entidades.

En el periodo de 2015 a 2017 se dio relevancia al tema de focalización para la operación de los programas alimentarios y se formalizaron los Comités, con la finalidad de fortalecer la participación social, la rendición de cuentas, la transparencia en la aplicación del recurso, vigilancia y seguimiento a la operación de los programas alimentarios.

De esta manera, se llevó a cabo la descentralización de los programas alimentarios. Es a partir de ésta, que en 2001 el SNDIF convocó a los Sistemas Estatales para el Desarrollo Integral de la Familia (SEDIF) para desarrollar un proyecto de coordinación para la operación de los programas alimentarios. Se conformaron comisiones de trabajo, en las que se llegó a la conclusión de que era necesaria la creación de una estrategia que permitiera retomar las diferentes modalidades de operación de los programas alimentarios, que los SEDIF estaban operando. El resultado de este trabajo fue la Estrategia Integral de Asistencia Social, Alimentación y Desarrollo Comunitario (EIASADC), formada por cuatro programas, además de acciones de focalización, orientación alimentaria y aseguramiento de la calidad. Los Programas establecidos fueron el Programa de Desayunos Escolares, Programa de Asistencia Social Alimentaria a Menores de Cinco Años en Riesgo, no Escolarizados, Programa de Asistencia Social Alimentaria a Familias en Desamparo y Programa de Asistencia Social Alimentaria a Sujetos Vulnerables. El objetivo de la Estrategia fue contribuir a mejorar el estado de nutrición de los sujetos de asistencia social, misma que ha evolucionado de acuerdo con el contexto actual de salud y nutrición. A partir de 2019 se trabajó en la construcción de una nueva estrategia integral a favor de la alimentación saludable, sostenible y justa para la niñez y la población en condiciones de vulnerabilidad, que contribuya a revertir las tendencias y cifras crecientes de los problemas de malnutrición, pero que,

además, se enriqueciera con el fomento de la participación social y la promoción de la salud para contribuir al desarrollo de las comunidades más vulnerables de nuestro país.

Para el año 2022, el SNDIF en el contexto de la contingencia epidemiológica por el COVID-19, en que la población nacional y la más vulnerable se vio afectada en su economía, visualiza la necesidad de dar atención a las personas en situación de vulnerabilidad, por lo que la EIASADC integra un nuevo componente que busca orientar y optimizar el uso del recurso en favor de esta población. Lo anterior nace ante la necesidad de dar atención integral a las personas que se han visto afectadas por la pandemia, como son aquellas niñas y niños que carecen de cuidados parentales, requieren atención médica, aquellos adultos mayores o personas con discapacidad con dificultad para adquirir medicamentos o apoyos funcionales, entre otros.

### 3. Glosario de términos

**Almacén:** El Almacén Central del Sistema Estatal para el Desarrollo Integral de la Familia de Zacatecas.

**Adulto Mayor:** Es una persona que tiene mas de 60 años, etapa donde las personas presentan condiciones de vulnerabilidad física, social y económica.

**AGEB:** Es la extensión territorial que corresponde a la subdivisión de las áreas geoestadísticas municipales. Constituye la unidad básica del Marco Geoestadístico Nacional y, dependiendo de sus características, se clasifican en dos tipos: urbana y rural.

**AGEB urbana:** Área geográfica ocupada por un conjunto de manzanas que generalmente va de 1 a 50, perfectamente delimitadas por calles, avenidas, andadores o cualquier otro rasgo de fácil identificación en el terreno y cuyo uso del suelo sea principalmente habitacional, industrial, de servicios, comercial, etcétera, sólo se asignan al interior de las localidades urbanas.

**AGEB rural:** Subdivisión de las áreas geoestadísticas municipales que se ubican en la parte rural, cuya extensión territorial es variable y se caracteriza por el uso del suelo de tipo agropecuario o forestal. Contiene localidades rurales y extensiones naturales como pantanos, lagos, desiertos y otros, delimitada por lo general por rasgos naturales (ríos, arroyos, barrancas, etcétera) y culturales (vías de ferrocarril, líneas de conducción eléctrica, carreteras, brechas, veredas, ductos, límites prediales, etcétera).

**Alimentación complementaria:** Es el proceso que se inicia con la introducción paulatina de alimentos diferentes a la leche humana, para satisfacer las necesidades nutrimentales de la niña o el niño, se recomienda después de los 6 meses de edad.

**Alimentación correcta:** Hábitos alimentarios que, de acuerdo con los conocimientos reconocidos en la materia, cumplen con las necesidades específicas de las diferentes etapas de la vida, promueven en las niñas y los niños el crecimiento y desarrollo adecuados, y en los adultos, permiten conservar o alcanzar el peso esperado para la talla y previenen el desarrollo de enfermedades.

**Análisis de laboratorio de los insumos:** Procedimiento químico por el cual se analizan las características físicas, químicas, biológicas y de inocuidad de los alimentos.

**Apoyo Alimentario:** Dotación de alimentos básicos diseñada en base a los Criterios de Calidad Nutricia emitidos por el SNDIF.

**Aseguramiento de la calidad alimentaria:** Conjunto de acciones planificadas y sistematizadas, necesarias para proporcionar la confianza de que los insumos alimentarios que se entregan a los beneficiarios no afecten su salud.

**Azúcares añadidos:** Azúcares añadidos a los alimentos y bebidas durante la elaboración industrial o la preparación casera.

**Beneficiarios:** Población a la que van dirigidas los programas y apoyos de asistencia social.

**Cadena de suministro:** Secuencia de las etapas y operaciones involucradas en la producción, procesamiento, distribución, almacenamiento y manipulación de un alimento y sus ingredientes, desde su producción primaria hasta su consumo.

**Calidad:** Propiedades y características de un producto o servicio para satisfacer las necesidades específicas o implícitas de los consumidores.

**Capacitación:** Proceso de formación destinado a promover, facilitar, fomentar y desarrollar las aptitudes, habilidades o conocimientos de las personas, con el fin de permitirles mejores oportunidades y condiciones de vida.

**Casas de Día:** Casa donde conviven y residen de forma diurna, sujetándose a determinada reglamentación personas afines por la ocupación, sexo, estado, edad, etc.

**Comité:** Grupo de personas con representación de la comunidad o grupo organizado para participar en los programas de los que son beneficiarios.

**CONEVAL:** Consejo Nacional de Evaluación de la Política de Desarrollo Social.

**Contraloría Social:** es el mecanismo de participación ciudadana ejercido por los Beneficiarios de los Programas Estatales de Desarrollo Social, quienes de manera organizada realizan acciones de vigilancia, seguimiento y evaluación de dichos programas, respecto del cumplimiento de las metas y acciones establecidas para la correcta aplicación de los recursos públicos asignados, así como el adecuado actuar de los servidores públicos responsables.

**Cultura alimentaria:** Manifestación singular de un grupo social relativa a sus hábitos de consumo de alimentos, con base en su acervo culinario, el cual está conformado por factores geográficos, económicos, sociales, religiosos e históricos.

**Desnutrición:** Al estado patológico inespecífico, sistémico y potencialmente reversible que se genera por el aporte insuficiente de nutrimentos, o por una alteración en su utilización por las células del organismo. Se acompaña de varias manifestaciones clínicas y reviste diversos grados de intensidad (leve, moderada y grave).

**Dieta correcta:** A la que cumple con las siguientes características de la dieta correcta: completa, equilibrada, inocua, suficiente, variada y adecuada.

**Dotación alimentaria:** paquete conformado por insumos que forman parte de la cultura alimentaria de los beneficiarios, de acuerdo con los criterios de calidad nutricia, que contribuye a promover una alimentación correcta y que se otorga a través de los programas de atención alimentaria.

**EIASADC:** Estrategia Integral de Asistencia Social, Alimentación y Desarrollo Comunitario.

**Especificaciones técnicas de calidad:** Características o requisitos que deben cumplir los insumos alimenticios de acuerdo con la EIASADC.

**Estado de nutrición o estado nutricional:** Es el resultado del equilibrio entre la ingestión de alimentos (vehículo de nutrimentos) y las necesidades nutrimentales de los individuos; es asimismo consecuencia de diferentes conjuntos de interacciones de tipo biológico, psicológico y social.

**Etiqueta:** Cualquier rótulo, marbete, inscripción, imagen u otra materia descriptiva o gráfica, escrita, impresa, estarcida, marcada, grabada en alto o bajo relieve, adherida, sobrepuesta o fijada al envase del producto preenvasado o, cuando no sea posible por las características del producto, al embalaje.



**Fibra dietética:** Parte comestible de las plantas o hidratos de carbono que son resistentes a la digestión y a la absorción en el intestino delgado humano y que sufren una fermentación total o parcial en el intestino grueso; se encuentra en leguminosas, cereales integrales, verduras y frutas. La fibra dietética incluye polisacáridos, lignina y otras sustancias asociadas a las plantas y se les divide en solubles e insolubles. Su consumo insuficiente se ha asociado con la aparición de enfermedades crónicas.

**Focalización:** Asegurar que los beneficios de las acciones lleguen a las familias que más requieren las intervenciones públicas, para concentrar la atención sobre un determinado problema o necesidad.

**Grupos de atención prioritaria:** Son aquellos a quienes se ha identificado que deben ser atendidos de manera preferente, a través de programas especiales y estrategias, con la finalidad de alcanzar un equilibrio social.

**Hábitos alimentarios:** Conjunto de conductas adquiridas por un individuo, por la repetición de actos en cuanto a la selección, preparación y consumo de alimentos; se relacionan principalmente con las características sociales, económicas y culturales de una población o región determinada. Los hábitos generalizados de una comunidad suelen llamarse costumbres.

**Inocuo:** Concepto que implica que un alimento no causará daño al consumidor cuando se prepara y/o consume de acuerdo con el uso a que se destina.

**Localidad:** Todo lugar ocupado con una o más viviendas, las cuales pueden estar habitadas o no; este lugar es reconocido por un nombre dado por la ley o la costumbre; por la cantidad de población, se dividen en urbanas (mayores de 2,500 habitantes) y rurales (menores de 2,500 habitantes) de acuerdo con Instituto Nacional de Estadística y Geografía (INEGI).

**Menú cíclico:** Serie de menús planificados para un periodo específico que evita la repetición de platillos y la monotonía.

**Niñas y niños:** Personas de hasta 12 años incompletos, tal como lo establece el Artículo 2 de la Ley para la Protección de los Derechos de Niñas, Niños y Adolescentes.

**Obesidad:** Enfermedad caracterizada por el exceso de tejido adiposo en el organismo. Se determina la existencia de obesidad en adultos cuando existe un índice de masa corporal mayor de 30 kg/m<sup>2</sup>. Se debe a la ingestión de energía en cantidades mayores a las que se gastan, acumulándose el exceso en el organismo en forma de grasa.

**Orientación y educación alimentaria (OEA):** Conjunto de acciones enfocadas en transmitir nuevos conocimientos, así como reforzar aquellas buenas prácticas que realiza la comunidad, a través de diferentes actividades que motiven a tener actitudes saludables, mismas que, con el tiempo, se conviertan en acciones cotidianas (hábitos).

**Participación Social:** Proceso que permite involucrar a la población, autoridades locales, instituciones públicas y a los sectores social y privado en la planeación, programación, ejecución y evaluación de los programas y acciones de salud, con el propósito de lograr un mayor impacto.

**PED:** Plan Estatal de Desarrollo 2022- 2027.

**Población objetivo:** Población específica que un programa tiene planeado o programado atender para cubrir la población potencial y que cumple con los criterios de elegibilidad establecidos en su normatividad.

**Prácticas de higiene:** Medidas necesarias que se realizan durante las diferentes etapas de la cadena alimentaria, para garantizar su inocuidad.

**Proyecto Productivo:** Consiste en la implementación de proyectos productivos de siembra o de animales considerados como pequeñas especies.

**Ración alimentaria:** Platillo preparado que se ofrece en los espacios alimentarios.

**SAyDC:** Subdirección de Alimentación y Desarrollo Comunitario

**Seguridad alimentaria:** Acceso físico y económico de todas las personas, en todo momento, a los alimentos inocuos y nutritivos que se requieren para satisfacer sus necesidades alimenticias y sus preferencias en cuanto a los alimentos, a fin de llevar una vida saludable y activa.

**SEDIF:** Sistema Estatal para el Desarrollo Integral de la Familia de Zacatecas.

**Seguimiento de Proyectos:** Documento que permite conocer el estado actual, avances y resultados del proyecto productivo.

**SMDIF:** Sistema Municipal para el Desarrollo Integral de la Familia.

**SNDIF:** Sistema Nacional para el Desarrollo Integral de la Familia.

**SFP:** La Secretaría de la Función Pública del Estado de Zacatecas.

**SIAS:** Sistema electrónico para la captura de información de beneficiarios (padrón) que lleva por nombre "Sistema de Información Integral sobre Asistencia Social".

**SIPAB:** Sistema de Padrón de Beneficiarios de programas estatales de las dependencias y entidades del Poder Ejecutivo del Estado de Zacatecas.

**Situación de emergencia:** Condición que puede causar un daño y propiciar un riesgo excesivo para la seguridad e integridad de la población en general, generada o asociada con la inminencia, alta probabilidad o presencia de un agente perturbador.

**Sodio:** Nutrimiento inorgánico, que constituye el principal catión del espacio extracelular y su contenido corporal, está regulado a través de la función renal. Regula el volumen, la presión osmótica, y la carga eléctrica del fluido extra-celular. Interviene en la contracción muscular, la conducción nerviosa, la absorción de algunos nutrimentos y, en menor grado, en la constitución de los huesos.

**Solicitud:** Documento elaborado en base a un formato oficial establecido, mediante el cual los interesados en participar del Programa, solicitan su incorporación comprometiéndose a cumplir con la documentación requerida y con las presentes Reglas de Operación.

**Vigilancia del estado nutricional:** Conjunto de procedimientos sistemáticos que permiten identificar, seguir y evaluar las condiciones de nutrición en forma individual y colectiva, indispensable para la toma de decisiones.

**Vulnerabilidad Social:** La condición de riesgo que padece un individuo, una familia o una comunidad, resultado de la acumulación de desventajas sociales e individuales, de tal manera que esta situación no pueda ser superada en forma autónoma y queden limitados para incorporarse a las oportunidades de desarrollo.

#### 4. Objetivo

Contribuir para mejorar las condiciones de vida de los Grupos de Atención Prioritaria, a consecuencia de los factores sociales que impiden el desarrollo integral del individuo y/o familias, así como favorecer el envejecimiento activo y saludable mediante la atención a las personas mayores en Casas de Día, la atención a las personas con discapacidad en materia de Rehabilitación e Inclusión, y la atención a la

Primera Infancia en los Centros de Atención Infantil en cualquiera de sus modalidades, además de brindar protección, promoción y restitución de los derechos de las niñas, niños y adolescentes.

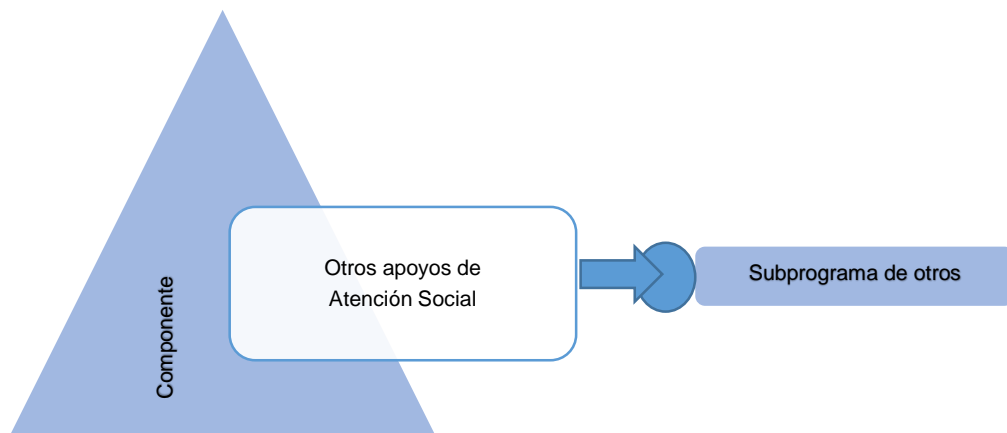

#### 4.1. Objetivos específicos

Brindar servicios y apoyos para modificar, mejorar y favorecer las condiciones de vida de adultos mayores y sus familias que por sus condiciones físicas, mentales, jurídicas, económicas o sociales requieran de servicios especializados para su plena integración al bienestar de acuerdo con lo previsto con la Ley de Asistencia Social, (Art. 4 y 12).

#### 5. Cobertura

Estatad, en los cincuenta y ocho municipios del estado, localidades y AGEB rurales y urbanas, brindando los apoyos en las zonas de atención prioritaria y a las comunidades de alta y muy alta marginación preferentemente, a los Grupos de Atención Prioritaria.

#### 6. Población y focalización

##### 6.1 Población potencial

177,600 adultos mayores en el Estado de Zacatecas (ENOEN 2022)

##### 6.2 Población objetivo

Personas Mayores de 60 años en adelante, sujetas de atención social por desamparo, marginación, abandono y/o violencia en sus diferentes tipos: física, psicológica, económica, sexual y patrimonial

##### 6.3. Criterios de focalización

Este programa, surge como una herramienta para visibilizar y trazabilizar la atención de las personas sujetas de asistencia social, con recursos federales del Fondo de Aportaciones Múltiples FAM-AS, en consonancia con lo previsto en la Ley de Coordinación Fiscal (LCF) y la Ley de Asistencia Social (LAS), por lo tanto, para su focalización:

1. Se deberá tomar en cuenta principalmente a las localidades, municipios y Área Geoestadística Básica (AGEB) de alta y muy alta marginación, o rezago social de acuerdo con Consejo Nacional de

Población (CONAPO) 2020, y Consejo Nacional de Evaluación de Políticas de Desarrollo Social (CONEVAL) 2022.

2. Se deberá priorizar a las personas y familias que habiten en zonas rurales y urbanas de población mayoritariamente indígena, con mayor grado de marginación y altos índices de violencia.

3. Deberá atender a los sujetos establecidos en el artículo 4º y los servicios previstos en el artículo 12 fracción I incisos a), b), c), f), g), h), i);

4. El Programa podrá tener cobertura en todos los municipios del estado, con base en la disponibilidad presupuestal y de las condiciones que le permitan operar.

#### **6.4. Requisitos de selección de beneficiarios**

La selección de beneficiarios deberá respaldarse con alguno de los siguientes documentos que sirven como comprobación de los criterios de elegibilidad:

1. Estudio Socioeconómico
2. Identificación oficial. (Acta de Nacimiento, INE, constancia de identidad, credencial de INAPAM y/o pasaporte vigente).
3. Copia de la CURP.
4. Comprobante de domicilio (en caso de que el beneficiario solicite directamente su integración al programa).

#### **6.5 Métodos y/o procedimientos de selección**

La selección de los beneficiarios la realizará los sistemas municipales DIF. Para tal efecto, se incluirá a la población que se identifica como sujeta de atención y que por sus condiciones requiere apoyo.

El SEDIF Zacatecas brindará orientación y supervisará la conformación del padrón de beneficiarios que realiza el SMDIF, el cual deberá oficializarse mediante la captura en el SIIAS para su posterior integración en el SIPAB.

### **7. Características de los Apoyos**

#### **7.1 Tipo de Apoyo**

La atención integral a las personas mayores contempla un enfoque holístico que abarca aspectos físicos, emocionales, sociales y cognitivos. Es por eso que, para que esta atención se considere integral, debe contar con los elementos multidisciplinarios que permitan abordar de manera completa y coordinada las diversas necesidades y dimensiones de la salud y bienestar de las personas mayores

#### **Características**

Se brindarán servicios integrales a través de espacios acondicionados por el SEDIF y SMDIF.

- Servicio de estancia de día.
- Atención Médica.
- Atención Psicológica.
- Atención de Nutrición.
- Orientación Jurídica
- Trabajo Social.
- Terapia Física.
- Actividades Socioculturales.

Bienes muebles, los cuales serán útiles para equipar las estancias de día. (Próximas a determinar, dependiendo de las necesidades de las estancias).

## 7.2 Unidad y periodicidad de los apoyos.

La estructura para la operación la definirán los SEDIF en coordinación con los SMDIF, esto dependerá de las necesidades de la población, espacios con los que cuente el centro (personal para la adecuada operación), diversidad de actividades o servicios otorgados. Todas las Casas de Día deberán atender los 7 ejes del programa y podrán adaptarse a los siguientes modelos de acuerdo con los espacios disponibles:

- Atención Médica.
- Atención Psicológica.
- Atención Nutricional.
- Orientación Jurídica.
- Atención en Trabajo Social.
- Terapia Física.
- Actividades socioculturales.

## 7.3 Criterios de selección para los insumos

Equipamiento de activos fijos como mobiliario para la realización de talleres, actividades que promuevan y garanticen la integración de las personas mayores beneficiando la autonomía de las mismas.

## 8. Acciones transversales

### 8.1 Orientación y Atención Gerontológica

Tipo de apoyo: Capacitación, talleres, cursos y/o atención multidisciplinaria del SEDIF y SMDIF en el área Geriatra.

### 8.2 Organización y Participación Comunitaria

La participación social y comunitaria es un eje imprescindible del desarrollo humano, esta fortalece el sentido de pertenencia a un grupo, a través del cual se facilita el ejercicio de derechos, así como la mejora de los determinantes sociales de la salud. Las personas involucradas en la implementación de proyectos para el bien común desarrollan capacidades de cooperación, solidaridad y autogestión, fundamentales para lograr la sostenibilidad de los proyectos.

Asimismo, para lograr la participación hay que considerar una serie de acciones y principios que fomenten la salud y el bienestar comunitario, así como motivación para la transformación de una realidad adversa. Esta participación se caracteriza por ser:

- Voluntaria (no remunerada)
- Libre (no condicionada)
- Consciente (sabiendo que implica compromisos)
- Solidaria (por ayudar a otros)
- Por niveles (con opciones de participación según interés y posibilidad: desde opinar y asistir, hasta el seguimiento en la utilización de recursos y en la toma de decisiones)
- Universal (todos pueden participar sin distinción de educación, jerarquía, sexo, edad, posición económica, étnica, discapacidad, etc.).

La participación comunitaria, se concibe como la generación planificada e intencionada de escalones de participación cada vez más amplios. Si una comunidad o grupo está en proceso de ampliación y profundización de la participación social, existirían distintas posibilidades o escalones para participar, según el nivel de compromiso y corresponsabilidad que la gente adquiriera, sin embargo, se debe

considerar que, entre más escalones hay, mayores son las posibilidades de participación. Un escenario posible en la participación comunitaria de los integrantes de una comunidad o grupo tendría como referencia la construcción de procesos sociales con un encuadre (normas, consignas y valores) diseñado colectivamente, manteniendo la organización como una necesidad, cooperando con sus recursos, comprometiéndose con la acción comunitaria para obtener logros materiales y humanos en beneficio de la comunidad, el grupo, la familia y para sí mismo. La participación debe ser valorada como el motor del hacer comunidad, como el instrumento a través del cual se cristalizan las decisiones, las aspiraciones y los valores del ser "sujeto" y del ser "comunidad".

### 8.3 Organización comunitaria

La organización comunitaria implica la reconstrucción del tejido social, que en ocasiones se desgasta en los diversos espacios de convivencia, con impactos cada vez más visibles entre la población en condiciones de pobreza y vulnerabilidad, incrementando riesgos. Es por eso que, resulta imprescindible propiciar que la comunidad o el grupo, articulen procesos tendientes al ejercicio de sus derechos, a la recreación de su cultura y fundamentalmente, a la toma de decisiones de lo que les atañe en la vida comunitaria. El fomentar la organización y participación comunitaria, siendo estos componentes inseparables del hacer comunidad, se convierten en valores instrumentales para arribar a formas superiores de desarrollo humano.

Como producto del proceso donde la participación y la organización se implementan, ocurre el empoderamiento de la comunidad o el grupo, donde las personas logran el poder, el control, el dominio sobre sí mismos, su convivencia y su vida. Aquí convergen el sentimiento de control personal y el interés por el bienestar social real, encaminado a un desarrollo comunitario.

### 8.4 Mecanismo de Participación Ciudadana

Se promoverá la participación de la Población Beneficiada del Programa a través de la integración y operación de Comités de Contraloría Social, para el seguimiento, supervisión y vigilancia del cumplimiento de las metas y acciones comprometidas en el Programa, así como de la correcta aplicación de los recursos públicos asignados al mismo.

Para lograr lo anterior, el Programa deberá sujetarse a los "Lineamientos Generales para la Promoción y Operación de la Contraloría Social en los Programas Estatales de Desarrollo Social", emitido por la Secretaría de la Función Pública, a efecto de que se promuevan y realicen las acciones necesarias para la integración y operación de la contraloría social de acuerdo a la Guía Operativa de Contraloría Social, elaborada por la Instancia Ejecutora y validada por la Secretaría de la Función Pública; y demás documentos normativos establecidos por el Programa, promoviendo la participación de hombres y mujeres preferentemente de forma equitativa en la Conformación de los Comités de Contraloría Social.

#### 1. Datos Generales del Mecanismo de Participación Ciudadana

- a) **Institución que lo coordina:** Sistema Estatal para el Desarrollo Integral de la Familia.
- b) **Área dentro de la Institución responsable de la coordinación del mecanismo:** Subdirección de Alimentación y Desarrollo Comunitario.
- c) **Nombre del mecanismo:** Atención a sugerencias, quejas y denuncias.
- d) **Objetivo general del mecanismo:** La corresponsabilidad, rendición de cuentas, la transparencia en la aplicación del recurso, la vigilancia y seguimiento a la operación del programa.
- e) **Tema central a desarrollar por el mecanismo:** Participación Social

- f) **Requisitos para acceder al mecanismo de participación:** Ser población beneficiaria del programa, así como de organizaciones de la sociedad civil o ciudadanía interesada en monitorear el programa.
- g) **Principal sustento jurídico que da origen al mecanismo:**  
Reglas de Operación del Programa Atención a Grupos Prioritarios 2023.

2. **Vigencia:** Temporal, de enero de 2024 a diciembre de 2024.
3. **Tipo de Participación:** De monitoreo.
4. **Modalidad de la Participación:** Presencial
5. **Forma o Figura de la Participación:** Participación Social.
6. **Nivel de Incidencia del Mecanismo de Participación:** Vigilancia.
7. **Cobertura Territorial del Mecanismo:** Estatal
8. **Convocatoria para Participar en el Mecanismo:**

Los beneficiarios, los representantes de los SMDIF u otras organizaciones y la población en general pueden acudir en cualquier momento al Sistema Estatal para el Desarrollo Integral de la Familia de Zacatecas para presentar sus sugerencias, quejas o denuncias que contribuyan a una operación más eficiente y transparente en la entrega de apoyos alimentarios. Para la presentación de quejas y denuncias derivadas de la operación del programa, los beneficiarios podrán acudir de manera externa a la Secretaría de la Función Pública quien dará el trámite correspondiente o bien hacer uso del Sistema de Atención Ciudadana.

9. **Monitoreo y Seguimiento:** Se debe promover la participación de la población beneficiaria de todos los programas operados con recursos federales, así como de organizaciones de la sociedad civil o ciudadanía interesada en monitorear el Programa. Lo anterior será a través de la integración, operación y vinculación de contralorías sociales, para el seguimiento, supervisión y vigilancia del cumplimiento de las metas y acciones comprometidas en cada uno, así como de la correcta aplicación de los recursos federales asignados al mismo.
10. Datos de Contacto del Responsable Institucional del Mecanismo de Participación Ciudadana:

**Nombre:** Juan Francisco  
**Apellido Paterno:** Díaz  
**Apellido Materno:**  
**Cargo:** Subdirector de Alimentación y Desarrollo Comunitario  
**Estado:** Zacatecas  
**Municipio:** Zacatecas  
**Colonia:** Hidráulica  
**Calle:** Río Lerma  
**Número exterior:** 100  
**Número interior:**  
**Código Postal:** 98608  
**Teléfono:** 4929242337  
**Extensión:** 102  
**Correo electrónico:** alimentariazacatecas@gmail.com

## **8.7 Protección y promoción de los derechos humanos de las personas en situación de vulnerabilidad.**

Objetivo. - Promover el ejercicio de los derechos humanos de todas las personas que se encuentran en una situación particularmente vulnerable y que enfrentan obstáculos para acceder al derecho a una alimentación nutritiva, suficiente y de calidad, a la salud y el bienestar; así como a un desarrollo integral. Esta línea transversal busca la implementación de acciones en tres sentidos:

1. Empoderamiento, promoción y restitución de derechos que contribuyan a la superación de toda forma de discriminación, violencia y abuso.
2. Promoción de la equidad social.
3. Integración o reintegración social, con pleno respeto a su dignidad.

## **8.8. Acciones de Fortalecimiento**

El SEDIF, en coordinación con el SMDIF, debe transmitir la importancia de asegurar el trato digno y profesional al adulto mayor. Lo anterior brindado por profesionales certificados y capacitados en la materia.

Las capacitaciones deben planearse para evaluar las necesidades del personal que participará en ellas y, en concordancia con esto, diseñarlas a su medida; además, deberán ser continuas y actualizadas, con la intención de obtener los cambios esperados. Es recomendable que sean interactivas y presentarlas en segmentos cortos que ayuden a una mejor comprensión de los temas. La capacitación es fundamental, ya que implica el entrenamiento antes de la ejecución y los temas que se expongan deben ser entendibles.

La capacitación se encargará de instruir a los participantes en los conocimientos necesarios y cómo aplicarlos, además de incluir la enseñanza de nuevas habilidades, métodos y procedimientos que induzcan a un cambio de hábitos.

## **9. Derechos, obligaciones y sanciones.**

### **9.1 Son Derechos de las y los Beneficiarios**

- Los beneficiarios tienen derecho a recibir por parte del SEDIF un trato digno, respetuoso y equitativo, sin distinción de sexo, grupo étnico, situación de discapacidad, condición social, condiciones de salud, filiación política, opiniones, preferencias, estado civil, religión o cualquier otra que atente contra la dignidad humana y tenga por objeto anular o menoscabar sus derechos y libertades.
- Solicitar y recibir información clara, sencilla y oportuna sobre la operación del programa y los requisitos para participar en el mismo.
- Gestión e incorporación gratuita de los beneficios del programa.
- Recibir atención oportuna a sus solicitudes, quejas y sugerencias.

#### **9.1.1 Son obligaciones de los beneficiarios**

- Solicitar su incorporación al programa.
- Proporcionar información veraz.
- Presentar la documentación que se requiere para la conformación del expediente individual.



- Hacer un uso adecuado de las instalaciones, servicios y apoyos recibidos.
- Mantener comunicación para informar sobre el avance del mismo.
- Cumplir con lo dispuesto en las presentes Reglas de Operación.

### **9.2 Son obligaciones del SEDIF.**

- Dar a conocer el programa y todas sus vertientes debiendo informar con anticipación a los SMDIF para su participación en términos de las presentes Reglas de Operación.”
- Difundir entre los 58 Municipios del Estado la información sobre objetivos y operación del Programa, destacando la importancia de la focalización para el aprovechamiento de los recursos.
- Realizar la asignación de apoyos a los 58 Municipios de la Entidad, considerando aspectos regionales y otros índices de medición aplicables.
- Llevar a cabo los procesos pertinentes y apegados a normatividad para la adquisición de los insumos para la habilitación de los espacios que posibiliten la operación del programa.
- Programar, coordinar, supervisar y evaluar la asignación de recursos para la implementación del programa.
- Brindar orientación y vigilar la correcta focalización e integración del padrón de las y los beneficiarios, así como implementar acciones para su verificación.
- Coordinar las acciones con el fin de brindar apoyos integrales.
- Supervisar el cumplimiento con las presentes Reglas de Operación a nivel municipal y local, así como llevar a cabo acciones para su difusión.

### **9.3 Son obligaciones de los SMDIF.**

- Operar el programa en estricto apego a las presentes Reglas de Operación.
- Realizar un diagnóstico anual de comunidades y colonias para detectar a la población que por su situación de vulnerabilidad son sujetos de apoyo en el Municipio.
- Cuando los apoyos operados por el programa se entreguen en coordinación con el SMDIF, se deberá conformar un expediente individual para cada uno de los beneficiarios, en el que se incluya la siguiente documentación:
  1. Identificación oficial. (INE, constancia de identidad y/o pasaporte vigente)
  2. Copia de la CURP y/o acta de nacimiento.
  3. Comprobante de domicilio.
- Apoyar en las labores de acreditación de la distribución a beneficiarios en formatos oficiales de entrega (cuando aplique).
- Establecer los mecanismos de control interno necesarios para que los comprobantes de entrega a beneficiarios estén debidamente ordenados por año, mes y comunidad, resguardándose en las instalaciones del SMDIF y asegurándose que estén disponibles para futuras revisiones tanto de este Sistema como de los entes fiscalizadores.
- Anexar al expediente individual los datos de seguimiento médico, psicológico, nutricional, jurídico, etc.

- Conformar y registrar correctamente el padrón de beneficiarios.

#### **9.4 Criterios de Incumplimiento, Retención, Suspensión o Reducción de Recursos.**

El SEDIF podrá sancionar administrativamente a quienes no cumplan con las presentes Reglas de Operación. Considerando como faltas las siguientes:

- Que los beneficiarios reportados no reciban el apoyo correspondiente.
- Que hagan mal uso de la infraestructura así como de los bienes muebles.
- Que no se cumpla con la cantidad de beneficiarios activos (25 personas mayores, que acudan como mínimo 3 veces a la semana).
- Que extraigan los bienes muebles, de las instalaciones de Casa De Día.
- Que el programa se emplee para actividades y fines distintos para lo que fueron creados, ya sea proselitismo, campañas políticas, lucro, etc.).
- Que se niegue el servicio y el uso de los bienes muebles a los beneficiarios sin justificación alguna, en casos y circunstancias especiales deberá consultar por escrito al SEDIF y contar con la autorización o negativa según sea el caso.
- Que no se permita la supervisión del personal enviado por el SEDIF, a efecto de verificar el buen funcionamiento del programa.

### **10 Instancias participantes**

#### **10.1 Instancias ejecutoras**

El SEDIF es la instancia ejecutora, a través de la Subdirección de Alimentación y Desarrollo Comunitario en coordinación con los SMDIF, cuando así aplique, quienes estarán a cargo de la promoción, operación, administración, ejecución, evaluación, seguimiento y comprobación de los recursos asignados, conforme a las presentes Reglas de Operación.

#### **10.2 Instancia normativa estatal**

El SEDIF, por su facultad para publicar las presentes Reglas de Operación, es la entidad competente para coordinar la implantación y ejecución del Programa, así como para el seguimiento del cumplimiento de los objetivos de seguridad operacional fijados en él, sin que esto altere las competencias que la normativa vigente atribuye a las autoridades nacionales de supervisión y al resto de los organismos, órganos, entes y entidades.

Asimismo, en coordinación con la Subdirección Jurídica del SEDIF, la Función Pública del Estado y el Órgano Interno de Control están facultados para interpretar las presentes Reglas de Operación, así como para resolver aspectos no contemplados en ellas.

#### **10.3 Instancia normativa federal**

Con la finalidad de apoyar la transparencia y rendición de cuentas, sobre los resultados de los programas de la EIASADC operados con recursos del Ramo General 33, FAM-AS, existen mecanismos de intercambio de información entre los SEDIF y las instancias fiscalizadoras federales, así como con la DGADC. Estos mecanismos se constituyen por la evaluación y el seguimiento establecidos por instancias federales, como la SHCP y Consejo Nacional de Evaluación de la Política de Desarrollo Social (CONEVAL); así como, por las visitas de seguimiento, asesorías, reuniones, encuentros nacionales y por el envío de información al SMDIF por parte de los SEDIF, de acuerdo con el calendario emitido por la DGADC.

Es oportuno aclarar que los recursos federales, no pierden su carácter federal a pesar de ser transferidos a las Entidades Federativas, es por ello que son auditados y revisados por la Secretaría de la Función Pública (SFP), a través de la Dirección General de Operación Regional y Contraloría Social, o en su caso, por la Unidad de Auditoría Gubernamental de los Órganos Internos de Control en las dependencias y entidades de la Administración Pública Federal y/o auditores/as independientes contratados para tal efecto, en coordinación con los Órganos Estatales de Control, la Secretaría de Hacienda y Crédito Público (SHCP), la Auditoría Superior de la Federación (ASF), y demás instancias que en el ámbito de sus respectivas atribuciones resulten competentes.

## **11. Coordinación institucional**

### **11.1 Prevención de duplicidades**

Para contrarrestar los diversos problemas que implica una política social fragmentada (duplicidad de acciones, altos costos de coordinación y objetivos que podrían ser diversos) el SEDIF buscará la máxima coordinación posible con los Sistemas Municipales para el Desarrollo Integral de la Familia y con otras Dependencias de Gobierno Estatal y Federal.

### **11.2 Convenios de colaboración.**

De acuerdo con el principio de Fortalecimiento del Pacto Federal, se firmarán Convenios de Colaboración cuyo objeto será el establecer las bases de colaboración para fortalecer la operación de este Programa, estableciendo dentro de las facultades y atribuciones que a cada uno competen, la adecuada coordinación, concentración y desarrollo de acciones tendientes a elevar la calidad de vida de las familias y comunidades prioritarias por medio de los programas institucionales establecidos u otros especiales o extraordinarios que llegaren a convenir en el rubro de la Asistencia Social.

Así mismo se realizarán los comodatos entre el SEDIF y SMDIF, de los bienes muebles que se destinen a cada estancia.

### **11.3 Colaboración**

El SNDIF reforzará las relaciones intra e interinstitucionales, mediante la firma de convenios marco a nivel federal con diferentes instituciones del sector público, social y privado así como de los diferentes niveles de gobierno. Con el fin de optimizar recursos, se buscará otorgar una atención integral a los beneficiarios a través de la intervención y apoyo de otras instituciones gubernamentales en la operación de este Programa. Corresponde a “EI SEDIF” y a “EI SMDIF” ejecutar la acción de coordinación interinstitucional al nivel local para fortalecer la operación e impacto del Programa.

### **11.4 Concurrencia**

El SNDIF, SEDIF y el SMDIF, promoverán que sus acciones se ejecuten en un marco de concurrencia y articulación de esfuerzos con el fin de propiciar el desarrollo de los territorios y de la población en pobreza, vulnerabilidad, rezago y marginación de la entidad, de conformidad con lo que establece la Ley General de Desarrollo Social.

Con la finalidad de apoyar la transparencia y rendición de cuentas, sobre los resultados de este Programa operado con recursos del Ramo 33 FAM-AS, existen mecanismos de intercambio de información entre los SMDIF, SEDIF y las Instancias Globalizadoras Federales, así como con el SNDIF. Estos mecanismos se constituyen por la evaluación y el seguimiento establecidos por instancias federales, como la SHCP y el Consejo Nacional de Evaluación de la Política de Desarrollo Social (CONEVAL); así como las visitas de seguimiento, asesorías, reuniones, encuentros nacionales, y por el envío de información al SNDIF por parte de “EL SEDIF”, de acuerdo al calendario emitido por el SNDIF.

**12. Mecánica de Operación**

**12.1. Proceso**

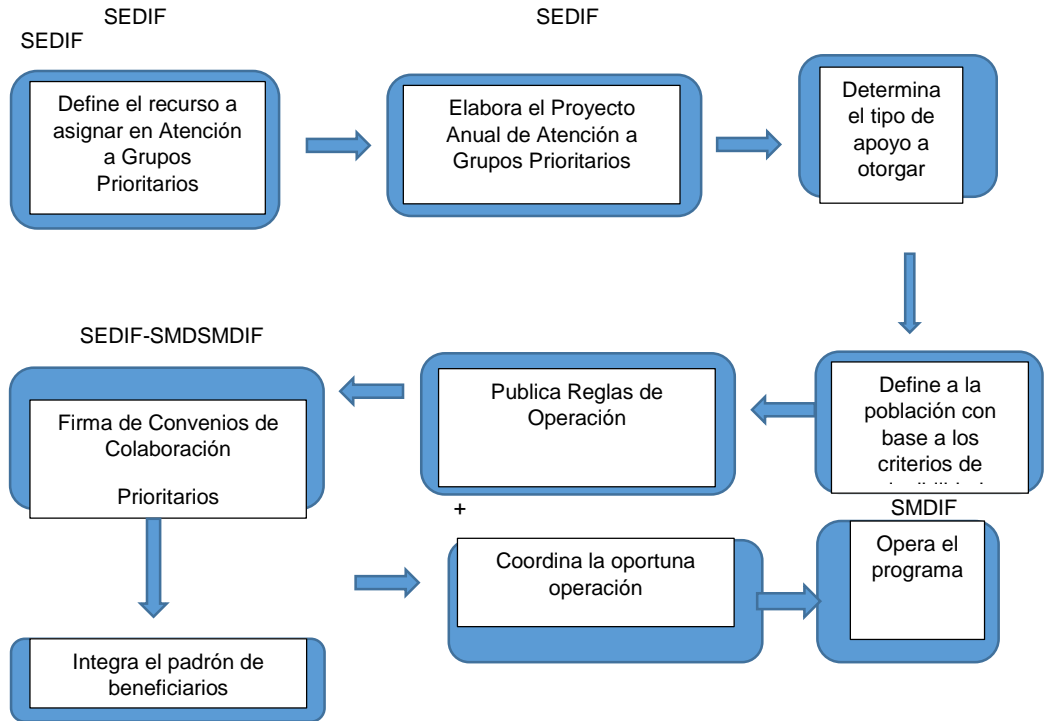

8498370fd3f8a0c60c58c0ee52519f763bf029b1e330d1bfcbe3392946da08d1

<p>Programa de Atención a Grupos Prioritarios</p>	<ul style="list-style-type: none"> <li>• El SEDIF define el recurso a asignar en Atención a Grupos Prioritarios</li> <li>• El SEDIF elabora su Proyecto Anual Atención a Grupos Prioritarios</li> <li>• El SEDIF publica Reglas de Operación.</li> <li>• El SEDIF establece en su planeación los apoyos a otorgar.</li> <li>• El SEDIF en coordinación con el SMDIF definen a la población objetivo con base en los criterios de elegibilidad.</li> <li>• El SEDIF y el SMDIF firman Convenios de Colaboración.</li> <li>• El SMDIF integra el padrón de beneficiarios y el SEDIF verifica y asesora su conformación.</li> <li>• El SMDIF Opera el programa.</li> </ul>
---	---

El SEDIF realiza la promoción y difusión del programa. Cuando el programa se opere en conjunto con el SMDIF, éste será responsable de realizar un diagnóstico en las comunidades de su región y determinar la población objetivo.

## 12.2 Ejecución

Con la finalidad de apoyar la transparencia y rendición de cuentas, sobre los resultados de este Programa operado con recursos del Ramo 33 FAM-AS, existen mecanismos de intercambio de información entre los SMDIF, SEDIF y las Instancias Globalizadoras Federales, así como con el SNDIF. Estos mecanismos se constituyen por la evaluación y el seguimiento establecidos por instancias federales, como la SHCP y el Consejo Nacional de Evaluación de la Política de Desarrollo Social (CONEVAL); así como las visitas de seguimiento, asesorías, reuniones, encuentros nacionales, y por el envío de información al SNDIF por parte de "EL SEDIF", de acuerdo al calendario emitido por el SNDIF.

### **Avances físico-financiero**

La SAYDC, formulará trimestralmente, por separado y bajo su estricta responsabilidad, los informes de los avances físico-financieros de las acciones realizadas, mismos que deberán remitir al SEDIF por conducto de la Subdirección de Planeación y Evaluación durante los siguientes quince días hábiles posteriores a la terminación de trimestre que se reporta y en los términos establecidos según el Programa Operativo Anual. Dichos informes deberán ser acompañados con la justificación de las variaciones entre la meta de cobertura programada y la alcanzada, así como entre el presupuesto autorizado, el modificado y el ejercido, y en su caso el reporte de las medidas de ahorro, austeridad y eficiencia aplicadas durante el periodo que se informe.

Asimismo, el SEDIF, reportará a través de los diversos informes e indicadores solicitados por el SNDIF y otras instancias competentes, sobre los avances respecto al avance físico financiero de los programas.

### **Cierre de ejercicio**

Conforme lo estipula la Ley General de Contabilidad Gubernamental se presentará la información financiera en los informes periódicos correspondientes y en su respectiva Cuenta Pública. Lo anterior, sin perjuicio de las obligaciones de información establecidas en la Ley de Coordinación Fiscal, la Ley Federal de Presupuesto y Responsabilidad Hacendaria, y el Título Tercero Bis de la Ley General de Salud, relativas a las Transferencias federales etiquetadas.

El SEDIF entregará la información financiera que solicite la Secretaría de Finanzas del Estado para dar cumplimiento a esta Ley General de Contabilidad Gubernamental, en los términos de las disposiciones que para tal efecto emita la misma Secretaría.

La fiscalización sobre el cumplimiento de lo dispuesto en la Ley General de Contabilidad Gubernamental corresponderá a las entidades de fiscalización superior de las Entidades Federativas, así como a la Auditoría Superior de la Federación, conforme a lo dispuesto en el artículo 79 de la Constitución Política de los Estados Unidos Mexicanos. La Auditoría Superior de la Federación, en los términos de las disposiciones federales aplicables, fiscalizará las garantías que, en su caso, otorgue el Gobierno Federal, así como el destino y ejercicio de los recursos con los que opera este Programa.

Conforme lo estipula el Artículo 17 de la Ley de Disciplina Financiera de las Entidades Federativas y los Municipios:

A más tardar el 15 de enero de cada año, se deberán reintegrar a la Tesorería de la Federación las Transferencias federales etiquetadas que, al 31 de diciembre del ejercicio fiscal inmediato anterior, no hayan sido devengadas por sus Entes Públicos.

Sin perjuicio de lo anterior, las transferencias federales etiquetadas que, al 31 de diciembre del ejercicio fiscal inmediato anterior se hayan comprometido y aquéllas devengadas pero que no hayan sido pagadas, deberán cubrir los pagos respectivos a más tardar durante el primer trimestre del ejercicio fiscal siguiente, o bien, de conformidad con el calendario de ejecución establecido en el convenio correspondiente; una vez cumplido el plazo referido, los recursos remanentes deberán reintegrarse a la Tesorería de la Federación, a más tardar dentro de los 15 días naturales siguientes.

Los reintegros deberán incluir los rendimientos financieros generados.

Para los efectos de este artículo, se entenderá que las Entidades Federativas han devengado o comprometido las Transferencias federales etiquetadas, en los términos previstos en el artículo 4, fracciones XIV y XV de la Ley General de Contabilidad Gubernamental.

### 12.3 Causas de Fuerza Mayor

Con fundamento en los planteamientos de la Gestión Integral de Riesgo de Desastres inmersos dentro de la Ley de Protección Civil y el derecho a la asistencia social con base en la Ley General de Asistencia Social, ante una condición de emergencia o desastre que por causas de fuerza mayor y/o casos fortuitos que no hayan podido ser previstos, el SNDIF y/o el SEDIF podrán re direccionar los recursos financieros o dotaciones ya adquiridas de los programas de asistencia social alimentaria a los grupos de mayor afectación y/o quienes pierdan su fuente de ingreso como resultado de la contingencia y/o a sectores urbanos y/o rurales que estén más expuestos. Lo anterior, a fin de atender de inmediato, en el corto y mediano plazo, las necesidades alimentarias básicas de la población afectada.

Lo anterior, se dará a conocer a través de los medios oficiales de comunicación y en la página oficial del SEDIF.

### 13. Evaluación, seguimiento y control.

#### 13.1 Información Presupuestaria

Los recursos para la operación del Programa Atención a Grupos Prioritarios tienen su origen en el Presupuesto de Egresos de la Federación, Ramo General 33: Aportaciones Federales para Entidades Federativas y Municipios, Fondo V de Aportaciones Múltiples, componente Asistencia Social (FAM-AS), mismos que se rigen por la Ley de Coordinación Fiscal (LCF). De acuerdo con esta Ley, el ejercicio y aplicación de estos, es responsabilidad de cada Entidad Federativa, en el marco de la estructura programática que establezca el SNDIF.

De acuerdo con la LCF, en su artículo 40, las aportaciones federales que con cargo al Fondo de Aportaciones Múltiples reciban los Estados de la Federación, se destinarán en un 46% al otorgamiento de desayunos escolares, apoyos alimentarios, y de asistencia social, a través de instituciones públicas, con base en lo señalado en la Ley de Asistencia Social (LAS), el cual es denominado componente Asistencia Social. Asimismo, se destinará el 54% restante a la construcción, equipamiento y rehabilitación de infraestructura física de los niveles de educación básica, media superior y superior en su modalidad universitaria según las necesidades de cada nivel, el cual es denominado Componente Infraestructura Educativa.

Los recursos del FAM-AS podrán ser utilizados para la operación de los programas de la EIASADC emitida por el SNDIF, de acuerdo con el artículo 40 de la Ley de Coordinación Fiscal (LCF) y los servicios de asistencia social establecidos en el artículo 168 de la Ley General de Salud (LGS) y en el artículo 12 de la Ley de Asistencia Social (LAS), conforme a lo siguiente:

- a) Los SEDIF deberán priorizar la atención alimentaria y, por lo tanto, utilizar no menos del 85% de los recursos del FAM-AS destinados para ese ejercicio fiscal que les fueren transferidos para la operación de programas alimentarios mediante los cuales se preste el servicio previsto en el artículo 12, fracción VIII, de la LAS, mismos que para estos efectos serán descritos en la presente estrategia.
- b) Los SEDIF podrán destinar hasta un 15% de los recursos del FAM-AS destinados para ese ejercicio fiscal que les fueren transferidos para:
  - b.1) La prestación de otros apoyos y/o servicios de asistencia social enmarcados en el programa de Atención a Grupos Prioritarios de la Estrategia 2024, deberán apegarse a los enunciados en el artículo 12 de la LAS, y de conformidad con la presente estrategia.
  - b.2) La ejecución del Programa de Salud y Bienestar Comunitario (PSBC) (con base en el Índice de Desempeño (ID) se sugiere incrementar el presupuesto asignado a este programa con respecto al año anterior).

- b.3) En caso de que los SEDIF requieran ejercer gastos de operación, podrán destinar hasta un 2% del total de los recursos del FAM-AS que les fueren transferidos. Estas actividades deberán a su vez, ser acordes con el propósito establecido para el FAM-AS en el Tomo IV del PEF 2024.

Los recursos federales, no pierden su carácter federal a pesar de ser transferidos a las Entidades Federativas, es por ello que son auditados y revisados por la Secretaría de la Función Pública (SFP), a través de la Dirección General de Operación Regional y Contraloría Social, o en su caso, por la Unidad de Auditoría Gubernamental de los Órganos Internos de Control en las dependencias y entidades de la Administración Pública Federal y/o auditores/as independientes contratados para tal efecto, en coordinación con los Órganos Estatales de Control, la Secretaría de Hacienda y Crédito Público (SHCP), la Auditoría Superior de la Federación (ASF), y demás instancias que en el ámbito de sus respectivas atribuciones resulten competentes.

Presupuesto asignado: \$2,480,663.00

### 13.2 Evaluación.

El SEDIF podrá evaluar en cualquier momento el cumplimiento del programa mediante la revisión de trabajo administrativo y supervisión en campo.

Evaluación interna. Se llevará a cabo a través de un seguimiento de los recursos ejercidos, acciones ejecutadas y metas alcanzadas, deberá incluir la realización de encuestas de satisfacción que permita medir el avance de la asistencia social alimentaria.

Evaluación externa. A través de la Secretaría de la Función Pública y la Auditoría Superior de la Federación y del Estado, quienes deberán ajustarse a los Lineamientos aprobados por el Consejo Estatal de Evaluación.

Para efectos de la comprobación de gasto por parte de las instancias participantes de apoyo operativo a que se refiere este Programa, los documentos probatorios son:

#### Informes mensuales del SMDIF sobre los beneficiarios.

El SMDIF entregará por escrito, en tiempo y forma, a la Subdirección de Alimentación y Desarrollo del SEDIF, el "**Informe de Avance**", en los formatos que se anexan a las presentes ROP, mediante el cual, se respalde el seguimiento de los beneficiarios.

Los SMDIF elaborarán el "Informe de Avance", que deberá aplicarse en los procesos de seguimiento del programa que permitirá contar con un mayor control de los recursos asignados.

El informe se conforma de los siguientes formatos:

- **Formato Oficial de seguimiento:** formato para comprobación la asistencia de los beneficiarios.
- **Informe Mensual de Atención multidisciplinaria:** consiste en un formato Excel que deberá requisitarse mensualmente con la información de atenciones otorgadas en el Municipio, especificando localidad y número de beneficios otorgados.

Para llevar a cabo la revisión a los procesos de atención, los SMDIF deberán hacer entrega de una copia de los formatos firmados por los beneficiarios (firmas), así como el Informe Mensual en formato Excel y firmado en formato PDF, a la Subdirección de Alimentación y Desarrollo Comunitario de este SEDIF, a través de los enlaces municipales de la misma área, con fecha límite el día 10 del mes posterior al mes reportado.



El SEDIF estará verificando que las firmas plasmadas en los formatos correspondan al padrón capturado, así mismo, se estará confirmando que la cantidad de firmas corresponda al total de apoyos mensuales del programa asignados al municipio.

### **13.3 Control y auditoría**

El SNDIF, el SEDIF y los SMDIF tienen la obligación de proporcionar a Instancias Fiscalizadoras la información necesaria para realizar, en el momento en que lo juzguen pertinente, las auditorías, revisiones o visitas de inspección de acuerdo a los programas anuales de auditorías o en el caso que juzgue pertinente; así como dar atención a las recomendaciones realizadas por dichas instancias.

Los recursos federales, no pierden su carácter federal a pesar de ser transferidos a las Entidades Federativas. Es por ello que son auditados y revisados por la Secretaría de la Función Pública, a través de la Dirección General de Operación Regional y Contraloría Social, o en su caso, por la Unidad de Auditoría Gubernamental de los Órganos Internos de Control en las dependencias y entidades de la Administración Pública Federal y/o auditores/as independientes contratados para tal efecto, en coordinación con los Órganos Estatales de Control, la Secretaría de Hacienda y Crédito Público (SHCP), la Auditoría Superior de la Federación (ASF), y demás instancias que en el ámbito de sus respectivas atribuciones resulten competentes.

El seguimiento a las evaluaciones lo realizarán en conjunto la Dirección General, la Coordinación Administrativa, la Subdirección de Alimentación y Desarrollo Comunitario y la Subdirección de Planeación y Evaluación, atendiendo las recomendaciones que realicen la Secretaría de la Función Pública y otros entes fiscalizadores.

### **13.4 Indicadores de Resultados**

#### **Matriz de Indicadores**



**Coordinación Estatal de Planeación**  
**Dirección de Planeación**  
**Unidad Ejecutiva: Sistema Estatal para el Desarrollo Integral de la Familia**  
 Reporte: Matriz de Indicadores  
 Programa Presupuestario 2024

Matriz de Indicadores para Resultados (MIR) -- Programa Presupuestario 2024					
Datos del programa presupuestario					
Nombre:	PPs:	Dependencia:	Nombre del titular:		
Programa integral de atención social, alimentación y desarrollo comunitario		170 Sistema Estatal para el Desarrollo Integral de la Familia	L.E. VÍCTOR HUMBERTO DE LA TORRE DELGADO		
Alineación					
Plan Nacional de Desarrollo 2019 - 2024	Plan Estatal de Desarrollo 2022-2027			Tipo de Programa	
Eje: 2 - Política Social	<b>Principio Rector:</b> 2 - Bienestar para Todos			Estratégico Ordinario	
	<b>Política Pública:</b> 9 - Atención a Grupos Vulnerables				
	<b>Estrategia:</b> 5 - Fortalecer la atención a personas en condiciones de vulnerabilidad, bajo la norma de no dejar a nadie afuera, no dejar a nadie atrás.				
PROGRAMAS SECTORIALES					
Sector	Objetivo		Estrategia		
4.-Desarrollo Social	Fortalecer la atención a personas en condiciones de vulnerabilidad, bajo la norma de no dejar a nadie		Contribuir a mejorar la calidad de vida de las familias zacatecanas que han sufrido la pérdida de un familiar		
CLASIFICACIÓN FUNCIONAL					
Finalidad	Función	Subfunción			
2 - Desarrollo Social	2.6 - Protección Social	2.6.9 - Otros de Seguridad Social y Asistencia Social			
CLASIFICACIÓN PROGRAMÁTICA					
S - Sujetos a Reglas de Operación					
RESULTADOS					
Nivel	Objetivos	Indicadores		Medios de verificación	Supuestos
		<b>Denominación - Método de cálculo - TipoDimensión-</b>			
Fin	Contribuir a reducir la pobreza a grupos prioritarios mediante la superación de la carencia alimentaria en la población vulnerable del estado de Zacatecas.	<b>Nombre:</b> Porcentaje de población que superó la carencia alimentaria en el Estado		<b>Sitio web:</b> <a href="https://www.coneval.org.mx/Medicion/Paginas/Pobrezalnicio.asp">https://www.coneval.org.mx/Medicion/Paginas/Pobrezalnicio.asp</a> x	El Gobierno Federal continua implementado la estrategia integral de alimentación. ☐ ☐ ☐ ☐ ☐ ☐ ☐ ☐ ☐ ☐ El Gobierno Federal continua implementado la estrategia integral de alimentación.
		<b>Definición:</b> Mide el porcentaje de grupos prioritarios que superó la carencia por acceso a la alimentación nutritiva y de calidad en el Estado de Zacatecas con respecto a la población en situación de pobreza			
		<b>Método:</b> ( Grupos prioritarios que superó la carencia por acceso a la alimentación nutritiva y de calidad en el Estado de Zacatecas / total de población en situación de pobreza ) * 100			
		<b>Tipo:</b> Impacto			
		<b>Dimensión:</b> Eficacia			
		<b>Frecuencia:</b> Anual			
		<b>Sentido:</b> Constante			
		<b>Unidad de Medida:</b> Porcentaje			
		<b>Meta Anual:</b> 100			
		<b>Línea Base:</b> 100			
Propósito	Grupos prioritarios del Estado de Zacatecas superan la carencia alimentaria.	<b>Nombre:</b> Porcentaje de población que superó la carencia alimentaria en el Estado		<b>Sitio web:</b> <a href="https://www.coneval.org.mx/Medicion/Paginas/Pobrezalnicio.asp">https://www.coneval.org.mx/Medicion/Paginas/Pobrezalnicio.asp</a> x	Los municipios contribuyen en la distribución oportuna de los apoyos alimentarios.
		<b>Definición:</b> Mide el porcentaje de población con carencia por acceso a la alimentación nutritiva y de calidad atendida con los programas del SEDIF en el Estado con respecto a la población programada de atender			
		<b>Método:</b> ( Población con carencia por acceso a la alimentación nutritiva y de calidad atendida con los programas del SEDIF en el Estado de Zacatecas / total de población programada de atender ) * 100			
		<b>Tipo:</b> Resultados			
		<b>Dimensión:</b> Eficiencia			
		<b>Frecuencia:</b> Anual			
		<b>Sentido:</b> Constante			
		<b>Unidad de Medida:</b> Porcentaje			
		<b>Meta Anual:</b> 100			
		<b>Línea Base:</b> 100			

8498370fd3f8a0c60c58c0ee52519f763bf029b1e330d1bfcbe3392946da08a1

<p><b>Componente</b> <b>Responsables:</b> SDIF Subdirección de Alimentación y Desarrollo Comunitario</p>	<p>C1 Desayunos escolares a niñas, niños y adolescentes modalidad frío y caliente entregados</p>	<p><b>Nombre:</b> Porcentaje de desayunos escolares entregados <b>Definición:</b> Mide el porcentaje de desayunos escolares a niñas, niñas y adolescentes modalidad frío y caliente entregados con respecto a los programados <b>Método:</b> ( Desayunos escolares a niñas, niñas y adolescentes modalidad frío y caliente entregados / Total de desayunos programados ) * 100 <b>Tipo:</b> Producto <b>Dimensión:</b> Eficacia <b>Frecuencia:</b> Trimestral <b>Sentido:</b> Constante <b>Unidad de Medida:</b> Porcentaje <b>Meta Anual:</b> 100 <b>Línea Base:</b> 100</p>	<p><b>Documento:</b> <b>Nombre del documento:</b> Padrón de beneficiarios. <b>Área que genera la información:</b> Subdirección de Alimentación y Desarrollo Comunitario. <b>Frecuencia con la que se genera la información:</b> Trimestral</p>	<p>Que los beneficiarios cumplan con los requisitos para el apoyo</p>
<p>Actividad</p>	<p>C1 A1 Integración del padrón de beneficiarios modalidad frío</p>	<p><b>Nombre:</b> Padrón de beneficiarios <b>Definición:</b> Mide el porcentaje de población que acudió a registrarse al programa desayunos modalidad fríos realizados con respecto a los programados <b>Método:</b> ( Población que acudió a registrarse al programa desayunos modalidad fríos realizados / Total de beneficiarios programados ) * 100 <b>Tipo:</b> Proceso <b>Dimensión:</b> Eficacia <b>Frecuencia:</b> Trimestral <b>Sentido:</b> Constante <b>Unidad de Medida:</b> Porcentaje <b>Meta Anual:</b> 100 <b>Línea Base:</b> 100</p>	<p><b>Documento:</b> <b>Nombre del documento:</b> Padrón de beneficiarios. <b>Área que genera la información:</b> Subdirección de Alimentación y Desarrollo Comunitario. <b>Frecuencia con la que se genera la información:</b> Trimestral</p>	<p>Que la población acuda a registrarse</p>
<p>Actividad</p>	<p>C1 A2 Distribución y entrega de desayunos a niñas, niñas y adolescentes modalidad frío</p>	<p><b>Nombre:</b> Porcentaje de desayunos modalidad Fríos entregados <b>Definición:</b> Mide el porcentaje de población beneficiada con el programa desayunos modalidad fríos realizados con respecto a los programados <b>Método:</b> ( Población beneficiada con el programa desayunos modalidad fríos realizados / Total de desayunos programados ) * 100 <b>Tipo:</b> Proceso <b>Dimensión:</b> Eficacia <b>Frecuencia:</b> Trimestral <b>Sentido:</b> Constante <b>Unidad de Medida:</b> Porcentaje <b>Meta Anual:</b> 100 <b>Línea Base:</b> 100</p>	<p><b>Documento:</b> <b>Nombre del documento:</b> Reporte de avance programático. <b>Área que genera la información:</b> Subdirección de Alimentación y Desarrollo Comunitario. <b>Frecuencia con la que se genera la información:</b> Trimestral</p>	<p>Que el apoyo se distribuya y se entregue en tiempo y forma</p>
<p>Actividad</p>	<p>C1 A3 Integración del padrón de beneficiarios modalidad caliente</p>	<p><b>Nombre:</b> Porcentaje de padrón de beneficiarios <b>Definición:</b> Mide el porcentaje de población que acudió a registrarse al programa desayunos modalidad calientes realizados con respecto a los programados <b>Método:</b> ( Población que acudió a registrarse al programa desayunos modalidad calientes realizados / Total de beneficiarios programados ) * 100 <b>Tipo:</b> Proceso <b>Dimensión:</b> Eficacia <b>Frecuencia:</b> Trimestral <b>Sentido:</b> Constante <b>Unidad de Medida:</b> Porcentaje <b>Meta Anual:</b> 100 <b>Línea Base:</b> 100</p>	<p><b>Documento:</b> <b>Nombre del documento:</b> Padrón de beneficiarios. <b>Área que genera la información:</b> Subdirección de Alimentación y Desarrollo Comunitario. <b>Frecuencia con la que se genera la información:</b> Trimestral</p>	<p>Que la población acuda a registrarse</p>
<p>Actividad</p>	<p>C1 A4 Distribución y entrega de canastas básicas para la preparación de alimentos modalidad caliente</p>	<p><b>Nombre:</b> Porcentaje de desayunos modalidad calientes <b>Definición:</b> Mide el porcentaje de población beneficiada con el programa desayunos modalidad caliente realizados con respecto a los programados <b>Método:</b> ( Población beneficiada con el programa desayunos modalidad caliente realizados / Total de desayunos programados ) * 100 <b>Tipo:</b> Proceso <b>Dimensión:</b> Eficacia <b>Frecuencia:</b> Trimestral <b>Sentido:</b> Constante <b>Unidad de Medida:</b> Porcentaje <b>Meta Anual:</b> 100 <b>Línea Base:</b> 100</p>	<p><b>Documento:</b> <b>Nombre del documento:</b> Reporte de avance programático. <b>Área que genera la información:</b> Subdirección de Alimentación y Desarrollo Comunitario. <b>Frecuencia con la que se genera la información:</b> Trimestral</p>	<p>Que el apoyo se distribuya y se entregue en tiempo y forma</p>

<p><b>Componente</b> <b>Responsables:</b> SDIF Subdirección de Alimentación y Desarrollo Comunitario</p>	<p>C2 Paquetes alimentarios del programa 1,000 días de vida a mujeres embarazadas, en periodo de lactancia y/o menores de 2 años entregados</p>	<p><b>Nombre:</b> Porcentaje de programa 1,000 días de vida <b>Definición:</b> Mide el porcentaje de paquetes alimentarios del programa 1,000 días de vida entregados con respecto a los programados <b>Método:</b> ( Paquetes alimentarios del programa 1,000 días de vida entregados / Total de paquetes programados ) * 100 <b>Tipo:</b> Producto <b>Dimensión:</b> Eficacia <b>Frecuencia:</b> Trimestral <b>Sentido:</b> Constante <b>Unidad de Medida:</b> Porcentaje <b>Meta Anual:</b> 100 <b>Línea Base:</b> 100</p>	<p><b>Documento:</b> Nombre del documento: Reporte de avance programático. <b>Área que genera la información:</b> Subdirección de Alimentación y Desarrollo Comunitario. <b>Frecuencia con la que se genera la información:</b> Trimestral</p>	<p>Que los beneficiarios cumplan con los requisitos para el apoyo</p>
<p>Actividad</p>	<p>C2 A1 Integración del padrón de beneficiarios programa 1,000 días</p>	<p><b>Nombre:</b> Porcentaje de padrón de beneficiarios <b>Definición:</b> Mide el porcentaje de población que acudió a registrarse al programa 1,000 mil días realizados con respecto a los programados <b>Método:</b> ( Población que acudió a registrarse al programa 1,000 mil días realizados / Total población programadas ) * 100 <b>Tipo:</b> Proceso <b>Dimensión:</b> Eficacia <b>Frecuencia:</b> Trimestral <b>Sentido:</b> Constante <b>Unidad de Medida:</b> Porcentaje <b>Meta Anual:</b> 100 <b>Línea Base:</b> 100</p>	<p><b>Documento:</b> Nombre del documento: Padrón de beneficiarios. <b>Área que genera la información:</b> Subdirección de Alimentación y Desarrollo Comunitario. <b>Frecuencia con la que se genera la información:</b> Trimestral</p>	<p>Que la población acuda a registrarse</p>
<p>Actividad</p>	<p>C2 A2 Distribución y entrega de paquetes alimentarios del Programa 1,000 días</p>	<p><b>Nombre:</b> Porcentaje de paquetes alimentarios 1000 días entregados <b>Definición:</b> Mide el porcentaje de paquetes alimentarios del programa 1,000 días de vida entregados con respecto a los programados <b>Método:</b> ( Paquetes alimentarios del programa 1,000 días de vida entregados / Total de paquetes programados ) * 100 <b>Tipo:</b> Proceso <b>Dimensión:</b> Eficacia <b>Frecuencia:</b> Trimestral <b>Sentido:</b> Constante <b>Unidad de Medida:</b> Porcentaje <b>Meta Anual:</b> 100 <b>Línea Base:</b> 100</p>	<p><b>Documento:</b> Nombre del documento: Reporte de avance programático. <b>Área que genera la información:</b> Subdirección de Alimentación y Desarrollo Comunitario. <b>Frecuencia con la que se genera la información:</b> Trimestral</p>	<p>Que la población acuda a recibir su apoyo</p>
<p><b>Componente</b> <b>Responsables:</b> SDIF Subdirección de Alimentación y Desarrollo Comunitario</p>	<p>C3 Apoyos alimentarios del programa de atención alimentaria a grupos prioritarios (tipo a y b) entregados</p>	<p><b>Nombre:</b> Porcentaje de apoyos alimentarios del programa atención alimentaria tipo A y B entregados <b>Definición:</b> Mide el porcentaje de apoyos alimentarios del programa atención alimentaria tipo A y B entregados con respecto a los programados <b>Método:</b> ( Apoyos alimentarios del programa atención alimentaria tipo A y B entregados / Total de apoyos programados ) * 100 <b>Tipo:</b> Producto <b>Dimensión:</b> Eficacia <b>Frecuencia:</b> Trimestral <b>Sentido:</b> Constante <b>Unidad de Medida:</b> Porcentaje <b>Meta Anual:</b> 100 <b>Línea Base:</b> 100</p>	<p><b>Documento:</b> Nombre del documento: Reporte de avance programático. <b>Área que genera la información:</b> Subdirección de Alimentación y Desarrollo Comunitario. <b>Frecuencia con la que se genera la información:</b> Trimestral</p>	<p>Que el apoyo se distribuya y se entregue en tiempo y forma</p>
<p>Actividad</p>	<p>C3 A1 Integración del padrón de beneficiarios del programa de atención alimentaria tipo A</p>	<p><b>Nombre:</b> Porcentaje de población que acudió a registrarse al programa atención alimentaria tipo A <b>Definición:</b> Mide el porcentaje de población que acudió a registrarse al programa atención alimentaria tipo A realizados con respecto a los programados <b>Método:</b> ( Población que acudió a registrarse al programa atención alimentaria tipo A / Total de población programada ) * 100 <b>Tipo:</b> Proceso <b>Dimensión:</b> Eficacia <b>Frecuencia:</b> Trimestral <b>Sentido:</b> Constante <b>Unidad de Medida:</b> Porcentaje <b>Meta Anual:</b> 100 <b>Línea Base:</b> 100</p>	<p><b>Documento:</b> Nombre del documento: Padrón de beneficiarios. <b>Área que genera la información:</b> Subdirección de Alimentación y Desarrollo Comunitario. <b>Frecuencia con la que se genera la información:</b> Trimestral</p>	<p>Que la población acuda a registrarse</p>

8498370fd3f8a0c60c58c0ee52519f763bf029b1e330dlbfcbe3392946da08a1

Actividad	C3 A2 Distribución y entrega de apoyos alimentarios tipo A	<p><b>Nombre:</b> Porcentaje de apoyos alimentarios del programa atención alimentaria tipo A entregados</p> <p><b>Definición:</b> Mide el porcentaje de apoyos alimentarios del programa atención alimentaria tipo A entregados con respecto a los programados</p> <p><b>Método:</b> ( Apoyos alimentarios del programa atención alimentaria tipo A entregados / Total de apoyos programados ) * 100</p> <p><b>Tipo:</b> Proceso</p> <p><b>Dimensión:</b> Eficacia</p> <p><b>Frecuencia:</b> Trimestral</p> <p><b>Sentido:</b> Constante</p> <p><b>Unidad de Medida:</b> Porcentaje</p> <p><b>Meta Anual:</b> 100</p> <p><b>Línea Base:</b> 100</p>	<p><b>Documento:</b> Nombre del documento: Reporte de avance programático. <b>Área que genera la información:</b> Subdirección de Alimentación y Desarrollo Comunitario. <b>Frecuencia con la que se genera la información:</b> Trimestral</p>	Que la población acuda a recibir su apoyo
Actividad	C3 A3 Integración del padrón de beneficiarios del programa de atención alimentaria tipo B	<p><b>Nombre:</b> Porcentaje de población que acudió a registrarse al programa atención alimentaria tipo B</p> <p><b>Definición:</b> Mide el porcentaje de población que acudió a registrarse al programa atención alimentaria tipo B realizados con respecto a los programados</p> <p><b>Método:</b> ( Población que acudió a registrarse al programa atención alimentaria tipo B realizados / Total de población programada ) * 100</p> <p><b>Tipo:</b> Proceso</p> <p><b>Dimensión:</b> Eficacia</p> <p><b>Frecuencia:</b> Trimestral</p> <p><b>Sentido:</b> Constante</p> <p><b>Unidad de Medida:</b> Porcentaje</p> <p><b>Meta Anual:</b> 100</p> <p><b>Línea Base:</b> 100</p>	<p><b>Documento:</b> Nombre del documento: Padrón de beneficiarios. <b>Área que genera la información:</b> Subdirección de Alimentación y Desarrollo Comunitario. <b>Frecuencia con la que se genera la información:</b> Trimestral</p>	Que la población acuda a registrarse
Actividad	C3 A4 Distribución y entrega de apoyos alimentarios tipo B	<p><b>Nombre:</b> Porcentaje de apoyos alimentarios del programa atención alimentaria tipo B entregados</p> <p><b>Definición:</b> Mide el porcentaje de apoyos alimentarios del programa atención alimentaria tipo B entregados con respecto a los programados</p> <p><b>Método:</b> ( Apoyos alimentarios del programa atención alimentaria tipo B entregados / Total de apoyos programados ) * 100</p> <p><b>Tipo:</b> Proceso</p> <p><b>Dimensión:</b> Eficacia</p> <p><b>Frecuencia:</b> Trimestral</p> <p><b>Sentido:</b> Constante</p> <p><b>Unidad de Medida:</b> Porcentaje</p> <p><b>Meta Anual:</b> 100</p> <p><b>Línea Base:</b> 100</p>	<p><b>Documento:</b> Nombre del documento: Reporte de avance programático. <b>Área que genera la información:</b> Subdirección de Alimentación y Desarrollo Comunitario. <b>Frecuencia con la que se genera la información:</b> Trimestral</p>	Que la población acuda a recibir su apoyo
<b>Componente Responsables:</b> SDIF Subdirección de Alimentación y Desarrollo Comunitario	C4 Proyectos para el fortalecimiento de Casas de Día	<p><b>Nombre:</b> Porcentaje de Casas de día realizadas</p> <p><b>Definición:</b> Mide el porcentaje de Casas de día realizadas con respecto a los programadas</p> <p><b>Método:</b> ( Casas de día realizadas / Total de Casas de día programadas ) * 100</p> <p><b>Tipo:</b> Producto</p> <p><b>Dimensión:</b> Eficacia</p> <p><b>Frecuencia:</b> Trimestral</p> <p><b>Sentido:</b> Constante</p> <p><b>Unidad de Medida:</b> Porcentaje</p> <p><b>Meta Anual:</b> 100</p> <p><b>Línea Base:</b> 100</p>	<p><b>Documento:</b> Nombre del documento: Reporte de avance programático. <b>Área que genera la información:</b> Subdirección de Alimentación y Desarrollo Comunitario. <b>Frecuencia con la que se genera la información:</b> Trimestral</p>	Que las Casas de día sea del interés de la comunidad
Actividad	C4 A1 Integración del padrón de beneficiarios	<p><b>Nombre:</b> Porcentaje de población que acudió a registrarse a la Casas de día</p> <p><b>Definición:</b> Mide el porcentaje de población que acudió a registrarse a la Casa de día realizados respecto a la población programadas</p> <p><b>Método:</b> ( Población que acudió a registrarse a la Casa de día realizadas / Total de población programadas ) * 100</p> <p><b>Tipo:</b> Proceso</p> <p><b>Dimensión:</b> Eficacia</p> <p><b>Frecuencia:</b> Trimestral</p> <p><b>Sentido:</b> Constante</p> <p><b>Unidad de Medida:</b> Porcentaje</p> <p><b>Meta Anual:</b> 100</p> <p><b>Línea Base:</b> 100</p>	<p><b>Documento:</b> Nombre del documento: Padrón de beneficiarios. <b>Área que genera la información:</b> Subdirección de Alimentación y Desarrollo Comunitario. <b>Frecuencia con la que se genera la información:</b> Trimestral</p>	Que la población acuda a registrarse

<p>Actividad</p>	<p>C4 A2 Entrega de proyectos de Casas de día</p>	<p><b>Nombre:</b> Porcentaje de proyectos realizados  <b>Definición:</b> Mide el porcentaje de proyectos realizados con respecto a los programados  <b>Método:</b> ( Proyectos en Casas de día realizados / Total de proyectos programados ) * 100  <b>Tipo:</b> Proceso  <b>Dimensión:</b> Eficacia  <b>Frecuencia:</b> Trimestral  <b>Sentido:</b> Constante  <b>Unidad de Medida:</b> Porcentaje  <b>Meta Anual:</b> 100  <b>Línea Base:</b> 100</p>	<p><b>Documento:</b> Nombre del documento: Reporte de avance programático. <b>Área que genera la información:</b> Subdirección de Alimentación y Desarrollo Comunitario. <b>Frecuencia con la que se genera la información:</b> Trimestral</p>	<p>Que los proyectos sea del interés de la comunidad</p>
<p><b>Componente</b>  <b>Responsables:</b> SDIF Subdirección de Alimentación y Desarrollo Comunitario</p>	<p>C5 Proyectos para el fortalecimiento de Centros de Desarrollo Comunitario PILARES</p>	<p><b>Nombre:</b> Porcentaje de Centros de desarrollo comunitarios DIF PILARES realizados  <b>Definición:</b> Mide el porcentaje de Centros de desarrollo DIF PILARES realizados con respecto a los programados  <b>Método:</b> ( Centros de desarrollo comunitarios DIF PILARES realizados / Total de Centros comunitarios programados ) * 100  <b>Tipo:</b> Producto  <b>Dimensión:</b> Eficacia  <b>Frecuencia:</b> Trimestral  <b>Sentido:</b> Constante  <b>Unidad de Medida:</b> Porcentaje  <b>Meta Anual:</b> 100  <b>Línea Base:</b> 100</p>	<p><b>Documento:</b> Nombre del documento: Reporte de avance programático. <b>Área que genera la información:</b> Subdirección de Alimentación y Desarrollo Comunitario. <b>Frecuencia con la que se genera la información:</b> Trimestral</p>	<p>Que los Centros sean del interés de la comunidad</p>
<p>Actividad</p>	<p>C5 A1 Integración del padrón de beneficiarios</p>	<p><b>Nombre:</b> Porcentaje de población que acudió a registrarse al programa de proyectos comunitarios sociales y productivos  <b>Definición:</b> Mide el porcentaje de población que acudió a registrarse al programa de proyectos comunitarios realizados respecto a la población programadas  <b>Método:</b> ( Población que acudió a registrarse al programa de proyectos comunitarios realizados / Total de población programada ) * 100  <b>Tipo:</b> Proceso  <b>Dimensión:</b> Eficacia  <b>Frecuencia:</b> Trimestral  <b>Sentido:</b> Constante  <b>Unidad de Medida:</b> Porcentaje  <b>Meta Anual:</b> 100  <b>Línea Base:</b> 100</p>	<p><b>Documento:</b> Nombre del documento: Padrón de beneficiarios. <b>Área que genera la información:</b> Subdirección de Alimentación y Desarrollo Comunitario. <b>Frecuencia con la que se genera la información:</b> Trimestral</p>	<p>Que la población acuda a registrarse</p>
<p>Actividad</p>	<p>C5 A2 Distribución y entrega de proyectos de desarrollo comunitario PILARES</p>	<p><b>Nombre:</b> Porcentaje de proyectos comunitarios sociales y productivos realizados  <b>Definición:</b> Mide el porcentaje de proyectos comunitarios sociales y productivos realizados con respecto a los programados  <b>Método:</b> ( Proyectos comunitarios sociales y productivos realizados / Total de proyectos programados ) * 100  <b>Tipo:</b> Proceso  <b>Dimensión:</b> Eficacia  <b>Frecuencia:</b> Trimestral  <b>Sentido:</b> Constante  <b>Unidad de Medida:</b> Porcentaje  <b>Meta Anual:</b> 100  <b>Línea Base:</b> 100</p>	<p><b>Documento:</b> Nombre del documento: Reporte de avance programático. <b>Área que genera la información:</b> Subdirección de Alimentación y Desarrollo Comunitario. <b>Frecuencia con la que se genera la información:</b> Trimestral</p>	<p>Que los proyectos sea del interés de la comunidad</p>
<p><b>Componente</b>  <b>Responsables:</b> SDIF Subdirección de Alimentación y Desarrollo Comunitario</p>	<p>C6 Equipamiento a espacios alimentarios escolares o comunitarios del SEDIF proporcionados</p>	<p><b>Nombre:</b> Porcentaje de equipamiento a espacios escolares o comunitarios entregados  <b>Definición:</b> Mide el porcentaje de equipamiento a espacios escolares o comunitarios entregados con respecto a los programados  <b>Método:</b> ( Equipamiento a espacios escolares o comunitarios entregados / Total de espacios programados ) * 100  <b>Tipo:</b> Producto  <b>Dimensión:</b> Eficacia  <b>Frecuencia:</b> Trimestral  <b>Sentido:</b> Constante  <b>Unidad de Medida:</b> Porcentaje  <b>Meta Anual:</b> 0  <b>Línea Base:</b> 100</p>	<p><b>Documento:</b> Nombre del documento: Reporte de avance programático. <b>Área que genera la información:</b> Subdirección de Alimentación y Desarrollo Comunitario. <b>Frecuencia con la que se genera la información:</b> Trimestral</p>	<p>Que el apoyo se distribuya y se entregue en tiempo y forma</p>

8498370fd3f8a0c60c58c0ee52519f763bf029b1e330d1bfcbe3392946da08d1

Actividad	C6 A1 Integración del padrón para el equipamiento de espacios alimentarios	<p><b>Nombre:</b> Porcentaje de población que acudió a registrarse al programa de equipamiento</p> <p><b>Definición:</b> Mide el porcentaje de población que acudió a registrarse al programa de equipamiento realizados con respecto a la población programadas</p> <p><b>Método:</b> ( Población que acudio a registrarse al programa de equipamiento realizados / Total de población programadas ) * 100</p> <p><b>Tipo:</b> Proceso</p> <p><b>Dimensión:</b> Eficacia</p> <p><b>Frecuencia:</b> Trimestral</p> <p><b>Sentido:</b> Constante</p> <p><b>Unidad de Medida:</b> Porcentaje</p> <p><b>Meta Anual:</b> 0</p> <p><b>Línea Base:</b> 100</p>	<p><b>Documento:</b> Nombre del documento: Padrón de beneficiarios. <b>Área que genera la información:</b> Subdirección de Alimentación y Desarrollo Comunitario. <b>Frecuencia con la que se genera la información:</b> Trimestral</p>	Que la población acuda a registrarse
Actividad	C6 A2 Distribución y entrega de equipamiento a espacios alimentarios	<p><b>Nombre:</b> Porcentaje de equipamiento a espacios entregados</p> <p><b>Definición:</b> Mide el porcentaje de equipamiento a espacios entregados con respecto a los programados</p> <p><b>Método:</b> ( Equipamiento a espacios entregados / Total de espacios programados ) * 100</p> <p><b>Tipo:</b> Proceso</p> <p><b>Dimensión:</b> Eficacia</p> <p><b>Frecuencia:</b> Trimestral</p> <p><b>Sentido:</b> Constante</p> <p><b>Unidad de Medida:</b> Porcentaje</p> <p><b>Meta Anual:</b> 0</p> <p><b>Línea Base:</b> 100</p>	<p><b>Documento:</b> Nombre del documento: Reporte de avance programatico. <b>Área que genera la información:</b> Subdirección de Alimentación y Desarrollo Comunitario. <b>Frecuencia con la que se genera la información:</b> Trimestral</p>	que el equipo solicitado se encuentre en el mercado
<p><b>Componente Responsables:</b> SDIF</p> <p>Subdirección de Alimentación y Desarrollo Comunitario</p>	C7 Capacitaciones que permitan desarrollar conocimientos, habilidades y competencias en las personas, a fin de propiciar y fortalecer la organización y participación comunitaria para el bienestar colectivo	<p><b>Nombre:</b> Porcentaje de capacitaciones realizadas</p> <p><b>Definición:</b> Mide el porcentaje de capacitaciones realizadas con respecto a los programados</p> <p><b>Método:</b> ( Capacitaciones realizadas / Total de capacitaciones programadas ) * 100</p> <p><b>Tipo:</b> Producto</p> <p><b>Dimensión:</b> Eficacia</p> <p><b>Frecuencia:</b> Trimestral</p> <p><b>Sentido:</b> Constante</p> <p><b>Unidad de Medida:</b> Porcentaje</p> <p><b>Meta Anual:</b> 100</p> <p><b>Línea Base:</b> 100</p>	<p><b>Documento:</b> Nombre del documento: Reporte de avance programatico. <b>Área que genera la información:</b> Subdirección de Alimentación y Desarrollo Comunitario. <b>Frecuencia con la que se genera la información:</b> Trimestral</p>	Que las personas acudan a recibir sus capacitaciones
Actividad	C7 A1 Integración del padrón para impartir las capacitaciones del bienestar colectivo	<p><b>Nombre:</b> Porcentaje de población que acudió a registrarse al programa de capacitaciones</p> <p><b>Definición:</b> Mide el porcentaje de población que acudió a registrarse al programa de capacitaciones realizadas con respecto a la población programadas</p> <p><b>Método:</b> ( Población que acudio a registrarse al programa de capacitaciones realizadas / Total de población programadas ) * 100</p> <p><b>Tipo:</b> Proceso</p> <p><b>Dimensión:</b> Eficacia</p> <p><b>Frecuencia:</b> Trimestral</p> <p><b>Sentido:</b> Constante</p> <p><b>Unidad de Medida:</b> Porcentaje</p> <p><b>Meta Anual:</b> 100</p> <p><b>Línea Base:</b> 100</p>	<p><b>Documento:</b> Nombre del documento: Padrón de beneficiarios. <b>Área que genera la información:</b> Subdirección de Alimentación y Desarrollo Comunitario. <b>Frecuencia con la que se genera la información:</b> Trimestral</p>	Que la población acuda a registrarse
Actividad	C7 A2 Impartición de capacitaciones para el bienestar colectivo	<p><b>Nombre:</b> Porcentaje de capacitaciones del bienestar colectivo realizadas</p> <p><b>Definición:</b> Mide el porcentaje de capacitaciones del bienestar colectivo realizadas con respecto a las programados</p> <p><b>Método:</b> ( Capacitaciones del bienestar colectivo realizadas / Total de capacitaciones programadas ) * 100</p> <p><b>Tipo:</b> Proceso</p> <p><b>Dimensión:</b> Eficacia</p> <p><b>Frecuencia:</b> Trimestral</p> <p><b>Sentido:</b> Constante</p> <p><b>Unidad de Medida:</b> Porcentaje</p> <p><b>Meta Anual:</b> 100</p> <p><b>Línea Base:</b> 100</p>	<p><b>Documento:</b> Nombre del documento: Reporte de avance programatico. <b>Área que genera la información:</b> Subdirección de Alimentación y Desarrollo Comunitario. <b>Frecuencia con la que se genera la información:</b> Trimestral</p>	que la población acuda a recibir sus capacitaciones

<p><b>Componente</b> <b>Responsables:</b> SDIF Subdirección de Alimentación y Desarrollo Comunitario</p>	<p>C8 Proyectos comunitarios sociales y productivos, que a través del trabajo realizado al interior del grupo de desarrollo (GD), impacten de manera positiva en el resto de la localidad, a fin de fomentar la salud y el bienestar comunitario proporcionados</p>	<p><b>Nombre:</b> Porcentaje de proyectos comunitarios sociales y productivos realizados <b>Definición:</b> Mide el porcentaje de proyectos comunitarios sociales y productivos realizados con respecto a los programados <b>Método:</b> ( Proyectos comunitarios sociales y productivos realizados / Total de proyectos programados ) * 100 <b>Tipo:</b> Producto <b>Dimensión:</b> Eficacia <b>Frecuencia:</b> Trimestral <b>Sentido:</b> Constante <b>Unidad de Medida:</b> Porcentaje <b>Meta Anual:</b> 100 <b>Línea Base:</b> 100</p>	<p><b>Documento:</b> Nombre del documento: Reporte de avance programatico. <b>Área que genera la información:</b> Subdirección de Alimentación y Desarrollo Comunitario. <b>Frecuencia con la que se genera la información:</b> Trimestral</p>	<p>Que los proyectos sea del interés de la comunidad</p>
<p>Actividad</p>	<p>C8 A1 Integración del padrón para la implementación de proyectos comunitarios sociales y productivos</p>	<p><b>Nombre:</b> Porcentaje de población que acudió a registrarse al programa de proyectos comunitarios <b>Definición:</b> Mide el porcentaje de población que acudió a registrarse al programa de proyectos comunitarios realizados respecto a la población programadas <b>Método:</b> ( Población que acudio a registrarse al programa de proyectos comunitarios realizados / Total de población programadas ) * 100 <b>Tipo:</b> Proceso <b>Dimensión:</b> Eficacia <b>Frecuencia:</b> Trimestral <b>Sentido:</b> Constante <b>Unidad de Medida:</b> Porcentaje <b>Meta Anual:</b> 100 <b>Línea Base:</b> 100</p>	<p><b>Documento:</b> Nombre del documento: Padrón de beneficiarios. <b>Área que genera la información:</b> Subdirección de Alimentación y Desarrollo Comunitario. <b>Frecuencia con la que se genera la información:</b> Trimestral</p>	<p>Que la población acuda a registrarse</p>
<p>Actividad</p>	<p>C8 A2 Distribución y entrega de proyectos comunitarios sociales y productivos</p>	<p><b>Nombre:</b> Porcentaje de proyectos comunitarios sociales y productivos realizados <b>Definición:</b> Mide el porcentaje de proyectos comunitarios sociales y productivos realizados con respecto a los programados <b>Método:</b> ( Proyectos comunitarios sociales y productivos realizados / Total de proyectos programados ) * 100 <b>Tipo:</b> Proceso <b>Dimensión:</b> Eficacia <b>Frecuencia:</b> Trimestral <b>Sentido:</b> Constante <b>Unidad de Medida:</b> Porcentaje <b>Meta Anual:</b> 100 <b>Línea Base:</b> 100</p>	<p><b>Documento:</b> Nombre del documento: Reporte de avance programatico. <b>Área que genera la información:</b> Subdirección de Alimentación y Desarrollo Comunitario. <b>Frecuencia con la que se genera la información:</b> Trimestral</p>	<p>Que los proyectos sea del interés de la comunidad</p>
<p><b>Componente</b> <b>Responsables:</b> SDIF Subdirección de Alimentación y Desarrollo Comunitario</p>	<p>C9 Apoyos alimentarios para donativos, atención a contingencias, asociaciones civiles y a población urbano-marginada por parte del almacén central proporcionados</p>	<p><b>Nombre:</b> Porcentaje de apoyos alimentarios por parte del almacén central realizados <b>Definición:</b> Mide el porcentaje de apoyos alimentarios por parte del almacén central realizados con respecto a los programados <b>Método:</b> ( Apoyos alimentarios por parte del almacen central realizados / Total de apoyos programados ) * 100 <b>Tipo:</b> Producto <b>Dimensión:</b> Eficacia <b>Frecuencia:</b> Trimestral <b>Sentido:</b> Constante <b>Unidad de Medida:</b> Porcentaje <b>Meta Anual:</b> 0 <b>Línea Base:</b> 100</p>	<p><b>Documento:</b> Nombre del documento: Reporte de avance programatico. <b>Área que genera la información:</b> Subdirección de Alimentación y Desarrollo Comunitario. <b>Frecuencia con la que se genera la información:</b> Trimestral</p>	<p>Que la población acuda a solicitar el apoyo</p>

8498370fd3f8a0c60c58c0ee52519f763bf029b1e330d1bfcbe3392946da08a1



Actividad	C9 A1 Integración del padrón de apoyos alimentarios por parte del almacén central	<b>Nombre:</b> Porcentaje de población que acudió a registrarse al programa <b>Definición:</b> Mide el porcentaje de población que acudió a registrarse al programa realizados respecto a la población programadas <b>Método:</b> ( Población que acudio a registrarse al programa realizados / Total de población programadas ) * 100 <b>Tipo:</b> Proceso <b>Dimensión:</b> Eficacia <b>Frecuencia:</b> Trimestral <b>Sentido:</b> Constante <b>Unidad de Medida:</b> Porcentaje <b>Meta Anual:</b> 0 <b>Línea Base:</b> 100	<b>Documento:</b> Nombre del documento: Padrón de beneficiarios. <b>Área que genera la información:</b> Subdirección de Alimentación y Desarrollo Comunitario. <b>Frecuencia con la que se genera la información:</b> Trimestral	Que la población acuda a registrarse
Actividad	C9 A2 Distribución y entrega de apoyos alimentarios para donativos, atención a contingencias, asociaciones civiles y a población urbano-marginada por parte del Almacén Central	<b>Nombre:</b> Porcentaje de apoyos alimentarios por parte del almacén central realizados <b>Definición:</b> Mide el porcentaje de apoyos alimentarios por parte del almacén central realizados con respecto a los programados <b>Método:</b> ( Apoyos alimentarios por parte del almacén central realizados / Total de apoyos programados ) * 100 <b>Tipo:</b> Proceso <b>Dimensión:</b> Eficacia <b>Frecuencia:</b> Trimestral <b>Sentido:</b> Constante <b>Unidad de Medida:</b> Porcentaje <b>Meta Anual:</b> 0 <b>Línea Base:</b> 100	<b>Documento:</b> Nombre del documento: Reporte de avance programatico. <b>Área que genera la información:</b> Subdirección de Alimentación y Desarrollo Comunitario. <b>Frecuencia con la que se genera la información:</b> Trimestral	que la población acuda a solicitar el apoyo

## 14. Transparencia

### 14.1 Difusión

De acuerdo con lo establecido en el artículo 9 de la Ley de Acceso a la Información Pública del Estado de Zacatecas, estas Reglas de Operación, se publicarán en la Periódico Oficial del Estado y estarán disponibles en el portal de transparencia de la página electrónica del SEDIF <http://dif.zacatecas.gob.mx/>.

De igual manera y tal como lo establece el artículo 70 de la Ley General de Transparencia y Acceso a la Información Pública y la Ley General de Protección de Datos Personales en Posesión de Sujetos Obligados la información sobre montos, beneficiarios y avances físico-financieros estarán disponibles en el portal de la página electrónica del SEDIF <http://dif.zacatecas.gob.mx/>.

El SEDIF, en coordinación con los SMDIF, realizan la difusión y promoción del Programa en todas y una de las localidades de la Entidad, principalmente las comunidades de alta y muy alta marginación y/o en las localidades focalizadas en conjunto con otras Instancias por contar con población potencial para ser atendidas.

Así mismo se da a conocer en los insumos y en cualquier medio de difusión la leyenda establecida en el artículo 28 del Presupuesto de Egresos de la Federación para el 2024 "Este programa es público, ajeno a cualquier partido político. Queda prohibido el uso para fines distintos a los establecidos en el programa".

De igual manera y de acuerdo con los artículos 85 de la Ley Federal de Presupuesto y Responsabilidad Hacendaria y 48 de la Ley de Contabilidad Fiscal, se publicarán los informes sobre el ejercicio, destino y resultados de los recursos federales transferidos que se realizan por medio del Sistema de Recursos Federales Transferidos.

Aunado a lo anterior para contribuir a la transparencia de la información sobre el desempeño de los recursos públicos. Se publicarán a través de los siguientes medios:

- Órganos locales oficiales de difusión, y
- Página electrónica del SEDIF <http://dif.zacatecas.gob.mx/>.

#### **14.2 Padrones de beneficiarios**

El SMDIF, conformará el padrón de beneficiarios, el cual deberá oficializarse mediante la captura en el Sistema Integral de Información sobre Asistencia Social (SIAS) en los tiempos establecidos por el SEDIF y bajo su asesoría y supervisión. Posteriormente, los registros serán enviados a SNDIF conforme a los acuerdos en conjunto con la Dirección General del Registro Nacional de Población e Identidad para servicio de confrontas y/o servicios web de la Clave Única del Registro de Población (CURP), el padrón se realiza con base en las primeras 21 variables descritas en el Manual de Operación del SIIPP-G.

Con el propósito de desarrollar políticas públicas más eficaces, en el otorgamiento de apoyos proporcionados con recursos federales, así como para transparentar y rendir cuentas claras a la ciudadanía la Secretaría de la Función Pública (SFP) diseñó el Sistema Integral de Información de Padrones de Programas Gubernamentales (SIIPP-G), mismo que se dio a conocer mediante el Decreto por el que se crea el Sistema Integral de Información de Padrones de Programas Gubernamentales, publicado en el DOF el día 12 de enero de 2006.

Posteriormente, el SIIPP-G fue complementado con los criterios establecidos en el Manual de Operación del Sistema Integral de Información de Padrones de Programas Gubernamentales, publicado en el DOF el 13 de septiembre del 2018.

La Subdirección de Alimentación y Desarrollo Comunitario es el área responsable de la integración del padrón de beneficiarios del programa y la periodicidad con que se deberán de entregar el padrón para su integración al Padrón Único de Beneficiarios del Gobierno del Estado.

#### **14.3 Quejas, denuncias y solicitudes de información**

Los beneficiarios, los representantes de los SMDIF u otras organizaciones y la población en general pueden acudir en cualquier momento al Sistema Estatal para el Desarrollo Integral de la Familia de Zacatecas para presentar sus sugerencias, quejas o denuncias que contribuyan a una operación más eficiente y transparente en la entrega de apoyos alimentarios, a través de las siguientes vías:

- De lunes a viernes de 8:30 a 16:00 horas en las Oficinas Centrales del SEDIF, Avenida Paseo de la Encantada número 102, Colonia La Encantada, Zacatecas, Zacatecas. C.P. 98088. Teléfono 01 492 92 5 68 03.
- De lunes a viernes de 8:30 a 16:00 horas en las Oficinas de la Dirección de Alimentación y Desarrollo Comunitario, Calle Rio Lerma número 100, Colonia Hidráulica, C.P. 98060. Teléfono 01 492 92 4 23 37 extensión 102 y 103.
- Para la presentación de quejas y denuncias derivadas de la operación del programa, los beneficiarios podrán acudir de manera externa a la Secretaría de la Función Pública quien dará el trámite correspondiente o bien hacer uso del Sistema de Atención Ciudadana:

- a) Red Estatal de Buzones ubicados en cada Presidencia Municipal.
- b) Sistema Electrónico de Atención Ciudadana:  
<http://contraloriasocial.zacatecas.gob.mx>
- c) Correo electrónico: [contraloriasocial@zacatecas.gob.mx](mailto:contraloriasocial@zacatecas.gob.mx), y  
Lada gratuita: 01 800 55 26 26 67

Los programas del Sistema Estatal para el Desarrollo Integral de la Familia del Estado de Zacatecas estarán regidos por lo establecido en la Ley de Disciplina Financiera y Responsabilidad Hacendaria del Estado de Zacatecas y sus municipios, y el uso adecuado de los recursos que se entregan por parte del SEDIF es responsabilidad de quien los recibe.

Todos los programas del Sistema Estatal para el Desarrollo Integral de la Familia del Estado de Zacatecas, son públicos, ajenos a cualquier partido político, queda prohibido el uso para fines distintos a los establecidos en los programas.

Zacatecas, Zac., a los XX días del mes de enero del año dos mil veintitrés. **EL DIRECTOR GENERAL DEL SEDIF.- L.E. VÍCTOR HUMBERTO DE LA TORRE DELGADO. Rúbrica.**

#### 14.4 Comités de vigilancia ciudadana

La vigilancia ciudadana es el mecanismo de las/los beneficiarias/os considerados en esta Estrategia, para que de manera organizada verifiquen el cumplimiento de las metas y la correcta aplicación de los recursos públicos asignados a cada programa. Es una práctica de transparencia y rendición de cuentas, por lo tanto, todos los programas de la presente Estrategia deberán contar con un Comité de Vigilancia Ciudadana (CVC). Criterios para formar un comité de vigilancia ciudadana

- Integrarse con un mínimo de tres personas beneficiarias-usuarias del programa del que se trate.
- Se conformará a través de un acta constitutiva, en la cual los integrantes deberán aceptar formar ser parte de éste de manera voluntaria, gratuita y libre.

Se incluirá nombre, datos de contacto de cada uno de los integrantes del comité, domicilio (localidad, código postal y entidad federativa), así como especificar la voluntad de cada uno de ellos para pertenecer a éste. Es importante acotar que para el caso del Programa de Alimentación Escolar, la conformación y funciones del CVC, se realizarán de conformidad con el inciso g), numeral 5.1 Comités, considerado en el Tomo 3 de esta Estrategia.

- Los integrantes del CVC deberán ser elegidos por mayoría de votos, este mecanismo deberá realizarse por las personas beneficiarias, bajo la coordinación del SMDIF y/o del SEDIF, según sea determinado por el programa que se opere. Se deberá dejar constancia de la elección, a través de una breve leyenda en la que se exprese dicho acto, lo anterior, dentro del acta constitutiva del Comité de Vigilancia Ciudadana.
- La vigencia del CVC se determinará por el programa que se opere, el cual deberá considerar como mínimo un ejercicio fiscal y para el caso del Programa de Alimentación Escolar, este deberá de ser acorde al calendario escolar vigente. Y será rotativo.
- El SEDIF llevará acabo capacitaciones o reuniones con los Comités, en los cuales se realizará una minuta.
- El comité deberá de renovarse y ser rotativo. El SEDIF o el SMDIF será el responsable de convocar el siguiente CVC.

- Dentro de la conformación se promoverá la inclusión de mujeres y hombres de manera equitativa. Operación del CVC
- El SEDIF elaborará un Programa Estatal de Vigilancia Ciudadana (PEVC), en el que se programarán las acciones de promoción, difusión, operación y seguimiento al comité de vigilancia ciudadana.
- De las minutas levantadas durante las capacitaciones o reuniones de los Comités, una de ellas estará en posesión del SEDIF (original) y la copia simple en resguardo del comité. El SEDIF anexará la lista de asistencia de los participantes.
- Cada comité será responsable de notificar las anomalías en la entrega de insumos y otras irregularidades de los programas mediante un escrito libre en el que se describa de forma concreta la acción identificada de los programas de la EIASADC. El SEDIF:
- Deberá recibir y reportar las quejas y denuncias al SNDIF, mediante el informe (concentrado de información) semestral de quejas y denuncias de acuerdo con el calendario anual de la DGADC.
- Deberá elaborar un informe semestral de seguimiento del Programa Estatal de Vigilancia Ciudadana, el cual registrará los resultados de las actividades llevadas a cabo, así como, vigilar que se cumpla con los periodos de ejecución de los programas de conformidad con lo programado.
- Deberá elaborar y distribuir al menos un material impreso (dípticos, trípticos, carteles, volantes, periódico mural, entre otros), a los beneficiarios de los programas de esta Estrategia, con información sobre el programa que se opere, así como las acciones en materia de transparencia en el uso de los recursos, tomando en cuenta las particularidades sociales y étnicas de las localidades donde operan, poniendo especial atención al respeto a la diversidad cultural, la idoneidad del medio de comunicación, la lengua materna y lenguaje inclusivo. El Sistema Estatal debe enviar de manera preliminar el material para su validación al SNDIF, de acuerdo con lo establecido en el Calendario Anual.
- Los documentos de difusión deberán especificar la ruta para atender y canalizar las irregularidades, quejas y denuncias manifestadas por los CVC, así como incluir la imagen gráfica del SNDIF. La DGADC podría solicitar evidencia alguna sobre el comité de vigilancia ciudadana.

## 15. Transitorios y Rúbrica del Funcionario Facultado

### Transitorios

UNO.- Las presentes reglas de operación se emiten conforme a la estructura establecida en el Anexo T2.A Modelo de reglas de operación de los Lineamientos de la Estrategia Integral de Asistencia Social Alimentaria y Desarrollo Comunitario 2024, toda vez que deben encontrarse alineadas, en primer lugar, a las leyes emitidas por la Federación.

DOS. - Se emiten las presentes Reglas de Operación para el ejercicio 2024 del Programa de Atención a Grupos Prioritarios con vigencia a partir del día siguiente de su publicación y hasta el 31 de diciembre del 2024.

TRES.- Para efectos del Proceso Operativo Estatal se añade el siguiente planteamiento del proceso administrativo para la convocatoria, recepción de solicitudes, selección de beneficiarios y la solicitud para la ejecución del recurso.

Zacatecas, Zac., a los (05) cuatro días del mes de marzo del año dos mil veinticuatro (2024).  
**DIRECTOR GENERAL DEL SISTEMA ESTATAL PARA EL DESARROLLO INTEGRAL DE LA FAMILIA DE ZACATECAS.- L.E. VÍCTOR HUMBERTO DE LA TORRE DELGADO. Rúbrica.**

## 16. CONVOCATORIA Y ANEXOS

### 16.1 Convocatoria

El SMDIF Realiza la difusión sobre objetivos y operación del Programa, destacando la importancia de la focalización para el aprovechamiento de los recursos.

Lleva a cabo un diagnóstico de las solicitudes para detectar a la población que por su situación de vulnerabilidad son sujetos de apoyo.

#### Recibir Solicitudes. -

El SEDIF evalúa e incorpora el padrón de beneficiarios, integrando a los solicitantes que cumplan con los requisitos de las presentes reglas de operación y recaba la documentación requerida para integrar el padrón de beneficiarios.

#### Selección de Beneficiarios. -

El SEDIF realiza la captura del padrón en el Sistema Integral de Información sobre Asistencia Social (SIIAS).

#### Solicitud del Oficio de Ejecución. -

El SMDIF, a través de la Dirección General de Alimentación y Desarrollo Comunitario, emite el oficio de notificación a través del cual se informa el presupuesto asignado para la operación de los programas y acciones de asistencia social. El SEDIF, presenta ante la Coordinación Estatal de Planeación del Gobierno del Estado de Zacatecas, el proyecto para la aplicación de recurso asignado.

Una vez revisado y aprobado el proyecto, la Coordinación Estatal de Planeación del Gobierno del Estado de Zacatecas emite el/los Oficio(s) de Ejecución con lo cual se brinda la autorización para la aplicación del recurso. Posteriormente El SEDIF inicia el procedimiento de licitación.

### 16.2 Anexos

#### Información básica

#### Información general

Nombre comercial del programa	[PROGRAMA DE ATENCIÓN A GRUPOS PRIORITARIOS]
Nombre del Programa Presupuestario	[73 - Hambre cero]

<p><b>Modalidades de apoyo</b></p>	<p>( ) ( ) ( )</p>	<p>Apoyos económicos</p> <ul style="list-style-type: none"> <li>a. Monetario</li> <li>b. Becas</li> <li>c. Convenios</li> </ul>
	<p>( X ) ( X ) ( )</p>	<p>Apoyos en especie</p> <ul style="list-style-type: none"> <li>a. Bienes</li> <li>b. Servicios</li> <li>c. Infraestructura</li> </ul>
<p><b>Transversalidad</b></p>	<p>( IS-10 ) ( DH - 10 ) ( 2.1 ) ( Si ) ( Si )</p>	<p>Alineación a Transversalidades</p> <ul style="list-style-type: none"> <li>a. Igualdad Sustantiva</li> <li>b. Derechos Humanos</li> <li>c. Objetivos de Desarrollo Sostenible</li> <li>d. Niñas, Niños y Adolescentes</li> <li>e. Prevención Social del Delito</li> </ul>
<p><b>Derecho social y humano</b> <b>Anexo 1.</b> Derechos Sociales y Humanos.</p>	<p>[10 - Implementar acciones para la protección, respeto, promoción y garantía de los derechos humanos de todas las personas que transitan temporalmente por el territorio zacatecano]</p>	

**Alineación al Plan Estatal de Desarrollo**

<p><b>Plan Nacional de Desarrollo 2019-2024</b></p>	<p>[2 - Política Social] [2.3.4 - Garantizar la disponibilidad de alimentos en los hogares que respondan a las necesidades nutricionales, diversidad y cultura. ]</p>
---	---

8498370fd3f8a0c60c58c0ee52519f763bf029b1e330d1bfcbe3392946da08d1

<p><b>Plan Estatal de Desarrollo del Estado de Zacatecas 2022-2027</b></p>	<p>[2.-Bienestar para Todos]          [9.-Atención a Grupos Vulnerables]          [5 - Fortalecer la atención a personas en condiciones de vulnerabilidad, bajo la norma de no dejar a nadie afuera, no dejar a nadie atrás. ]</p>
<p><b>Programa General Prospectivo 2030</b></p>	<p>[Estrategia]</p> <p>4.2.1 Objetivo</p> <p>Procurar y lograr una sociedad con bienestar a través del fortalecimiento del sentido de comunidad y la construcción de mecanismos de inclusión social, sobre los que se levante un escenario de igualdad de derechos a partir de la atención de rubros como el desarrollo social y el combate a la pobreza; la salud y la alimentación; las culturas del deporte; los desafíos relativos a la concentración y dispersión poblacional; la migración; y la producción y distribución del ingreso en las comunidades</p> <p>[Componente Estratégico]</p> <p>4.2.1.2 Lograr la cobertura universal en servicios sanitarios y en el acceso a los nutrientes básicos.</p> <p>[Prioridad de acción ]</p> <ul style="list-style-type: none"> <li>● Favorecer la complementariedad de programas federales y estatales con metas vinculadas a la mejora nutricional, a partir de eficiente la coordinación entre los distintos órdenes de gobierno.</li> <li>● Favorecer la producción de alimentos en comunidades y ejidos del estado para el autoconsumo en las mismas.</li> </ul>
<p><b>Programa Sectorial</b></p>	<p>[OBJETIVO 48. Ampliar la cobertura de programas sociales federales para la atención a grupos vulnerables.]</p> <p>[48.1 Otorgar apoyos a la población vulnerable de Zacatecas con el fin de coadyuvar en la superación de la carencia alimentaria mediante el Programa "Hambre Cero".]</p>

<p><b>Objetivo de Desarrollo Sostenible 2.1</b></p>	<p>[2 Hambre Cero]</p> 
---	--

**Información administrativa-organizacional**

<p><b>Dependencia responsable</b></p>	<p>[Sistema Estatal para el Desarrollo Integral de la Familia]</p>
<p><b>Dirección o unidad administrativa directa responsable</b></p>	<p>[Subdirección de Alimentación y Desarrollo Comunitario]</p>

**Información programática-presupuestal**

<p><b>Finalidad del Programa</b> <b>Función del Programa</b></p>	<p>[2 - Desarrollo Social]</p> <hr/> <p>[2.6 - Protección Social]</p>
<p><b>Presupuesto autorizado</b></p>	<p>[\$2,480,663.00]</p>

8498370fd3f8a0c60c58c0ee52519f763bf029b1e330d1bfcbe3392946da08d1



<b>Clave presupuestal</b>	[\$2,480,663.00]	
<b>Partida de gasto</b>	[4411-4113]	
<b>Clave del programa presupuestario</b>	[PPEO-61S170]	
<b>Gastos de operación</b>	[\$0.00]	



**SISTEMA PARA EL DESARROLLO INTEGRAL DE LA FAMILIA**  
**SUBDIRECCIÓN DE ALIMENTACIÓN Y DESARROLLO COMUNITARIO**

**PROGRAMA DE ATENCIÓN A GRUPOS PRIORITARIOS**  
**ACTA CONSTITUTIVA DEL COMITÉ DE VIGILANCIA CIUDADANA**

LOCALIDAD: \_\_\_\_\_

MUNICIPIO: \_\_\_\_\_ ESTADO DE ZACATECAS, C.P. \_\_\_\_\_

Los participantes **del Programa de Atención a Grupos Prioritarios**, del municipio y comunidad anteriormente descrita, nos encontramos reunidos en Asamblea General de este programa, para emitir nuestro voto, para la elección del **Comité de Vigilancia Ciudadana**. Quedando de la siguiente manera los diferentes cargos;

NOMBRE	FIRMA	DOMICILIO / TELÉFONO
PRESIDENTE (A)		
TESORERO (A)		
RESPONSABLE DE LA CASA DE DIA		
RESPONSABLE DE VIGILANCIA CIUDADANA		
RESPONSABLE DE HUERTO		

<sup>1</sup> *"Este programa es público, ajeno a cualquier partido político. Queda prohibido el uso para fines distintos a los establecidos en el programa".*

8498370fd3f8a0c60c58c0ee52519f763bf029b1e330d1bfcbe3392946da08a1



**SISTEMA PARA EL DESARROLLO ESTATAL ZACATECAS**  
**SUBDIRECCIÓN DE ALIMENTACIÓN Y DESARROLLO COMUNITARIO**

Los miembros de este comité aceptamos de manera libre, voluntaria y gratuita participar en él. Siendo elegidos en asamblea, nos comprometemos a vigilar la operación del programa, recibir quejas, así como realizar un reporte semestral en caso de haberlas, de no encontrarse ninguna se llevará cabo un reporte de las actividades realizadas.

Se emite el presente con fecha del día \_\_\_\_\_ del mes de \_\_\_\_\_ del año 202  
 —

El ahora "**Comité de Vigilancia Ciudadana**", se compromete a realizar la vigilancia de los apoyos otorgados, el adecuado funcionamiento del Programa y la evaluación del desempeño de los servidores públicos que intervienen, además de contribuir en las acciones de promoción para el bienestar de quienes lo requieren en materia de alimentación, salud, educación y mejoramiento de su comunidad, fomentando con esto la participación organizada.

De común acuerdo, entre los asistentes a la Asamblea, queda constituido el comité fundado y motivado en el marco legal aplicable.

No habiendo otro asunto que tratar se da por terminada la sesión, siendo las \_\_\_\_\_ horas del mismo día, mes y año, firmando al calce para dar constancia los que en ella intervienen.

\_\_\_\_\_  
 Nombre, cargo, firma y sello

REPRESENTANTE DEL SMDIF

\_\_\_\_\_  
 Nombre, cargo, firma y sello

REPRESENTANTE DEL SEDIF

\_\_\_\_\_  
 Nombre, cargo, firma y sello

REPRESENTANTE DE LA  
 SECRETARÍA DE LA FUNCIÓN PÚBLICA

<sup>2</sup> "Este programa es público, ajeno a cualquier partido político. Queda prohibido el uso para fines distintos a los establecidos en el programa".



**SISTEMA PARA EL DESARROLLO ESTATAL ZACATECAS**  
**SUBDIRECCIÓN DE ALIMENTACIÓN Y DESARROLLO COMUNITARIO**

**ANEXO 2**

**FUNCIONES DEL COMITÉ DE VIGILANCIA CIUDADANA**

**a) Presidente**

- Promover la integración del Comité, debiendo renovarse o ratificarse anualmente. Al momento de realizar cambios de personal en el comité.
- Acompañar a los beneficiarios con cualquier documentación requerida por el SEDIF y/o SMDIF y entregarla en tiempo y forma a la autoridad correspondiente.
- Proporcionar información verídica de acuerdo con lo que se le solicite en el padrón de beneficiarios.
- Asistir y participar en los cursos de capacitación convocados por el SEDIF y/o SMDIF, con el propósito de operar correctamente el programa.

**b) Tesorero**

- Promover entre los beneficiarios, que cumplan con sus obligaciones del programa.
- Asistir y participar en los cursos de capacitación convocados por el SEDIF y/o SMDIF, con el propósito de operar correctamente el programa.

**c) Responsable de la casa de día.**

- Promover entre el comité y beneficiarios, la continuidad de las acciones de orientación y educación alimentaria el SEDIF o SMDIF.

**d) Responsable de vigilancia ciudadana.**

- Apoyar al personal del SEDIF, SMDIF, Secretaría de Salud, en la Evaluación del Estado Nutricional.
- Asistir y participar en los cursos de capacitación convocados por el SEDIF y/o SMDIF, con el propósito de operar correctamente el programa.

**e) Responsable del huerto**

- Asistir y participar en las capacitaciones y asesorías proporcionadas por el SEDIF, SMDIF o instituciones involucradas, en el manejo y mantenimiento del huerto.
- Coordinar las labores para dar mantenimiento al huerto y a los beneficiarios del programa.
- Elaborar una bitácora de seguimiento al huerto, describiendo los periodos de siembra y cosecha, variedades sembradas, acciones de mantenimiento, capacitaciones recibidas, entre otras.
- Asistir y participar en los cursos de capacitación convocados por el SEDIF y/o SMDIF, con el propósito de operar correctamente el programa.

<sup>4</sup> "Este programa es público, ajeno a cualquier partido político. Queda prohibido el uso para fines distintos a los establecidos en el programa".



**SISTEMA PARA EL DESARROLLO ESTATAL ZACATECAS**  
**SUBDIRECCIÓN DE ALIMENTACIÓN Y DESARROLLO COMUNITARIO**

**g) Responsable de vigilancia ciudadana**

- Informar de cualquier irregularidad o manejo incorrecto de los recursos.
- Difundir materiales con información sobre los programas, así como de la vigilancia ciudadana.

---

<sup>5</sup> *"Este programa es público, ajeno a cualquier partido político. Queda prohibido el uso para fines distintos a los establecidos en el programa".*





GOBIERNO DE  
**MÉXICO**

**SALUD**  
SECRETARÍA DE SALUD

**SNDIF**  
SISTEMA NACIONAL PARA  
EL DESARROLLO INTEGRAL  
DE LA FAMILIA



Zacatecas  
GOBIERNO DEL ESTADO  
2021-2027



**SEDIF**  
ZACATECAS

### FORMATO DE IDENTIDAD



\_\_\_\_\_

APELLIDO PATERNO

\_\_\_\_\_

APELLIDO MATERNO

\_\_\_\_\_

NOMBRE(S)

\_\_\_\_\_/\_\_\_\_\_/\_\_\_\_\_  
mm/dd/año (Estado)  
FECHA DE NACIMIENTO LUGAR DE NACIMIENTO

\_\_\_\_\_(calle) \_\_\_\_\_(colonia) \_\_\_\_\_C.P.

DIRECCIÓN

\_\_\_\_\_  
LOCALIDAD MUNICIPIO

\_\_\_\_\_  
10 dígitos  
TELÉFONO

\_\_\_\_\_  
Firma y/o nombre

\_\_\_\_\_  
Huella

\_\_\_\_\_  
FIRMA SEDIF/SMDIF

\_\_\_\_\_  
Sello de SEDIF/SMDIF

**Evidencia Criptográfica - Transacción SeguriSign**  
**Archivo Firmado: CGJ\_SUPLEMENTO 7 AL PERIODICO 20\_2024.pdf**  
**Secuencia: 3832895**

Autoridad Certificadora: AUTORIDAD CERTIFICADORA DEL GOBIERNO DEL ESTADO DE ZACATECAS

<b>Firmante</b>	<b>Nombre:</b>	CIPRIANO ANDRES ARCE PANTOJA	<b>Validez:</b>	OK	Vigente
<b>Firma</b>	<b># Serie:</b>	000000000000000000071	<b>Revocación:</b>	OK	No Revocado
	<b>Fecha: (UTC / Local)</b>	2024-03-11T19:25:41Z / 2024-03-11T13:25:41-06:00	<b>Status:</b>	OK	Valida
	<b>Algoritmo:</b>	SHA1/RSA_ENCRYPTION			
	<b>Cadena de firma:</b>	50 b0 90 a8 6e 66 34 06 51 d7 93 42 a0 27 d1 de 4a 6f dc c7 61 21 4b e0 e2 17 f8 40 1d 5a 33 4f 33 ca bc 91 4c fb 49 2b 22 db d0 6a c5 6a be de 9a 16 77 c3 59 06 57 1d a4 69 fd 65 ca f3 a2 15 62 03 0b bf c7 03 05 f5 38 66 3c d9 dc d6 77 ac 9a 5e be d8 f1 57 bb 82 ef 17 31 43 f6 a5 b1 2e 82 28 2b 4b c5 eb 96 f6 7c 1c dd 1b 34 b0 fe 99 f8 72 31 c4 1d 23 7a 37 3c 97 cd 77 53 4a 01 ec 74 40 9c 2b 4a 56 e7 05 e1 ea 9f 5e d9 d5 72 f1 3f 6f d8 41 38 22 b3 c2 38 45 04 a0 1f d9 1f 66 24 de 88 d2 c5 51 06 19 c4 b2 c2 de 30 9d 7d 5c 00 b5 b1 f1 55 f9 6a 70 98 b3 31 c7 44 17 de ff 63 31 6d 90 30 b8 d5 08 4e 5d f0 cb 46 af 32 dc 04 f2 0a d1 19 a5 ca 58 7e f4 77 df c7 07 d6 7c 26 9d 76 db 48 d6 e7 45 2d 6c eb d5 91 be d7 ab da 98 27 74 af cd 80 3d 67 9d 05 f5 7f 49 69 9a			
<b>OCSP</b>	<b>Fecha: (UTC / Local)</b>	2024-03-11T19:25:44Z / 2024-03-11T13:25:44-06:00			
	<b>Nombre del respondedor:</b>	OCSP			
	<b>Emisor del respondedor:</b>	AUTORIDAD CERTIFICADORA DEL GOBIERNO DEL ESTADO DE ZACATECAS			
	<b>Número de serie:</b>	000000000000000000071			
<b>TSP</b>	<b>Fecha : (UTC / Local)</b>	2024-03-11T19:25:41Z / 2024-03-11T13:25:41-06:00			
	<b>Nombre del respondedor:</b>	TSP			
	<b>Emisor del respondedor:</b>	AUTORIDAD CERTIFICADORA DEL GOBIERNO DEL ESTADO DE ZACATECAS			
	<b>Secuencia:</b>	501574			
	<b>Datos estampillados:</b>	8498370FD3F8A0C60C58C0EE52519F763BF029B1E330D1BFCBE3392946DA08D1			



GOBIERNO DEL ESTADO DE ZACATECAS



# PERIÓDICO OFICIAL



ÓRGANO DEL GOBIERNO DEL ESTADO LIBRE Y SOBERANO DE ZACATECAS, SON OBLIGATORIAS LAS LEYES Y DEMÁS DISPOSICIONES DEL GOBIERNO POR EL SOLO HECHO DE PUBLICARSE EN ESTE PERIÓDICO.

TOMO CXXXIV

Núm. 20

Zacatecas, Zac., sábado 9 de marzo de 2024

## SUPLEMENTO

6 AL No. 20 DEL PERIÓDICO OFICIAL DEL GOBIERNO DEL ESTADO  
CORRESPONDIENTE AL DÍA 9 DE MARZO DE 2024

REGLAS.- De Operación 2024 para el Programa de Centros de Desarrollo Comunitario DIF Pilares del Estado de Zacatecas.



Zacatecas

## DIRECTORIO

DAVID MONREAL ÁVILA  
**GOBERNADOR DEL ESTADO**

ANGEL MANUEL MUÑOZ MURO  
**COORDINADOR GENERAL JURÍDICO**

ANDRÉS ARCE PANTOJA  
**DIRECTOR DEL PERIÓDICO OFICIAL**

El Periódico Oficial del Gobierno del Estado de Zacatecas se publica de manera ordinaria los días miércoles y sábados, su edición es únicamente en versión electrónica y tiene validez oficial, según lo establece el decreto 271, publicado el 18 de marzo del año 2023, contiene **Sello Digital**, **Firma Electrónica** y **Código QR** para su verificación.

Para la publicación en el Periódico Oficial se deben de cubrir los siguientes requisitos:

- El documento debe ser original.
- Debe contener sello y firma de quien lo expide.
- Que la última publicación que indica el texto a publicar, debe tener un margen mínimo de dos días hábiles a la fecha de la audiencia, cuando esta exista.
- Efectuar el pago correspondiente de la publicación en la oficina recaudadora de la Secretaría de Finanzas.

La recepción de documentos a publicar se realiza de 8:30 a 15:30 Hrs. En días hábiles.

Para mejor servicio se recomienda presentar su documento en original impreso y digital formato Word.

Domicilio:  
Circuito Cerro del Gato, Edificio I Primer Piso  
Col. Cd. Administrativa CP. 98160  
Zacatecas, Zac.  
Tel. 492 4915000 Ext. 25191

## FUNDAMENTACIÓN Y MOTIVACIÓN JURÍDICA

**L.E. Víctor Humberto de la Torre Delgado**, en mi carácter de Director General del Sistema Estatal para el Desarrollo Integral de la familia, conforme al nombramiento de fecha tres de febrero del año dos mil veintidós, expedido en mi favor por el **C. Lic. David Monreal Ávila**, Gobernador del Estado de Zacatecas y con fundamento en el artículo 84 de la Constitución Política del Estado Libre y Soberano de Zacatecas, artículo 57 Fracción I de la Ley de Entidades Públicas Paraestatales del Estado de Zacatecas y en los artículos 44 y 48 fracción II de la Ley Orgánica de la Administración Pública del Estado de Zacatecas así como los artículos 18, 21, 22 y 30 de la Ley de Asistencia Social del Estado de Zacatecas, publicada en el Periódico Oficial de Gobierno del Estado en fecha 04 de abril de 2007, mediante Decreto no. 442 y su última reforma de fecha 26 de diciembre de 2020, emite las presentes:

### REGLAS DE OPERACIÓN 2024 PARA EL PROGRAMA DE CENTROS DE DESARROLLO COMUNITARIO DIF PILARES DEL ESTADO DE ZACATECAS

#### CONSIDERANDO:

**Que existe inseguridad alimentaria en la población con carencia por acceso a la alimentación nutritiva y de calidad en el Estado de Zacatecas.**

Que los criterios normativos para la operación de los programas alimentarios en el SEDIF se establecen en la Estrategia Integral de Asistencia Social, Alimentación y Desarrollo Comunitario (EIASADC), lo que implica que el Sistema es el responsable del uso de los recursos para lo cual se deben elaborar y publicar las reglas de operación que cumplan tanto con lo que establece el Sistema Nacional para el Desarrollo Integral de la Familia (SNDIF).

Que la razón de ser de los Programas de Alimentación y Desarrollo Comunitario que implementa el SEDIF Zacatecas, son las familias que viven en condición de pobreza alimentaria, privilegiando el desarrollo de las capacidades asociadas con la educación, la salud y la nutrición, siempre en un margen de respeto a sus características culturales y locales, potenciando acciones integrales con el fin de garantizar efectos permanentes o a largo plazo.

Que si bien la presencia de carencias asociadas a cada uno de los espacios impone una serie de limitaciones específicas que violan la libertad y la dignidad de las personas, la presencia simultánea de carencias en los espacios de los derechos sociales y del bienestar económico agrava de forma considerable sus condiciones de vida. Puesto que se trata de derechos sociales garantizados por la Constitución, cualquier privación social tiene un interés fundamental. Sin embargo, para propósitos de política pública, es prioritaria la atención de las personas que, además de presentar carencias sociales, también tienen un ingreso insuficiente. De acuerdo con el documento metodológico, se considera que una persona está en situación de pobreza multidimensional cuando tiene carencias tanto en el espacio de bienestar económico como en el de derechos sociales, por ello el SEDIF se da a la tarea de proporcionar a la población en esta condición apoyos que ayuden a mitigar la situación de pobreza, toda vez que, una persona se encuentra en pobreza multidimensional si no tiene garantizado el ejercicio de al menos uno de sus derechos para el desarrollo social, y si sus ingresos son insuficientes para adquirir los bienes y servicios que requiere para satisfacer sus necesidades (CONEVAL, 2020).

Que según datos del Consejo Nacional de Evaluación de la Política de Desarrollo Social (CONEVAL), en 2022 el 16.6 % de la población de Zacatecas se encuentra en condición de pobreza alimentaria, es decir, 273.1 miles de habitantes del estado de Zacatecas, definiendo a la pobreza alimentaria como la "Incapacidad para obtener una canasta básica alimentaria, aun si se hiciera uso de todo el ingreso disponible en el hogar en comprar sólo los bienes de dicha canasta". La Organización de las Naciones Unidas para la Agricultura y la Alimentación (FAO), define que hay seguridad alimentaria "cuando las personas en todo momento tienen acceso físico y económico a suficiente alimento, seguro y nutritivo,

para satisfacer sus necesidades alimenticias y sus preferencias, con el objeto de llevar una vida activa y sana”.

El Consejo Nacional de Evaluación de la Política de Desarrollo Social (CONEVAL), presentó las estimaciones de pobreza multidimensional 2022 a nivel nacional y estatal, y entre los principales resultados para nuestro estado, destaca que:

- Entre 2016 y 2022, el porcentaje de la población en situación de pobreza multidimensional a nivel estatal pasó de 50.2% a 44.2%, en otras palabras, en 2022, 4 de cada 100 personas en Zacatecas presentaban al menos una privación en sus derechos sociales y tenían un ingreso mensual por persona insuficiente para adquirir una canasta alimentaria, así como bienes y servicios necesarios.
- El porcentaje de la población con un ingreso inferior a la Línea de Pobreza Extrema por Ingresos (valor monetario de la canasta alimentaria) pasó de 14.7% a 16.3%, entre 2018 y 2022, lo que representó un cambio de 30.7 miles de personas que no tienen el ingreso suficiente para adquirir los productos de la canasta alimentaria. El valor monetario de referencia para la Línea de Pobreza Extrema por Ingreso por persona al mes fue de \$2,086.21 y \$1,600.18 en zonas urbanas y rurales, respectivamente.
- El porcentaje de la población que presentó carencia por acceso a la alimentación nutritiva y de calidad pasó de 17.4% a 16.6% entre 2018 y 2022, es decir, de 280,548 a 273,122 de personas en esta situación, en este periodo.
- El porcentaje de personas que presentó al menos tres carencias sociales pasó de 12.6 a 18.6% entre 2018 y 2022, es decir, se incrementó un 6%, pasando de 203,059 a 305,541 personas.

Ilustración 1 Indicadores de Pobreza en Zacatecas según CONEVAL (2022)



Consejo Nacional de Evaluación de la Política de Desarrollo Social

Indicadores	Medición multidimensional de la pobreza, <sup>1</sup> Zacatecas											
	Porcentaje				Miles de personas				Carencias promedio			
	2016	2018	2020	2022**	2016	2018	2020	2022**	2016	2018	2020	2022**
<b>Pobreza</b>	50.2	49.2	45.8	44.2	800.4	795.3	745.7	725.7	1.7	1.8	1.9	2.1
Población en situación de pobreza moderada	46.4	45.6	41.8	39.1	740.2	737.3	681.7	641.6	1.6	1.7	1.8	1.9
Población en situación de pobreza extrema	3.8	3.6	3.9	5.1	60.1	58.1	64.0	84.1	3.3	3.4	3.4	3.4
Población vulnerable por carencias sociales	21.9	24.0	25.5	26.4	348.8	387.4	415.5	433.7	1.7	1.7	1.8	1.9
Población vulnerable por ingresos	9.9	9.4	8.5	8.8	158.3	151.2	138.8	144.8	0.0	0.0	0.0	0.0
Población no pobre y no vulnerable	18.0	17.4	20.2	20.5	287.0	281.5	329.2	337.0	0.0	0.0	0.0	0.0
<b>Privación social</b>												
Población con al menos una carencia social	72.1	73.2	71.3	70.6	1,149.2	1,182.7	1,161.2	1,159.4	1.7	1.7	1.9	2.0
Población con al menos tres carencias sociales	12.0	12.6	14.8	18.6	191.7	203.1	240.6	305.5	3.3	3.3	3.3	3.3
<b>Indicadores de carencia social</b>												
Rezago educativo	19.3	20.8	21.9	20.7	307.3	336.4	356.2	340.1	2.3	2.3	2.4	2.6
Carencia por acceso a los servicios de salud	11.5	11.7	23.8	36.7	183.0	188.7	387.9	602.7	2.6	2.6	2.6	2.6
Carencia por acceso a la seguridad social	61.5	61.6	60.0	57.0	981.1	995.8	977.0	935.6	1.8	1.8	2.0	2.2
Carencia por calidad y espacios de la vivienda	5.1	5.4	3.4	4.6	82.0	87.5	55.2	75.8	2.7	2.7	2.9	3.1
Carencia por acceso a los servicios básicos en la vivienda	10.7	10.4	7.3	7.4	171.3	168.8	119.5	120.6	2.6	2.7	2.9	2.9
Carencia por acceso a la alimentación nutritiva y de calidad	15.9	17.4	17.0	16.6	253.5	280.5	277.1	273.1	2.4	2.3	2.5	2.6
<b>Bienestar económico</b>												
Población con ingreso inferior a la línea de pobreza extrema por ingresos	19.5	14.7	17.0	16.3	310.9	237.4	277.2	268.1	1.7	1.8	1.9	2.0
Población con ingreso inferior a la línea de pobreza por ingresos	60.1	58.6	54.3	53.0	958.6	946.5	884.6	870.5	1.5	1.5	1.6	1.8

<sup>1</sup> De acuerdo con los Lineamientos y normas generales para la definición, identificación y medición de la pobreza (2018) que se pueden consultar en el Diario Oficial de la Federación ([https://www.dof.gob.mx/doc\\_detalle.php?codigo=5542418&fecha=30/10/2018](https://www.dof.gob.mx/doc_detalle.php?codigo=5542418&fecha=30/10/2018)) y la Metodología para la medición multidimensional de la pobreza en México, tercera edición (<https://www.coneval.org.mx/Informes/Publicaciones/Informes/Publicaciones/Documentos/Metodologia-medicion-multidimensional-3ra-edicion.pdf>)

Fuente: estimaciones del CONEVAL, con base en la ENIGH 2016, 2018, 2020 y 2022 del INEGI.

Nota: se utilizan las bases de datos que publicó el INEGI con las proyecciones poblacionales construidas con base en el Marco de Muestreo de Viviendas y los resultados del Censo de Población y Vivienda 2020.

\*\*Para un mejor análisis de la información 2022, consultar las notas técnicas: [https://www.coneval.org.mx/Medicion/MP/Paginas/Notas\\_pobreza\\_2022.aspx](https://www.coneval.org.mx/Medicion/MP/Paginas/Notas_pobreza_2022.aspx)

Fuente: recuperado el 11 de diciembre de 2023 de  
[https://www.coneval.org.mx/Medicion/MP/Paginas/AE\\_pobreza\\_2022.aspx](https://www.coneval.org.mx/Medicion/MP/Paginas/AE_pobreza_2022.aspx)

Esta información ofrece un panorama sobre la situación de la pobreza en la población en cuanto a las barreras para ejercer sus derechos sociales y la adquisición de una variedad de bienes para la satisfacción de sus necesidades esenciales. Ante este contexto, los resultados de la medición de pobreza multidimensional 2022 permiten orientar y fortalecer la implementación de programas o

acciones de política de desarrollo social enfocadas a fomentar la recuperación del ingreso de las personas y la atención del conjunto de carencias sociales, con la coordinación interinstitucional de los tres niveles de gobierno.

Que el Consejo Nacional de Población (CONAPO), nuestro estado se encuentra en un grado de marginación media con un índice de 19.5, se ubica en el lugar número 15 a nivel nacional. Los estados con grado de marginación Muy Alto siguen siendo Guerrero, Chiapas y Oaxaca, mientras que Nuevo León, Ciudad de México, Coahuila, Aguascalientes y Jalisco, presentan un grado de marginación muy bajo. En el contexto estatal, de los 58 Municipios que conforman el Estado Jiménez del Teúl y El Salvador tiene un grado de marginación alto (año 2020).

*Ilustración 2 Distribución de municipios, según grado marginación y año de referencia*

		2000	2005	2010	2015	2020
Alto	Total de Municipios	10	9	1	3	2
	Habitantes	174,927	108,254	4,584	24,187	6,974
Medio	Total de Municipios	27	24	33	21	5
	Habitantes	383,106	278,570	463,547	313,967	102,284
Bajo	Total de Municipios	18	22	21	29	28
	Habitantes	562,612	666,852	712,877	790,307	346,924
Muy Bajo	Total de Municipios	2	3	3	5	23
	Habitantes	232,965	314,016	309,660	450,748	1,165,956

Fuente: Dirección del Sistema Estatal de Información en base a los resultados de marginación por municipio 2000,2005,2010,2015 y 2020.

Que un gran número de zacatecanas y zacatecanos encuentran agravada su vulnerabilidad socioeconómica por razones de edad (adultos mayores), condiciones físicas o mentales (personas con discapacidad), situación familiar (mujeres jefas de familia) y otras.

Que la niñez se mantiene como una de las etapas más prometedoras para lograr el desarrollo del capital humano en nuestro país. El derecho a la protección de la salud y seguridad social de niñas y niños quedó establecido como prioridad con la creación del Sistema Nacional de Protección de Niñas, Niños y Adolescentes en 2015. En 2018 se reafirma este sistema, además de que se consolidan cada una de las autoridades, desde sus respectivas competencias para, entre otras, reducir la morbilidad y mortalidad, asegurar asistencia médica y sanitaria, haciendo hincapié en la atención primaria de este grupo de población. La ENSANUT 2018 presenta el panorama de la situación referente al acceso a salud y seguridad pública que han tenido los niños y niñas de México. Los principales indicadores considerados para representar el estado de salud de niños y niñas comprenden: la cobertura de vacunación, el porcentaje de niñas y niños con enfermedades diarreicas o infecciones respiratorias, así como la funcionalidad, los accidentes a los que están expuestos además de, los episodios y el tipo de violencia que puedan sufrir. La ENSANUT 2018 obtuvo información de 10 100 niñas y niños de 0 a 4 años de edad, y de 11 395 niños y niñas de 5 a 9 años de edad. Para Zacatecas la muestra de niñas y niños de 0 a 9 años fue de 823, de los cuales 417 son hombres y 406 son mujeres. Éstos representaron una población de 312 887, de los cuales 49.5% fueron mujeres y 50.5% fueron hombres.

Que estos antecedentes sustentan que el Gobierno del estado de Zacatecas, instrumente acciones que contribuyan a mejorar el estado de nutrición y promuevan una alimentación correcta mediante el Programa de Atención Alimentaria a Grupos Prioritarios, dirigidas a la población en pobreza alimentaria, agravada por otras condiciones de vulnerabilidad social.

Que en el SEDIF Zacatecas se operan varios programas para atacar la carencia por acceso a la alimentación nutritiva y de calidad. Dichos programas se desarrollan con una inversión de fuente federal por medio del Ramo 33, Fondo de Asistencia Social, para abatir de manera paulatina la pobreza alimentaria que padece el Estado de Zacatecas; de igual forma, se manejan programas que apoyan en pequeña medida a disminuir la pobreza de capacidades y de patrimonio en grupos de atención prioritaria como lo son: las personas adultas mayores, niñas, niños y adolescentes en edad escolar, recién nacidos y las madres jefas de familia.

Que de acuerdo al Censo de Población 2020, Zacatecas cuenta aún con 181 localidades de muy alta y alta marginación; desagregadas en los 58 municipios del estado de Zacatecas como sigue: 87 localidades en muy alta marginación y el resto, 94, en alta marginación.

## 1. Introducción

El Desarrollo Comunitario es un proceso para la mejora de las condiciones sociales y económicas enfocadas al bienestar colectivo. Prioriza como eje fundamental de su quehacer el desarrollo de las personas a partir de su participación y autoconfianza.

Un elemento importante para el desarrollo comunitario, principalmente en aquellas localidades de alta y muy alta marginación, se centra en la implementación de acciones para la promoción de la salud. Esta es entendida como un derecho que trasciende el concepto de cuidado personal, para abarcar la relación entre los individuos y de estos con el Estado, como integrantes de una comunidad, que son capaces de ejercer el derecho a participar, conducirse con autonomía, tomar decisiones y demandar el acceso a servicios de salud de calidad.

La participación social y comunitaria es un eje imprescindible del desarrollo humano. Esta fortalece el sentido de pertenencia a un grupo, a través del cual se facilita el ejercicio de derechos, así como la mejora de los determinantes sociales de la salud.

Las personas involucradas en la implementación de proyectos para el bien común desarrollan capacidades de cooperación, solidaridad y autogestión, fundamentales para lograr la sostenibilidad de los proyectos.

La participación comunitaria, se concibe como la generación planificada e intencionada de escalones de participación cada vez más amplios. Debe ser valorada como el motor del hacer comunidad, como el instrumento a través del cual se cristalizan las decisiones, las aspiraciones y los valores del ser "sujeto" y del ser "comunidad". La organización comunitaria implica la reconstrucción del tejido social, que en ocasiones se desgasta en los diversos espacios de convivencia, con impactos cada vez más visibles entre la población en condiciones de pobreza y vulnerabilidad, incrementando riesgos.

Es por eso que, resulta imprescindible propiciar que la comunidad o el grupo, articulen procesos tendientes al ejercicio de sus derechos, a la preservación de su cultura y tradiciones, fundamentalmente, a la toma de decisiones de lo que les atañe en la vida comunitaria. El fomentar la organización y participación comunitaria, siendo estos componentes inseparables del hacer comunidad, se convierten en valores instrumentales para arribar a formas superiores de desarrollo humano. Como producto del proceso donde la participación y la organización se implementan, ocurre el empoderamiento de la comunidad o el grupo, donde las personas logran el poder, el control, el dominio sobre sí mismos, su convivencia y su vida. Aquí convergen el sentimiento de control personal y el interés por el bienestar social real, encaminado a un desarrollo comunitario. A su vez la participación y organización permiten la coordinación o interrelación de los tres órdenes de gobierno (Federal, Estatal y Municipal).

Estos antecedentes sustentan que el Gobierno del Estado, instrumente acciones que contribuyan a fortalecer el desarrollo comunitario en localidades de alta y muy alta marginación, desde un enfoque basado en los derechos humanos y cultura de la paz, propiciando la organización, participación social, así como el desarrollo de capacidades individuales y colectivas orientadas en los determinantes sociales de la salud, incidiendo en la práctica de estilos de vida saludables para favorecer su calidad de vida mediante el Programa Salud y Bienestar Comunitario.

## 2. Antecedentes

Las Reglas de Operación del Programa de Centros de Desarrollo Comunitario **DIF PILARES**, tienen como base que la **asistencia social** es un derecho de todos los mexicanos y corresponde al Estado garantizar su cumplimiento a través de instrumentos como la Ley General de Salud y la Ley de Asistencia Social. Esta última confiere al Sistema Nacional para el Desarrollo Integral de la Familia (SNDIF), la facultad de coordinar el Sistema Nacional de Asistencia Social Pública y Privada, y fijar las bases sobre las cuales se sustentará la coordinación y concertación de acciones del mismo, integrado, entre otras instancias, por los Sistemas Estatales DIF (SEDIF). Con éstos, el SNDIF se coordina para la operación de programas, prestación de servicios y la realización de acciones en materia de asistencia social.

En este contexto, uno de los servicios de asistencia social que a lo largo de su historia ha proporcionado el DIF, es la entrega de apoyos alimentarios y orientación alimentaria a la población de escasos recursos y a población de zonas marginadas. La historia de este tipo de apoyo se remonta a 1929 con el programa "Gota de Leche", que a fines de los años setenta el DIF retoma con los Programas de Raciones Alimentarias (PRA) y Asistencia Social Alimentaria a Familias en Desamparo (PASAF). Hasta 1997 operaron de manera centralizada desde el SNDIF.

A partir de la descentralización de los programas alimentarios, en 2001 el SNDIF convocó a los SEDIF para desarrollar un proyecto de coordinación de los programas alimentarios, a través de Comisiones de Trabajo. El resultado fue el desarrollo de la Estrategia Integral de Asistencia Social Alimentaria (EIASA) que reúne una nueva estructura de programas dirigidos a diversos sectores de la sociedad con actividades de focalización, orientación alimentaria, aseguramiento de la calidad e implementación de proyectos productivos brindando integralidad a la entrega de apoyos alimentarios directos.

Paralelamente, el enfoque de desarrollo comunitario, que prioriza como eje fundamental de su quehacer, el mejoramiento de las condiciones de vida de las comunidades a partir de su participación activa, se remonta a la creación de la Red Móvil Nacional que, desde los inicios del SNDIF, se instauró como una red de 1,000 promotoras, quienes pasaban una estancia de tres a cuatro meses en localidades rurales e indígenas, con el propósito de formar grupos comunitarios, impulsando las coordinaciones locales e institucionales requeridas en cada estado y procurando diversos apoyos para el desarrollo de su trabajo en comunidad.

Asimismo, en el año de 1989, se crea el programa Cocinas Populares y Unidades de Servicios Integrales (COPUSI), el cual, además de apoyar la alimentación de las familias, tenía el propósito de ofrecer un espacio para el encuentro y la reflexión comunitaria, a fin de promover acciones de atención integral en cuatro ámbitos: alimentación, salud, educación, capacitación y recreación, fortaleciendo la participación y organización comunitaria a través del desarrollo de capacidades. Posteriormente, COPUSI fue complementado con el Programa de Fomento a la Producción de Alimentos para Autoconsumo (FOPAPA).

En 1993, la Red Móvil Nacional diseña una nueva estrategia de trabajo denominada "Modelo de Desarrollo Comunitario", a través de la cual se incorporaron experiencias, prácticas y planteamientos novedosos, que dieron lugar a la conformación de redes municipales y la integración de grupos de trabajo interdisciplinarios.

En 2002, COPUSI se transformó en el Programa de Espacios de Alimentación Encuentro y Desarrollo (EAEyD), mientras que el FOPAPA se convirtió en el Programa de Unidades Productivas para el

Desarrollo (UNIPRODES). Estos dos programas, junto a la experiencia de la Red Móvil Nacional, contribuyeron a la creación en 2003, del Programa Integral de Desarrollo Comunitario “Comunidad DIFerente”, que permaneció vigente durante 15 años, con el objetivo de mejorar las condiciones sociales de vida de la población en localidades de alta y muy alta marginación, a través de la conformación de Grupos de Desarrollo que implementaran de manera autogestiva, proyectos comunitarios, con la participación activa, organizada, sistemática y voluntaria de sus integrantes.

El Modelo de Desarrollo comunitario “Comunidad DIFerente” opera a partir del año 2004 en el Estado de Zacatecas, mediante la coordinación del gobierno del estado con los municipios se promovió e incentivó la organización y participación de la comunidad en programas y proyectos de desarrollo socio-económico mejorando la calidad de vida de las familias. Como Estrategia Integral de Desarrollo Comunitario (EIDC) “Comunidad DIFerente” se organizó desde la Subdirección de Alimentación y Desarrollo Comunitario, a partir del Equipo Estratégico y con la suma del personal de las demás áreas de la Subdirección, conformando brigadas integrales, con el objetivo de dar un seguimiento de calidad a las localidades atendidas, fortaleciendo así la red de promotoría estatal además de la participación activa de los grupos de desarrollo conformados en las comunidades.

La promotoría Estatal y Municipal apoya y orienta a la promotoría comunitaria y grupos de desarrollo en la actualización de sus diagnósticos participativos y programas de trabajo comunitarios evaluando el avance en sus actividades planeadas y reprogramando las que por algún motivo no se realizaron.

Desde 2010 con la radicación de Recurso de Ramo 12 se han logrado fortalecer los procesos Formativo-Educativo y Organizativo-Participativo con la impartición de capacitaciones en temas como: Organización comunitaria y participación social, desarrollo humano, liderazgo, derechos humanos y planeación. También se ha logrado un avance en la implementación de proyectos sociales y productivos al mejorar sus técnicas de gestión ante las instituciones y se ha fortalecido la economía mediante la implementación de insumos para proyectos productivos.

En 2020, el Programa Comunidad DIFerente, se convierte en el Programa de Salud y Bienestar Comunitario (PSBC), el cual tomó como base la experiencia de más de tres décadas y orientó sus esfuerzos para actuar prioritariamente sobre los determinantes sociales de la salud que afectan a las comunidades de alta y muy alta marginación, desde un enfoque de derechos. En este contexto, se estableció como eje rector la organización y participación comunitaria y el desarrollo de capacidades individuales y colectivas para promover la salud comunitaria desde el empoderamiento social, a partir de ocho componentes para el bienestar: organización para la autogestión, autocuidado, alimentación correcta y local, economía solidaria, espacios habitables sustentables, gestión integral de riesgos, sustentabilidad y recreación y manejo del tiempo libre, en 2023 se suma el componente Paz, con el propósito de fortalecer el bienestar comunitario y reconstruir el tejido social.

De esta manera el enfoque de la atención alimentaria y de desarrollo comunitario, se unen en una sola Estrategia, dando paso para 2021 a la Estrategia Integral de Asistencia Social Alimentaria y Desarrollo Comunitario (EIASADC), misma que favorece, la acción conjunta a favor del bienestar de la población en condiciones de vulnerabilidad, siendo este el principal objetivo del SNDIF. A partir del 2021 el presupuesto que se asigna a la operación del PSBC procede del Ramo General 33

### 3. Glosario de Términos

**Acta Constitutiva.** Documento generado en Asamblea Comunitaria con vigencia de dos años, en el cual queda establecido el nombre, la edad, el domicilio y firma de quienes integran el Grupo de Desarrollo, sus funciones y la forma en que éste operará. Así como nombre, fecha y lugar de nacimiento, sexo, domicilio y firma de la persona representante del Grupo de Desarrollo.

**AGEB:** Es la extensión territorial que corresponde a la subdivisión de las áreas geoestadísticas municipales. Constituye la unidad básica del Marco Geoestadístico Nacional y, dependiendo de sus características, se clasifican en dos tipos: urbana y rural.



**AGEB urbana:** Área geográfica ocupada por un conjunto de manzanas que generalmente va de 1 a 50, perfectamente delimitadas por calles, avenidas, andadores o cualquier otro rasgo de fácil identificación en el terreno y cuyo uso del suelo sea principalmente habitacional, industrial, de servicios, comercial, etcétera, sólo se asignan al interior de las localidades urbanas.

**AGEB rural:** Subdivisión de las áreas geoestadísticas municipales que se ubican en la parte rural, cuya extensión territorial es variable y se caracteriza por el uso del suelo de tipo agropecuario o forestal. Contiene localidades rurales y extensiones naturales como pantanos, lagos, desiertos y otros, delimitada por lo general por rasgos naturales (ríos, arroyos, barrancas, etcétera) y culturales (vías de ferrocarril, líneas de conducción eléctrica, carreteras, brechas, veredas, ductos, límites prediales, etcétera).

**Asamblea Comunitaria.** Reunión general de miembros de una localidad para decidir sobre asuntos relativos a la salud y el bienestar comunitario, tiene entre sus finalidades conformar un Grupo de Desarrollo, informar y tomar decisiones, así como darle seguimiento a las mismas.

**Autogestión Comunitaria.** Proceso formativo que implica acciones participativas para la toma de decisiones individuales, familiares y colectivas en torno la salud comunitaria, y para disminuir la dependencia de las ayudas gubernamentales dirigidas a sobrevivir. Lo cual requiere la creación de alianzas y redes con otras organizaciones y participación en las estructuras de poder.

**Capacitación.** Proceso de formación destinado a promover, facilitar, fomentar y desarrollar las aptitudes habilidades o conocimientos de las personas, con el fin de permitirles mejores oportunidades y condiciones de vida.

**CDC.** Centro de Desarrollo Comunitario.

**Comité de Vigilancia Ciudadana (CVC).** Se constituye por la Población Atendida del Programa Salud y Bienestar Comunitario electa democráticamente e integrada de manera organizada, independiente, voluntaria y honorífica, su propósito es verificar la adecuada ejecución del Programa, la correcta aplicación de los recursos públicos asignados y el cumplimiento de las metas.

**Comunidad.** Personas que en conjunto habitan un espacio geográfico determinado, que generan un sentido de pertenencia e identidad social, que interaccionan entre sí, operando redes de comunicación y apoyo mutuo, para lograr determinados objetivos, intereses, satisfacer necesidades, resolver problemas y desempeñar funciones sociales relevantes para su localidad.

**CONAPO.** Consejo Nacional de Población.

**CONEVAL:** Consejo Nacional de Evaluación de la Política de Desarrollo Social.

**Convenio de Coordinación.** Es el instrumento jurídico que suscriben el Sistema Nacional para el Desarrollo Integral de la Familia y los Sistemas Estatales para el Desarrollo Integral de la Familia para la asignación de recursos, con el objetivo de ejecutar un proyecto alineado al Programa de Salud y Bienestar Comunitario.

**Desarrollo Comunitario.** Proceso destinado a crear condiciones de progreso social y económico para toda la comunidad, con su participación y autoconfianza, siempre enfocado a la salud comunitaria y al bienestar colectivo.

**Determinantes sociales de la salud.** Las condiciones culturales, económicas, políticas, educativas, psicológicas y biológicas que se presentan en la localidad donde las personas nacen, crecen, viven, trabajan y envejecen, que pueden ser modificables a través de la acción comunitaria, y que están orientadas a la organización para la autogestión, autocuidado, alimentación correcta y local, economía solidaria, espacios habitables sustentables, gestión integral de riesgos, sustentabilidad y recreación y manejo del tiempo libre.

**DGADC.** Dirección General de Alimentación y Desarrollo Comunitario.

**Diagnóstico Exploratorio (DE).** Es el ejercicio inicial analítico realizado por el Sistema Estatal para el Desarrollo Integral de la Familia que constata las características económicas, sociales, políticas, culturales, demográficas y topográficas de la Comunidad, de manera que se ubiquen las circunstancias de las cuales se parte.

**Diagnóstico de la Salud y el Bienestar de la Comunidad (DSBC).** Es una caracterización de la condición que presenta la comunidad respecto a su salud y bienestar; se lleva a cabo al inicio de la intervención para obtener datos que permitan medir la situación inicial y , posteriormente, en distintas etapas del proceso para evaluar el avance que generan las acciones del PSBC.

**Diagnóstico Participativo (DP).** Es el ejercicio de reflexión de la realidad que llevan a cabo, en conjunto, el Grupo de Desarrollo y la Promotoría, basado en la metodología de Planeación Participativa, que permite identificar y priorizar sus problemáticas, y establecer alternativas de solución, todo ello como punto de partida para tomar decisiones encaminadas a mejorar la salud comunitaria.

**EIASADC.** Estrategia Integral de Asistencia Social, Alimentación y Desarrollo Comunitario.

**Estilos de Vida Saludables.** Son formas de comportamiento humano, cotidiano que expresan el desarrollo individual y colectivo de capacidades para: el autocuidado, la recreación y manejo del tiempo libre, la gestión integral de riesgos, los espacios habitables sustentables, la alimentación correcta y local, la sustentabilidad, la economía solidaria y la organización para la autogestión.

**Estrategia Anual de Inversión Comunitaria (EAIC).** Iniciativa en la que se detallan los proyectos sociales o productivos, las acciones de capacitación y asesoría técnica y sus respectivos requerimientos de financiamiento, que corresponden a las alternativas de acción colectiva que el GD ha identificado como prioritarios en su Programa de Trabajo Comunitario, pueden abarcar uno o más aspectos encaminados a modificar los determinantes sociales de la salud, de tal manera que incida significativamente en la creación de condiciones para la salud y el bienestar comunitarios.

**Grupo de Desarrollo (GD).** Es el conjunto de personas que se congregan y constituyen mediante asamblea como organización comunitaria, con el propósito de impulsar los trabajos para la salud y el bienestar de su localidad. Es conformado por personas que han decidido trabajar libre, gratuita y voluntariamente, sin discriminación por sexo, género, rango social, orientación sexual o cualquier otro motivo o circunstancia.

**Insumos.** Son tipos de beneficios tangibles, se refieren a los paquetes de alimentos, animales, materias primas, herramientas básicas y otros materiales útiles que faciliten y consoliden los Proyectos Comunitarios de los Grupos de Desarrollo, financiados a través de recursos de Fondo de Aportaciones Múltiples componente Asistencia Social (FAM-AS) Ramo 33.

**Localidad.** Es el espacio geográfico ocupado con una o más viviendas, las cuales pueden estar o no habitadas; este lugar es reconocido por un nombre dado por la ley o la costumbre.

**Padrón de población beneficiaria.** Es la lista, registro o base de datos de personas beneficiarias que reciben directa o indirectamente subsidios y/o apoyos presupuestarios (a nivel municipio y/o localidad), por haber cumplido con los criterios de elegibilidad y con los requerimientos establecidos en las disposiciones aplicables relativas al Programa de que se trate.

**PED:** Plan Estatal de Desarrollo 2022- 2027.

**Población objetivo:** Población específica que un programa tiene planeado o programado atender para cubrir la población potencial y que cumple con los criterios de elegibilidad establecidos en su normatividad.

**Proyecto Estatal Anual de Desarrollo Comunitario (PEA-DC).** Es un instrumento de planeación del área de Desarrollo Comunitario del DIF Estatal, de elaboración anual, donde se plantea detalladamente el conjunto de acciones que impulsan el bienestar colectivo, a través de la promoción de la salud comunitaria. PSBC. Programa de Salud y Bienestar Comunitario.

**IPPEADC.** Informe Parcial del Proyecto Estatal Anual de Desarrollo Comunitario.

**Planeación Participativa.** Es una metodología que el Programa de Salud y Bienestar Comunitario retoma con el propósito de facilitar que los Grupos de Desarrollo participen en forma activa, corresponsable y decisoria en la búsqueda de alternativas que modifiquen las condiciones de vulnerabilidad social que les afectan. Permite que la toma de decisiones se construya en conjunto, a través de talleres de trabajo participativo, donde se aplican las herramientas que propician el análisis y la reflexión del contexto local; les permiten identificar prioridades colectivas y diseñar las estrategias y acciones pertinentes para impulsar el cambio, mismas que en forma de proyectos integrarán su Programa de Trabajo Comunitario. Esto es, constituye una estrategia central que direcciona el desarrollo y aplicación de capacidades para fortalecer la salud comunitaria.

**Población Atendida.** Son las localidades beneficiadas que reciben directamente subsidios y/o apoyos presupuestarios, al haber cumplido con los criterios de elegibilidad y con los requerimientos establecidos en las disposiciones aplicables relativas al Programa de Salud y Bienestar Comunitario.

**Programa de Trabajo Comunitario (PTC).** Es el documento que contiene la propuesta de trabajo del GD para el manejo y/o solución de las problemáticas identificadas en el Diagnóstico Participativo, en función de una visión integral que incluye las responsabilidades y tareas de los y las integrantes del GD.

**Promotoría.** Es el recurso humano fundamental (municipal/estatal), que apoya al Sistema Estatal para el Desarrollo Integral de la Familia en el proceso de instalación, implementación y seguimiento del Programa de Salud y Bienestar Comunitario. Acompaña y guía al GD a lo largo de todas las fases de acción comunitaria, lo asesora y le brinda las herramientas necesarias para sus procesos de reflexión, planeación, ejecución, gestión y formación de promotores y promotoras comunitarias.

**Proyecto Comunitario.** Es un plan de acción que considera actividades concretas, interrelacionadas y coordinadas entre sí, que se realizan con el fin de generar determinados bienes y servicios, orientados a satisfacer necesidades y/o resolver problemas colectivos. Los Proyectos Comunitarios atienden temas relativos al logro de estilos de vida saludable por lo que pueden estar direccionados al autocuidado, a la recreación y manejo del tiempo libre, a la gestión integral de riesgos, a los espacios habitables sustentables, a la alimentación correcta y local, a la sustentabilidad y a la economía solidaria. Se dividen en proyectos sociales y proyectos productivos

**Proyecto Productivo.** Es el proyecto comunitario orientado a la producción de bienes y servicios materiales, considera la inversión en instalaciones, maquinarias, equipos, tecnología, etc. Ejemplos de este tipo son: panaderías, tianguis comunitarios, huertos comunitarios, invernaderos, estanques acuícolas, apiarios, granjas de especies menores, etc.

**Proyecto Social.** Es el proyecto comunitario encaminado a brindar servicios que si bien no generan utilidad monetaria o rentabilidad económica proporcionan beneficios a nivel de la sociedad. Ejemplos de este tipo son: culturales, activación física, construcción de parques, construcción de letrinas, mejoramiento de la vivienda, rehabilitación o equipamiento de espacios alimentarios, etc.

**Salud Comunitaria.** Se refiere a la combinación de habilidades, creencias y ciencias, dirigidas hacia el mantenimiento y la mejora de la salud de todas las personas de la comunidad a través de la acción colectiva o social, para lograr un estado de completo bienestar físico, mental y social.

**Salud y Bienestar Comunitario.** Para efectos de este programa, la salud y bienestar comunitario, es el estado de satisfacción de las necesidades de los integrantes de una comunidad, a través de la intervención en siete componentes: autocuidado de la salud, recreación y manejo del tiempo libre, gestión integral de riesgos, espacios habitables saludables, alimentación correcta y local, economía solidaria, así como sustentabilidad.

**SAyDC.** Subdirección de Alimentación y Desarrollo Comunitario

**SEDIF.** Sistema Estatal para el Desarrollo Integral de la Familia.

**SFP.** Secretaría de la Función Pública.

**SIIPP-G.** Sistema Integral de Información de Padrones de Programas Gubernamentales.

**SMDIF.** Sistema Municipal para el Desarrollo Integral de la Familia.

**SNDIF.** Sistema Nacional para el Desarrollo Integral de la Familia.

**SIAS:** Sistema electrónico para la captura de información de beneficiarios (padrón) que lleva por nombre "Sistema de Información Integral sobre Asistencia Social".

**SIPAB:** Sistema de Padrón de Beneficiarios de programas estatales de las dependencias y entidades del Poder Ejecutivo del Estado de Zacatecas.

### 3. Objetivo

Impulsar procesos de organización, participación y autodesarrollo para fortalecer el bienestar de los habitantes, a través de una red de servicios cuyo diseño impulsa la autonomía, economía, educación, deporte y cultura. Generando lazos sociales, así como disminuir las incidencias de conductas delictivas en los entornos de cada Centro.

#### 4.1 Objetivos específicos

Habilitar, rehabilitar o equipar espacios para actividades educativas, financieras, deportivas y culturales para todas las edades, con un enfoque pedagógico, de inclusión social, contemplando la salud física y mental, así como una cultura de paz, garantizando el ejercicio de sus derechos, fomentando la participación de los tres órdenes de gobierno, así como otras dependencias, Instituciones, asociaciones u organismos internacionales.

### 5. Cobertura

Estatal, en los cincuenta y ocho municipios del estado, localidades y AGEB rurales y urbanas, brindando los apoyos en las zonas de atención prioritaria y a las comunidades de alta y muy alta marginación.

### 6. Población y focalización

#### 6.1 Población potencial

De acuerdo al Censo de Población y Vivienda INEGI 2020, en el estado habitan 1'622.138 habitantes

## 6.2. Población objetivo

742,939 en situación de pobreza.

355,270 en rezago educativo.

386,069 con carencia a los servicios de salud.

1, 156,584 con carencia a la seguridad social.

118,416 con carencia a los servicios básicos de vivienda.

277,100 con carencia por acceso a la alimentación nutritiva y de calidad.

55,200 con carencia a la calidad y espacios de la vivienda.

## 6.3 Criterios de focalización

El SEDIF realiza una identificación de territorio y espacios para la implementación del programa. Las instalaciones de infraestructura física deben ser de propiedad gubernamental a nivel estatal o municipal y su operación debe recaer en el Sistema para el Desarrollo Integral de la Familia (DIF). Este enfoque impulsará las capacidades de autogestión, asociación, organización, laborales, educativas, deportivas y lúdicas mediante la participación ciudadana. Se busca implementar estas actividades como estrategia integral para llevar a cabo acciones de beneficio social, adaptadas a las condiciones y necesidades específicas de las comunidades en cuestión. El SEDIF en coordinación del SMDIF realiza el diagnóstico de necesidades de la población, con el objetivo de otorgar servicios de acuerdo con las necesidades de la población beneficiaria. El SMDIF propone trabajar en conjunto con los SEDIF y SMDIF las siguientes acciones:

1. Corresponsabilidad tripartita para el fortalecimiento de los CDC.
2. Buscar alianzas con otros organismos o instituciones sin fines de lucro que apoyen con el fortalecimiento y los objetivos de estos espacios.
3. Dar seguimiento a las acciones y actividades realizadas en los CDC.
4. Brindar una atención con equidad, la inclusión y la igualdad de género; así mismo, buscar la pertenencia de la población beneficiaria.
5. Promover el acceso igualitario al uso y desarrollo de la ciencia, la tecnología y la innovación.
6. Monitorear la participación y el acceso de todas las personas que asisten a los CDC, validando el aprendizaje, las competencias adquiridas, la integración social y los procesos productivos.
7. Contribuir a que los procesos de aprendizaje sean eficaces con la formación continua de los profesionales, promotores, talleristas, docentes y figuras transformadoras de cambio.
8. Impulsar la economía de los productos elaborados por los beneficiarios en los talleres de economía o grupos locales a través de la instalación de tianguis productivos temporales, ferias gastronómicas, artesanales, textiles, etc.; en el interior de las instalaciones del CDC.
9. Brindar una atención integral, como el cuidado de la salud física, mental y emocional; generando estrategias de intervención con la participación de un equipo multidisciplinario y de servicios.
10. Capacitar al personal en temas de salud mental, con la finalidad de prevenir la incidencia de actos delictivos, violencia y suicidio en la población beneficiaria.

11. Garantizar el derecho a la educación inclusiva, con atención integral.
12. Adaptar espacios para comedores comunitarios en el marco del Tomo 3 de esta Estrategia.
13. Impulsar la producción local de alimentos, así como las capacidades de los pequeños productores, la agricultura familiar y los huertos comunitarios.

#### **6.4 Requisitos de selección de beneficiarios**

En los Centros Comunitarios se atenderá a todas las personas que busquen un espacio para su desarrollo educativo, social, cultural, económico, de salud e integración social cerca de su municipio, localidad o comunidad, sobre todo a aquellas personas que pertenezcan a grupos de atención prioritaria.

#### **6.5 Métodos y/o procedimientos de selección**

- a) Contar con un diagnóstico exploratorio de las localidades seleccionadas para identificar el contexto y problemáticas generales en relación a los determinantes del componente de paz.
- b) Convocar una asamblea comunitaria para exponer el programa de Centros de Desarrollo Comunitario.
- c) Implementación de la participación y organización por parte de los SNDIF, SEDIF y SMDIF.
- d) Contar con un Diagnóstico Participativo (DP) y un Programa de Trabajo Comunitario (PTC) con relación al componente de Paz.

#### **6.6 Programas potencialmente complementarios**

**Educación:** disminuir el rezago educativo, brindando asesorías y llevara la tecnología a las comunidades. (SEDUZAC)

**Economía:** A través de diferentes capacitaciones, talleres y oficios se favorecerá la economía de las familias, preparará a las personas para diversos oficios, formará, emprendedores, emprenderá la comercialización de productos y se impulsará el auto empleo así como proyectos de desarrollo a corto, mediano y largo plazo. (Secretaría de Economía, Secretaría de Desarrollo Social, Fondo Nacional para el Fomento de las Artesanías, INAIS, etc)

**Deporte:** Promover actividades físicas y deportivas brindando acceso a distintas disciplinas, favoreciendo el crecimiento físico y mental. (INCUFIDEZ).

**Cultura y Paz:** Impulsar la oferta artística y cultural así como promover espacios de esparcimiento artísticos y culturales que fomenten la participación de los Grupos de Atención Prioritaria. (Instituto de la Cultura).

**Salud:** Este eje brindará orientación y asesoría para la salud individual de los beneficiarios desde una perspectiva de atención primaria y promoción de la salud fomentando estilos de vida saludable, así como acciones de salud mental y prevención de adicciones. (Servicios de Salud de Zacatecas, AMSABI).

### **7. Características de los apoyos**

#### **7.1 Tipo de apoyo**

Los Centros de Desarrollo Comunitario DIF PILARES se brindaran talleres, oficios, capacitaciones, etc. El programa considera 5 ejes:

- I. Educación: Este eje disminuirá el rezago educativo, brindará asesorías y llevará la tecnología a las comunidades.
- II. Economía: A través de diferentes capacitaciones, talleres y oficios se favorecerá la economía de las familias, preparará a las personas para diversos oficios, formará, emprendedores, emprenderá la comercialización de productos y se impulsará el auto empleo así como proyectos de desarrollo a corto, mediano y largo plazo
- III. Deporte: Promover actividades físicas y deportivas brindando acceso a distintas disciplinas, favoreciendo el crecimiento físico y mental.
- IV. Cultura y Paz: Impulsar la oferta artística y cultural así como promover espacios de esparcimiento artísticos y culturales que fomenten la participación de los Grupos de Atención Prioritaria.
- V. Salud: Este eje brindará orientación y asesoría para la salud individual de los beneficiarios desde una perspectiva de atención primaria y promoción de la salud fomentando estilos de vida saludable, así como acciones de salud mental y prevención de adicciones.

## 7.2 unidad y periodicidad de los apoyos

La estructura para la operación la definirán los SEDIF en coordinación con los SMDIF, esto dependerá de las necesidades de la población, espacios con los que cuente el centro (personal para la adecuada operación), diversidad de actividades o servicios otorgados. Todos los Centros de Desarrollo Comunitario deberán atender los 5 ejes del programa y podrán adaptarse a los siguientes modelos de acuerdo con los espacios disponibles:

**MODELO 1**

- **Salón de usos múltiples:** en el espacio podrá ser multidisciplinario, impartiendo talleres de economía, cultura y algunas actividades deportivas.
- **Espacios abiertos:** para actividades culturales o deportivas, así como para impulsar jornadas de economía.

**MODELO 2**

- **Salón de usos múltiples:** en el espacio podrá ser multidisciplinario, donde se podrán impartir talleres culturales y algunas actividades deportivas.
- **Espacios abiertos:** para actividades culturales o deportivas, así como para impulsar jornadas de economía.
- **Salón o aula educativa:** mínimo 1 espacio para asesorías, talleres, oficios, etc.

**MODELO 3**

- **Salón de usos múltiples:** en el espacio podrá ser multidisciplinario, donde se podrán impartir talleres culturales y algunas actividades deportivas.
- **Espacios abiertos:** para actividades culturales o deportivas, así como para impulsar jornadas de economía.
- **Salón o aula educativa:** mínimo 1 espacio para asesorías, talleres, oficios, etc.
- **Salón o aulas para talleres con equipo especializado:** carpintería,



belleza, costura, repostería, etc., o talleres culturales y algunas actividades deportivas.

#### MODELO 4

- **Salón de usos múltiples:** en el espacio podrá ser multidisciplinario, donde se podrán impartir talleres culturales y algunas actividades deportivas.
- **Espacios abiertos:** para actividades culturales o deportivas, así como para impulsar jornadas de economía.
- **Salón o aula educativa:** mínimo 1 espacio para asesorías, talleres, oficios, etc.
- **Salón o aulas para talleres con equipo especializado:** carpintería, belleza, costura, repostería, etc., o talleres culturales y algunas actividades deportivas.
- **Contar con 1 o más de los siguientes servicios,** siempre y cuando se cuente con las condiciones necesarias:
  - **Espacio de rehabilitación Integral:** para brindar servicios de rehabilitación integral.
  - **Comedor comunitario:** para garantizar la alimentación de las personas de atención vulnerable.
  - **Salones o espacios para la atención a personas mayores:** para realizar actividades que promuevan y garanticen su plena integración en la sociedad.
  - **Centros de Atención Infantil:** para brindar atención, cuidado y desarrollo integral infantil.
  - **Consultorio integral de salud:** para atención médica general, psicológica y nutricional.

### 7.3 Criterios de selección para los insumos

Equipamiento de activos fijos como mobiliario para la realización de talleres, actividades que promuevan y garanticen la integración de la sociedad.

## 8. Acciones Transversales

### 8.1 Orientación y Educación Alimentaria

Tipo de Apoyo: En Especie, mediante talleres y/o capacitaciones.

Objetivo de la Orientación y Educación Alimentaria

Promover la integración de una alimentación correcta conforme lo establecido en la EIASADC, a través de acciones formativas y participativas con perspectiva familiar, comunitaria, de género y regional, a fin de empoderar a los beneficiarios de los programas para la toma de decisiones saludables.

Implementación de orientación y educación alimentaria

Para lograr el objetivo es necesario transitar de la visión asistencial que concibe a las comunidades como receptoras pasivas tanto de los apoyos otorgados, como de los mensajes y acciones de orientación y educación alimentaria, a un enfoque basado en la participación comunitaria, en el cual, se asume que las comunidades son autogestivas y activas en el proceso de transformarse a sí mismas, en particular transformar sus comportamientos, actitudes y prácticas relativos a la alimentación. La orientación y educación alimentaria debe formar parte del proceso para otorgar asistencia social alimentaria, desde el momento de la composición de los apoyos alimentarios con criterios de calidad nutricia, durante el diseño de los menús, hasta que los insumos son consumidos por los beneficiarios.

## **9. Derechos, obligaciones y sanciones.**

### **9.1. Derechos**

#### **De la Población atendida:**

- a) Recibir un trato digno, respetuoso y equitativo, libre de discriminación por edad, sexo, género, grupo étnico, partido político o religión, orientación sexual, entre otros;
- b) Solicitar y recibir información sobre el estado que guardan las gestiones que hubieren realizado;
- c) Ser parte de los procesos de organización y participación comunitaria establecidos en el Programa de Centros de Desarrollo Comunitario DIF Pilares.
- d) Participar en acciones de capacitación que respondan a sus requerimientos de conocimientos, habilidades y aptitudes;

#### **De los SMDIF**

- a) Solicitar y recibir información sobre el estado que guardan las gestiones que hubieren realizado, y
- b) Recibir asesoría, capacitación, acompañamiento e información por parte del SEDIF.

### **9.2 Obligaciones**

#### **De la población atendida:**

- a) Participar activamente en las acciones definidas por el CDC DIF Pilares;
- c) Asistir y participar en las capacitaciones programadas por el SEDIF y/o el SMDIF para el ejercicio vigente;

#### **Del SMDIF**

- a) Dar a conocer las Reglas de Operación sobre el PCDC DIF Pilares a los beneficiarios;
- b) Coadyuvar en el seguimiento y operación del programa.
- c) Gestionar ante el ayuntamiento u otras instancias competentes, los recursos para la operación del PCDC DIF Pilares;
- d) Observar la normativa federal aplicable al programa;

**Del SEDIF**

- a) Atender las observaciones y recomendaciones emitidas por el SNDIF;
- b) Supervisar constantemente las localidades que hayan sido beneficiadas con el PCDC DIF Pilares, llevando un reporte de la visita con evidencia fotográfica;
- c) Participar en las capacitaciones que el SNDIF otorgue para la mejora de la implementación del PCDC DIF Pilares;
- d) Proporcionar en tiempo y forma la información solicitada por el SNDIF sobre la operación y el seguimiento al PCDC DIF Pilares;
- e) Proporcionar oportunamente la información solicitada por otras instancias facultadas para vigilar o fiscalizar la operación del PCDC DIF Pilares;
- f) Observar la normativa federal aplicable;
- g) Determinar la cobertura de atención para el ejercicio fiscal, siempre que el territorio de atención sean localidades de alta y muy alta marginación de acuerdo con el "Índice de Marginación a nivel Localidad 2020" del CONAPO;
- h) Dar a conocer las Reglas de Operación y otorgar capacitación sobre el PCDC DIF Pilares a los SMDIF;

**10. Instancias Participantes****10.1 Instancias Ejecutoras**

El SEDIF es la instancia ejecutora, a través de la Subdirección de Alimentación y Desarrollo Comunitario en coordinación con los SMDIF, quienes estarán a cargo de la promoción, operación, administración, ejecución, seguimiento y comprobación de los recursos asignados, conforme a las presentes Reglas de Operación.

**10.2 Instancia normativa estatal.**

El SEDIF, por su facultad para publicar las presentes Reglas de Operación, es la entidad competente para coordinar la implantación, ejecución del Programa y la administración del recurso asignado proveniente del Ramo General 33 en apego a los objetivos de la Ley de coordinación Fiscal, así como para el seguimiento del cumplimiento de los objetivos de seguridad operacional fijados en él, sin que esto altere las competencias que la normativa vigente atribuye a las autoridades nacionales de supervisión y al resto de los organismos, órganos, entes y entidades.

Asimismo, en coordinación con la Subdirección Jurídica del SEDIF, la Función Pública del Estado y el Órgano Interno de Control están facultados para interpretar las presentes Reglas de Operación, así como para resolver aspectos no contemplados en ellas.

**10.3 Instancia normativa federal.**

Le corresponde al SNDIF, a través de la Dirección General de Alimentación y Desarrollo Comunitario por medio de la Estrategia Integral de Asistencia Social, Alimentación y Desarrollo Comunitario, con fundamento en la Estrategia Programática del FAM-AS del presupuesto de Egresos de la Federación para el ejercicio 2024 fungir como instancia normativa federal.

## 11. Coordinación institucional.

### 11.1 Prevención de duplicidades.

Para contrarrestar los diversos problemas que implica una política social fragmentada (duplicidad de acciones, altos costos de coordinación y objetivos que podrían ser diversos) el SEDIF buscará la máxima coordinación posible con los Sistemas Municipales para el Desarrollo Integral de la Familia, Organizaciones Civiles y con otras Dependencias de Gobierno Estatal y Federal.

### 11.2 Convenios de colaboración.

De acuerdo con el principio de Fortalecimiento del Pacto Federal, se firmarán Convenios de Colaboración entre "EL SEDIF" y "EL SMDIF" cuyo objeto será el establecer las bases de colaboración para fortalecer la operación de este Programa, estableciendo dentro de las facultades y atribuciones que a cada uno competen, la adecuada coordinación, concentración y desarrollo de acciones tendientes a elevar la calidad de vida de las familias y comunidades prioritarias por medio de los programas institucionales establecidos u otros especiales o extraordinarios que llegaren a convenir en el rubro de la Asistencia Social.

### 11.3 Colaboración

El SNDIF reforzará las relaciones intra e interinstitucionales, mediante la firma de convenios marco a nivel federal con diferentes instituciones del sector público, social y privado así como de los diferentes niveles de gobierno. Con el fin de optimizar recursos, se buscará otorgar una atención integral a los beneficiarios a través de la intervención y apoyo de otras instituciones gubernamentales en la operación de este Programa. Corresponde a "EI SEDIF" y a "EI SMDIF" ejecutar la acción de coordinación interinstitucional al nivel local para fortalecer la operación e impacto del Programa.

### 11.4 Concurrencia

El SNDIF, SEDIF, SMDIF y PCDC DIF Pilares, promoverán que sus acciones se ejecuten en un marco de concurrencia y articulación de esfuerzos con el fin de propiciar el desarrollo de los territorios y de la población en pobreza, vulnerabilidad, rezago y marginación de la entidad, de conformidad con lo que establece la Ley General de Desarrollo Social.

Con la finalidad de apoyar la transparencia y rendición de cuentas, sobre los resultados de este Programa operado con recursos del Ramo 33 FAM-AS, existen mecanismos de intercambio de información entre los PCDC DIF Pilares, SMDIF, SEDIF y las Instancias Globalizadoras Federales, así como con el SNDIF. Estos mecanismos se constituyen por la evaluación y el seguimiento establecidos por instancias federales, como la SHCP y el Consejo Nacional de Evaluación de la Política de Desarrollo Social (CONEVAL); así como las visitas de seguimiento, asesorías, reuniones, encuentros nacionales, y por el envío de información al SNDIF por parte de "EL SEDIF", de acuerdo al calendario emitido por el SNDIF

## 12. Mecánica de operación.

### 12.1 Proceso

<b>SEDIF/SMDIF</b>	<ol style="list-style-type: none"> <li>1. Identificación territorial.</li> <li>2. Realizan diagnóstico de las necesidades de la población.</li> <li>3. Desarrollan la oferta de servicios de acuerdo a las necesidades de la población beneficiaria.</li> </ol>
--------------------	---

	<ol style="list-style-type: none"> <li>4. Firman convenios de colaboración.</li> <li>5. Inicia procesos de habilitación-rehabilitación-equipamiento del espacio</li> <li>6. Realizan promoción y divulgación de los servicios.</li> <li>7. Registran usuarios, dan seguimiento y evaluación de CDC.</li> </ol>
--	--

**Diagrama de Flujo**

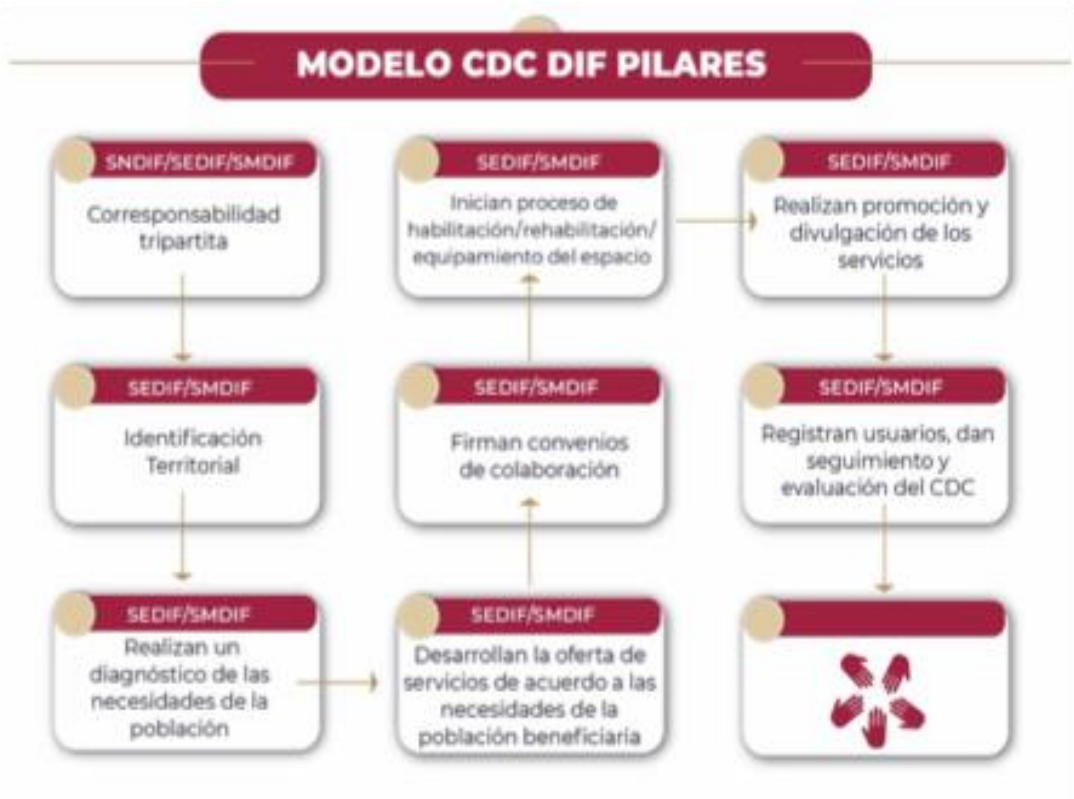

**12.2 Ejecución**

El SEDIF enviará a SNDIF diferentes informes sobre el avance de la operación del PCDC DIF Pilares, mismos que se evaluarán en el Índice de Desempeño.

- a) Proyecto Estatal Anual de Desarrollo Comunitario (PEA-DC)
- b) Estrategia Anual de Fortalecimiento (EAF)

- c) Informe Parcial del Proyecto Anual de Desarrollo Comunitario (IPPEA-DC)
- d) Informe de cierre del PEA-DC
- e) Informe trimestral del recurso ejercido.

Con la finalidad de apoyar la transparencia y rendición de cuentas, sobre los resultados de este Programa operado con recursos del Ramo 33 FAM-AS, existen mecanismos de intercambio de información entre los SMDIF, SEDIF y las Instancias Globalizadoras Federales, así como con el SNDIF. Estos mecanismos se constituyen por la evaluación y el seguimiento establecidos por instancias federales, como la SHCP y el Consejo Nacional de Evaluación de la Política de Desarrollo Social (CONEVAL); así como las visitas de seguimiento, asesorías, reuniones, encuentros nacionales, y por el envío de información al SNDIF por parte de "EL SEDIF", de acuerdo al calendario emitido por el SNDIF.

### **Avances físico-financiero**

La SAyDC, formulará trimestralmente, por separado y bajo su estricta responsabilidad, el Reporte Parcial del Recurso Ejercido de las acciones realizadas, mismos que deberán remitir al SEDIF por conducto de la Subdirección de Planeación y Evaluación durante los siguientes quince días hábiles posteriores a la terminación de trimestre que se reporta y en los términos establecidos según el Programa Operativo Anual. Dichos informes deberán ser acompañados con la justificación de las variaciones entre la meta de cobertura programada y la alcanzada, así como entre el presupuesto autorizado, el modificado y el ejercido, y en su caso el reporte de las medidas de ahorro, austeridad y eficiencia aplicadas durante el periodo que se informe.

Asimismo, el SEDIF, reportará a través de los diversos informes e indicadores solicitados por el Sistema Nacional DIF y otras instancias competentes, sobre los avances respecto al avance físico financiero de los programas.

### **Cierre de ejercicio**

Conforme lo estipula la Ley General de Contabilidad Gubernamental se presentará la información financiera en los informes periódicos correspondientes y en su respectiva Cuenta Pública. Lo anterior, sin perjuicio de las obligaciones de información establecidas en la Ley de Coordinación Fiscal, la Ley Federal de Presupuesto y Responsabilidad Hacendaria, y el Título Tercero Bis de la Ley General de Salud, relativas a las Transferencias federales etiquetadas.

El SEDIF entregará la información financiera que solicite la Secretaría de Finanzas del Estado para dar cumplimiento a esta Ley General de Contabilidad Gubernamental, en los términos de las disposiciones que para tal efecto emita la misma Secretaría.

La fiscalización sobre el cumplimiento de lo dispuesto en la Ley General de Contabilidad Gubernamental corresponderá a las entidades de fiscalización superior de las Entidades Federativas, así como a la Auditoría Superior de la Federación, conforme a lo dispuesto en el artículo 79 de la Constitución Política de los Estados Unidos Mexicanos. La Auditoría Superior de la Federación, en los términos de las disposiciones federales aplicables, fiscalizará las garantías que, en su caso, otorgue el Gobierno Federal, así como el destino y ejercicio de los recursos con los que opera este Programa. Conforme lo estipula el Artículo 17 de la Ley de Disciplina Financiera de las Entidades Federativas y los Municipios:

A más tardar el 15 de enero de cada año, se deberán reintegrar a la Tesorería de la Federación las Transferencias federales etiquetadas que, al 31 de diciembre del ejercicio fiscal inmediato anterior, no hayan sido devengadas por sus Entes Públicos.

Sin perjuicio de lo anterior, las Transferencias federales etiquetadas que, al 31 de diciembre del ejercicio fiscal inmediato anterior se hayan comprometido y aquéllas devengadas pero que no hayan sido pagadas, deberán cubrir los pagos respectivos a más tardar durante el primer trimestre del ejercicio fiscal siguiente, o bien, de conformidad con el calendario de ejecución establecido en el

convenio correspondiente; una vez cumplido el plazo referido, los recursos remanentes deberán reintegrarse a la Tesorería de la Federación, a más tardar dentro de los 15 días naturales siguientes. Los reintegros deberán incluir los rendimientos financieros generados.

Para los efectos de este artículo, se entenderá que las Entidades Federativas han devengado o comprometido las Transferencias federales etiquetadas, en los términos previstos en el artículo 4, fracciones XIV y XV de la Ley General de Contabilidad Gubernamental.

### **12.3 Causas de Fuerza Mayor**

Con fundamento en los planteamientos de la Gestión Integral de Riesgo de Desastres inmersos dentro de la Ley de Protección Civil y el derecho a la asistencia social con base en la Ley General de Asistencia Social, ante una condición de emergencia o desastre que por causas de fuerza mayor y/o casos fortuitos que no hayan podido ser previstos, el SNDIF y/o el SEDIF podrán re direccionar los recursos financieros o dotaciones ya adquiridas de los programas de asistencia social alimentaria a los grupos de mayor afectación y/o quienes pierdan su fuente de ingreso como resultado de la contingencia y/o a sectores urbanos y/o rurales que estén más expuestos. Lo anterior, a fin de atender de inmediato, en el corto y mediano plazo, las necesidades alimentarias básicas de la población afectada.

Lo anterior, se dará a conocer a través de los medios oficiales de comunicación y en la página oficial del SEDIF.

## **13. Evaluación, seguimiento y control.**

### **13.1 Información Presupuestaria**

Los recursos para la operación del Programa Salud y Bienestar Comunitario tienen su origen en el Presupuesto de Egresos de la Federación, Ramo General 33: Aportaciones Federales para Entidades Federativas y Municipios, Fondo V de Aportaciones Múltiples, componente Asistencia Social (FAM-AS), mismos que se rigen por la Ley de Coordinación Fiscal (LCF). De acuerdo con esta Ley, el ejercicio y aplicación de estos, es responsabilidad de cada Entidad Federativa, en el marco de la estructura programática que establezca el SNDIF.

De acuerdo con la LCF, en su artículo 40, las aportaciones federales que con cargo al Fondo de Aportaciones Múltiples reciban los Estados de la Federación, se destinarán en un 46% al otorgamiento de desayunos escolares, apoyos alimentarios, y de asistencia social, a través de instituciones públicas, con base en lo señalado en la Ley de Asistencia Social (LAS), el cual es denominado componente Asistencia Social. Asimismo, se destinará el 54% restante a la construcción, equipamiento y rehabilitación de infraestructura física de los niveles de educación básica, media superior y superior en su modalidad universitaria según las necesidades de cada nivel, el cual es denominado Componente Infraestructura Educativa.

Los recursos del FAM-AS podrán ser utilizados para la operación de los programas de la EIASADC, emitida por el SNDIF, de acuerdo con el artículo 40 de la Ley de Coordinación Fiscal (LCF) y los servicios de asistencia social establecidos en el artículo 168 de la Ley General de Salud (LGS) y en el artículo 12 de la Ley de Asistencia Social (LAS), conforme a lo siguiente:

- a) Los SEDIF deberán priorizar la atención alimentaria y, por lo tanto, utilizar no menos del 85% de los recursos del FAM-AS que les fueren transferidos para la operación de programas alimentarios mediante los cuales se preste el servicio previsto en el artículo 12, fracción VIII, de la LAS, mismos que para estos efectos serán descritos en la presente estrategia.
- b) Los SEDIF podrán destinar hasta un 15% de los recursos del FAM-AS que les fueren transferidos para:
  - b.1) La prestación de otros apoyos y/o servicios de asistencia social enmarcados en el programa Asistencia Social a Personas en Situación de Vulnerabilidad de la EIASADC,

deberán apegarse a los enunciados en el artículo 12 de la LAS, y de conformidad con la presente estrategia.

b.2) La ejecución del Programa de Centros de Desarrollo Comunitario (Pilares). El presupuesto asignado para el ejercicio 2024 es de \$ 2'480,000.00

b.3) En caso de que los SEDIF requieran ejercer gastos de operación, podrán destinar hasta un 2% del total de los recursos del FAM-AS que les fueren transferidos. Estas actividades deberán a su vez, ser acordes con el propósito establecido para el FAM-AS en el Tomo IV del PEF 2024.

### 13.2 Evaluación.

Evaluación interna. Se llevará a cabo a través de un seguimiento de los recursos ejercidos, acciones ejecutadas y metas alcanzadas, deberá incluir la realización de encuestas de satisfacción y la aplicación de una cédula que permita medir el avance de la salud y el bienestar comunitario.

Evaluación externa. A través de la Secretaría de la Función Pública y la Auditoría Superior de la Federación y del Estado, quienes deberán ajustarse a los Lineamientos aprobados por el Consejo Estatal de Evaluación.

### 13.3 Control y auditoría

El SNDIF, el SEDIF y los SMDIF tienen la obligación de proporcionar a Instancias Fiscalizadoras la información necesaria para realizar, en el momento en que lo juzguen pertinente, las auditorías, revisiones o visitas de inspección de acuerdo a los programas anuales de auditorías o en el caso que juzgue pertinente; así como dar atención a las recomendaciones realizadas por dichas instancias.

Los recursos federales, no pierden su carácter federal a pesar de ser transferidos a las Entidades Federativas. Es por ello que son auditados y revisados por la Secretaría de la Función Pública, a través de la Dirección General de Operación Regional y Contraloría Social, o en su caso, por la Unidad de Auditoría Gubernamental de los Órganos Internos de Control en las dependencias y entidades de la Administración Pública Federal y/o auditores/as independientes contratados para tal efecto, en coordinación con los Órganos Estatales de Control, la Secretaría de Hacienda y Crédito Público (SHCP), la Auditoría Superior de la Federación (ASF), y demás instancias que en el ámbito de sus respectivas atribuciones resulten competentes.

### Resultados y seguimiento

El seguimiento de las actividades lo realizarán en conjunto la Dirección General, la Coordinación Administrativa, la Subdirección de Alimentación y Desarrollo Comunitario y la Subdirección de Planeación y Evaluación, atendiendo las recomendaciones que realicen la Secretaría de la Función Pública y otros entes fiscalizadores.

### Mecanismo de participación ciudadana

Se promoverá la participación de la Población Beneficiada del Programa a través de la integración y operación de Comités de Vigilancia Ciudadana, para el seguimiento, supervisión y vigilancia del cumplimiento de las metas y acciones comprometidas en el Programa, así como de la correcta aplicación de los recursos públicos asignados al mismo.

Para lograr lo anterior, el Programa deberá sujetarse a los "Lineamientos Generales para la Promoción y Operación de la Contraloría Social en los Programas Estatales de Desarrollo Social", emitido por la Secretaría de la Función Pública, a efecto de que se promuevan y realicen las acciones necesarias para la integración y operación de la contraloría social de acuerdo a la Guía Operativa de Contraloría Social, elaborada por la Instancia Ejecutora y validada por la Secretaría de la Función Pública; y demás documentos normativos establecidos por el Programa, promoviendo la participación de hombres y



mujeres preferentemente de forma equitativa en la Conformación de los Comités de Vigilancia Ciudadana.

1. **Datos Generales del Mecanismo De Participación Ciudadana**
  - a) **Institución que lo coordina:** Sistema Estatal para el Desarrollo Integral de la Familia.
  - b) **Área dentro de la Institución responsable de la coordinación del mecanismo:** Subdirección de Alimentación y Desarrollo Comunitario.
  - c) **Nombre del mecanismo:** Comité de Vigilancia Ciudadana.
  - d) **Objetivo general del mecanismo:** La corresponsabilidad, rendición de cuentas, la transparencia en la aplicación del recurso, la vigilancia y seguimiento a la operación de los programas, ya que es la forma en la que los padres de familia y otros miembros de la comunidad se involucran en la operación de los mismos.
  - e) **Tema central a desarrollar por el mecanismo:** Participación Social
  - f) **Requisitos para acceder al mecanismo de participación:** Ser población beneficiaria del programa asistencia alimentaria a personas de atención prioritaria, así como de organizaciones de la sociedad civil o ciudadanía interesada en monitorear el programa.
  - g) **Principal sustento jurídico que da origen al mecanismo:** Reglas de operación de los Programas Estatales del SEDIF Zacatecas.
2. **Vigencia:** Temporal, de enero de 2024 a diciembre de 2024.
3. **Tipo De Participación:** De monitoreo.
4. **Modalidad De La Participación:** Presencial.
5. **Forma O Figura De La Participación:** Parcelación Social.
6. **Nivel De Incidencia Del Mecanismo De Participación:** Vigilancia.
7. **Cobertura Territorial Del Mecanismo:** Municipal.
8. **Convocatoria Para Participar En El Mecanismo:**

La convocatoria se dará a conocer por medio de los SMDIF.
9. **Monitoreo Y Seguimiento:** Se debe promover la participación de la población beneficiaria de todos los programas operados con recursos federales, así como de organizaciones de la sociedad civil o ciudadanía interesada en monitorear el Programa. Lo anterior será a través de la integración, operación y vinculación de contralorías sociales, para el seguimiento, supervisión y vigilancia del cumplimiento de las metas y acciones comprometidas en cada uno, así como de la correcta aplicación de los recursos federales asignados al mismo.
10. **Datos de Contacto del Responsable Institucional del Mecanismo de Participación Ciudadana**
  - a) **Nombre:** Juan Francisco
  - b) **Apellido Paterno:** Díaz
  - c) **Apellido Materno:**
  - d) **Cargo:** Subdirector de Alimentación y Desarrollo Comunitario

- e) **Estado:** Zacatecas
- f) **Municipio:** Zacatecas
- g) **Colonia:** Hidráulica
- h) **Calle:** Rio Lerma
- i) **Número exterior:** 100
- j) **Número interior:**
- k) **Código Postal:** 98608
- l) **Teléfono:** 4929242337
- m) **Extensión:**
- n) **Correo electrónico:** alimentariazacatecas@gmail.com

#### 13.4 Indicadores de resultados

##### Matriz de indicadores



COORDINACIÓN ESTATAL DE PLANEACIÓN  
ESTADO DE ZACATECAS



GOBIERNO DEL ESTADO DE ZACATECAS  
**PAZ**  
ZACATECAS

**Coordinación Estatal de Planeación**

**Dirección de Planeación**

Unidad Ejecutora: Sistema Estatal para el Desarrollo Integral de la Familia

Reporte: Matriz de Indicadores

Programa Presupuestario 2024

**Matriz de Indicadores para Resultados (MIR) -- Programa Presupuestario 2024**

**Datos del programa presupuestario**

Nombre:	PPs:	Dependencia:	Nombre del titular:
Programa integral de atención social, alimentación y desarrollo comunitario		170 Sistema Estatal para el Desarrollo Integral de la Familia	L.E. VÍCTOR HUMBERTO DE LA TORRE DELGADO

**Alineación**

Plan Nacional de Desarrollo 2019 - 2024	Plan Estatal de Desarrollo 2022-2027	Tipo de Programa
Eje: 2 - Política Social	<b>Principio Rector:</b> 2 - Bienestar para Todos	Estratégico Ordinario
	<b>Política Pública:</b> 9 - Atención a Grupos Vulnerables	
	<b>Estrategia:</b> 5 - Fortalecer la atención a personas en condiciones de vulnerabilidad, bajo la norma de no dejar a nadie afuera, no dejar a nadie atrás.	

**PROGRAMAS SECTORIALES**

Sector	Objetivo	Estrategia
4.-Desarrollo Social	Fortalecer la atención a personas en condiciones de vulnerabilidad, bajo la norma de no dejar a nadie	Contribuir a mejorar la calidad de vida de las familias zacatecanas que han sufrido la pérdida de un familiar

**CLASIFICACIÓN FUNCIONAL**

**CLASIFICACIÓN PROGRAMÁTICA**

Finalidad	Función	Subfunción	
2 - Desarrollo Social	2.6 - Protección Social	2.6.9 - Otros de Seguridad Social y Asistencia Social	5 - Sujetos a Reglas de Operación

**RESULTADOS**

Nivel	Objetivos	Indicadores	Medios de verificación	Supuestos
Fin	Contribuir a reducir la pobreza a grupos prioritarios mediante la superación de la carencia alimentaria en la población vulnerable del estado de Zacatecas.	<b>Denominación - Método de cálculo - TipoDimensión-</b> <b>Nombre:</b> Porcentaje de población que superó la carencia alimentaria en el Estado <b>Definición:</b> Mide el porcentaje de grupos prioritarios que superó la carencia por acceso a la alimentación nutritiva y de calidad en el Estado de Zacatecas con respecto a la población en situación de pobreza <b>Método:</b> ( Grupos prioritarios que superó la carencia por acceso a la alimentación nutritiva y de calidad en el Estado de Zacatecas / total de población en situación de pobreza ) * 100 <b>Tipo:</b> Impacto <b>Dimensión:</b> Eficacia <b>Frecuencia:</b> Anual <b>Sentido:</b> Constante <b>Unidad de Medida:</b> Porcentaje <b>Meta Anual:</b> 100 <b>Línea Base:</b> 100	<b>Sitio web:</b> <a href="https://www.coneval.org.mx/Medicion/Paginas/Pobrezalnicio.asp">https://www.coneval.org.mx/Medicion/Paginas/Pobrezalnicio.asp</a> x	El Gobierno Federal continua implementado la estrategia integral de alimentación. <input type="checkbox"/> <input type="checkbox"/> <input type="checkbox"/> <input type="checkbox"/> <input type="checkbox"/> <input checked="" type="checkbox"/> El Gobierno Federal continua implementado la estrategia integral de alimentación.
		<b>Nombre:</b> Porcentaje de población que superó la carencia alimentaria en el Estado <b>Definición:</b> Mide el porcentaje de población con carencia por acceso a la alimentación nutritiva y de calidad atendida con los programas del SEDIF en el Estado con respecto a la población programada de atender <b>Método:</b> ( Población con carencia por acceso a la alimentación nutritiva y de calidad atendida con los programas del SEDIF en el Estado de Zacatecas / total de población programada de atender ) * 100 <b>Tipo:</b> Resultados <b>Dimensión:</b> Eficiencia <b>Frecuencia:</b> Anual <b>Sentido:</b> Constante <b>Unidad de Medida:</b> Porcentaje <b>Meta Anual:</b> 100 <b>Línea Base:</b> 100		

4beabcfb0b4ad5c1a944adc0242c8ae975bfa41b6ccbc8fb22c11.56bb9e27d57

<p><b>Componente</b> <b>Responsables:</b> SDIF Subdirección de Alimentación y Desarrollo Comunitario</p>	<p>C1 Desayunos escolares a niñas, niños y adolescentes modalidad frío y caliente entregados</p>	<p><b>Nombre:</b> Porcentaje de desayunos escolares entregados <b>Definición:</b> Mide el porcentaje de desayunos escolares a niñas, niñas y adolescentes modalidad frío y caliente entregados con respecto a los programados <b>Método:</b> ( Desayunos escolares a niñas, niñas y adolescentes modalidad frío y caliente entregados / Total de desayunos programados ) * 100 <b>Tipo:</b> Producto <b>Dimensión:</b> Eficacia <b>Frecuencia:</b> Trimestral <b>Sentido:</b> Constante <b>Unidad de Medida:</b> Porcentaje <b>Meta Anual:</b> 100 <b>Línea Base:</b> 100</p>	<p><b>Documento:</b> Nombre del documento: Padrón de beneficiarios. <b>Área que genera la información:</b> Subdirección de Alimentación y Desarrollo Comunitario. <b>Frecuencia con la que se genera la información:</b> Trimestral</p>	<p>Que los beneficiarios cumplan con los requisitos para el apoyo</p>
<p>Actividad</p>	<p>C1 A1 Integración del padrón de beneficiarios modalidad frío</p>	<p><b>Nombre:</b> Padrón de beneficiarios <b>Definición:</b> Mide el porcentaje de población que acudió a registrarse al programa desayunos modalidad fríos realizados con respecto a los programados <b>Método:</b> ( Población que acudió a registrarse al programa desayunos modalidad fríos realizados / Total de beneficiarios programados ) * 100 <b>Tipo:</b> Proceso <b>Dimensión:</b> Eficacia <b>Frecuencia:</b> Trimestral <b>Sentido:</b> Constante <b>Unidad de Medida:</b> Porcentaje <b>Meta Anual:</b> 100 <b>Línea Base:</b> 100</p>	<p><b>Documento:</b> Nombre del documento: Padrón de beneficiarios. <b>Área que genera la información:</b> Subdirección de Alimentación y Desarrollo Comunitario. <b>Frecuencia con la que se genera la información:</b> Trimestral</p>	<p>Que la población acuda a registrarse</p>
<p>Actividad</p>	<p>C1 A2 Distribución y entrega de desayunos a niños, niñas y adolescentes modalidad frío</p>	<p><b>Nombre:</b> Porcentaje de desayunos modalidad Fríos entregados <b>Definición:</b> Mide el porcentaje de población beneficiada con el programa desayunos modalidad fríos realizados con respecto a los programados <b>Método:</b> ( Población beneficiada con el programa desayunos modalidad fríos realizados / Total de desayunos programados ) * 100 <b>Tipo:</b> Proceso <b>Dimensión:</b> Eficacia <b>Frecuencia:</b> Trimestral <b>Sentido:</b> Constante <b>Unidad de Medida:</b> Porcentaje <b>Meta Anual:</b> 100 <b>Línea Base:</b> 100</p>	<p><b>Documento:</b> Nombre del documento: Reporte de avance programático. <b>Área que genera la información:</b> Subdirección de Alimentación y Desarrollo Comunitario. <b>Frecuencia con la que se genera la información:</b> Trimestral</p>	<p>Que el apoyo se distribuya y se entregue en tiempo y forma</p>
<p>Actividad</p>	<p>C1 A3 Integración del padrón de beneficiarios modalidad caliente</p>	<p><b>Nombre:</b> Porcentaje de padrón de beneficiarios <b>Definición:</b> Mide el porcentaje de población que acudió a registrarse al programa desayunos modalidad calientes realizados con respecto a los programados <b>Método:</b> ( Población que acudió a registrarse al programa desayunos modalidad caliente realizados / Total de beneficiarios programados ) * 100 <b>Tipo:</b> Proceso <b>Dimensión:</b> Eficacia <b>Frecuencia:</b> Trimestral <b>Sentido:</b> Constante <b>Unidad de Medida:</b> Porcentaje <b>Meta Anual:</b> 100 <b>Línea Base:</b> 100</p>	<p><b>Documento:</b> Nombre del documento: Padrón de beneficiarios. <b>Área que genera la información:</b> Subdirección de Alimentación y Desarrollo Comunitario. <b>Frecuencia con la que se genera la información:</b> Trimestral</p>	<p>Que la población acuda a registrarse</p>
<p>Actividad</p>	<p>C1 A4 Distribución y entrega de canastas básicas para la preparación de alimentos modalidad caliente</p>	<p><b>Nombre:</b> Porcentaje de desayunos modalidad calientes <b>Definición:</b> Mide el porcentaje de población beneficiada con el programa desayunos modalidad caliente realizados con respecto a los programados <b>Método:</b> ( Población beneficiada con el programa desayunos modalidad caliente realizados / Total de desayunos programados ) * 100 <b>Tipo:</b> Proceso <b>Dimensión:</b> Eficacia <b>Frecuencia:</b> Trimestral <b>Sentido:</b> Constante <b>Unidad de Medida:</b> Porcentaje <b>Meta Anual:</b> 100 <b>Línea Base:</b> 100</p>	<p><b>Documento:</b> Nombre del documento: Reporte de avance programático. <b>Área que genera la información:</b> Subdirección de Alimentación y Desarrollo Comunitario. <b>Frecuencia con la que se genera la información:</b> Trimestral</p>	<p>Que el apoyo se distribuya y se entregue en tiempo y forma</p>

<p><b>Componente</b> Responsables: SDIF Subdirección de Alimentación y Desarrollo Comunitario</p>	<p>C2 Paquetes alimentarios del programa 1,000 días de vida a mujeres embarazadas, en periodo de lactancia y/o menores de 2 años entregados</p>	<p><b>Nombre:</b> Porcentaje de programa 1,000 días de vida <b>Definición:</b> Mide el porcentaje de paquetes alimentarios del programa 1,000 días de vida entregados con respecto a los programados <b>Método:</b> ( Paquetes alimentarios del programa 1,000 días de vida entregados / Total de paquetes programados ) * 100 <b>Tipo:</b> Producto <b>Dimensión:</b> Eficacia <b>Frecuencia:</b> Trimestral <b>Sentido:</b> Constante <b>Unidad de Medida:</b> Porcentaje <b>Meta Anual:</b> 100 <b>Línea Base:</b> 100</p>	<p><b>Documento:</b> Nombre del documento: Reporte de avance programático. <b>Área que genera la información:</b> Subdirección de Alimentación y Desarrollo Comunitario. <b>Frecuencia con la que se genera la información:</b> Trimestral</p>	<p>Que los beneficiarios cumplan con los requisitos para el apoyo</p>
<p>Actividad</p>	<p>C2 A1 Integración del padrón de beneficiarios programa 1,000 días</p>	<p><b>Nombre:</b> Porcentaje de padrón de beneficiarios <b>Definición:</b> Mide el porcentaje de población que acudió a registrarse al programa 1,000 mil días realizados con respecto a los programados <b>Método:</b> ( Población que acudió a registrarse al programa 1,000 mil días realizados / Total población programadas ) * 100 <b>Tipo:</b> Proceso <b>Dimensión:</b> Eficacia <b>Frecuencia:</b> Trimestral <b>Sentido:</b> Constante <b>Unidad de Medida:</b> Porcentaje <b>Meta Anual:</b> 100 <b>Línea Base:</b> 100</p>	<p><b>Documento:</b> Nombre del documento: Padrón de beneficiarios. <b>Área que genera la información:</b> Subdirección de Alimentación y Desarrollo Comunitario. <b>Frecuencia con la que se genera la información:</b> Trimestral</p>	<p>Que la población acuda a registrarse</p>
<p>Actividad</p>	<p>C2 A2 Distribución y entrega de paquetes alimentarios del Programa 1,000 días</p>	<p><b>Nombre:</b> Porcentaje de paquetes alimentarios 1000 días entregados <b>Definición:</b> Mide el porcentaje de paquetes alimentarios del programa 1,000 días de vida entregados con respecto a los programados <b>Método:</b> ( Paquetes alimentarios del programa 1,000 días de vida entregados / Total de paquetes programados ) * 100 <b>Tipo:</b> Proceso <b>Dimensión:</b> Eficacia <b>Frecuencia:</b> Trimestral <b>Sentido:</b> Constante <b>Unidad de Medida:</b> Porcentaje <b>Meta Anual:</b> 100 <b>Línea Base:</b> 100</p>	<p><b>Documento:</b> Nombre del documento: Reporte de avance programático. <b>Área que genera la información:</b> Subdirección de Alimentación y Desarrollo Comunitario. <b>Frecuencia con la que se genera la información:</b> Trimestral</p>	<p>Que la población acuda a recibir su apoyo</p>
<p><b>Componente</b> Responsables: SDIF Subdirección de Alimentación y Desarrollo Comunitario</p>	<p>C3 Apoyos alimentarios del programa de atención alimentaria a grupos prioritarios (tipo a y b) entregados</p>	<p><b>Nombre:</b> Porcentaje de apoyos alimentarios del programa atención alimentaria tipo A y B entregados <b>Definición:</b> Mide el porcentaje de apoyos alimentarios del programa atención alimentaria tipo A y B entregados con respecto a los programados <b>Método:</b> ( Apoyos alimentarios del programa atención alimentaria tipo A y B entregados / Total de apoyos programados ) * 100 <b>Tipo:</b> Producto <b>Dimensión:</b> Eficacia <b>Frecuencia:</b> Trimestral <b>Sentido:</b> Constante <b>Unidad de Medida:</b> Porcentaje <b>Meta Anual:</b> 100 <b>Línea Base:</b> 100</p>	<p><b>Documento:</b> Nombre del documento: Reporte de avance programático. <b>Área que genera la información:</b> Subdirección de Alimentación y Desarrollo Comunitario. <b>Frecuencia con la que se genera la información:</b> Trimestral</p>	<p>Que el apoyo se distribuya y se entregue en tiempo y forma</p>
<p>Actividad</p>	<p>C3 A1 Integración del padrón de beneficiarios del programa de atención alimentaria tipo A</p>	<p><b>Nombre:</b> Porcentaje de población que acudió a registrarse al programa atención alimentaria tipo A <b>Definición:</b> Mide el porcentaje de población que acudió a registrarse al programa atención alimentaria tipo A realizados con respecto a los programados <b>Método:</b> ( Población que acudió a registrarse al programa atención alimentaria tipo A / Total de población programada ) * 100 <b>Tipo:</b> Proceso <b>Dimensión:</b> Eficacia <b>Frecuencia:</b> Trimestral <b>Sentido:</b> Constante <b>Unidad de Medida:</b> Porcentaje <b>Meta Anual:</b> 100 <b>Línea Base:</b> 100</p>	<p><b>Documento:</b> Nombre del documento: Padrón de beneficiarios. <b>Área que genera la información:</b> Subdirección de Alimentación y Desarrollo Comunitario. <b>Frecuencia con la que se genera la información:</b> Trimestral</p>	<p>Que la población acuda a registrarse</p>

4beabcfb0b4ad5c1a944ac0242c8ae975bfa41b6c8bc8f22c1156bb9e27d57

Actividad	C3 A2 Distribución y entrega de apoyos alimentarios tipo A	<p><b>Nombre:</b> Porcentaje de apoyos alimentarios del programa atención alimentaria tipo A entregados</p> <p><b>Definición:</b> Mide el porcentaje de apoyos alimentarios del programa atención alimentaria tipo A entregados con respecto a los programados</p> <p><b>Método:</b> ( Apoyos alimentarios del programa atención alimentaria tipo A entregados / Total de apoyos programados ) * 100</p> <p><b>Tipo:</b> Proceso</p> <p><b>Dimensión:</b> Eficacia</p> <p><b>Frecuencia:</b> Trimestral</p> <p><b>Sentido:</b> Constante</p> <p><b>Unidad de Medida:</b> Porcentaje</p> <p><b>Meta Anual:</b> 100</p> <p><b>Línea Base:</b> 100</p>	<p><b>Documento:</b> Nombre del documento: Reporte de avance programático. <b>Área que genera la información:</b> Subdirección de Alimentación y Desarrollo Comunitario. <b>Frecuencia con la que se genera la información:</b> Trimestral</p>	Que la población acuda a recibir su apoyo
Actividad	C3 A3 Integración del padrón de beneficiarios del programa de atención alimentaria tipo B	<p><b>Nombre:</b> Porcentaje de población que acudió a registrarse al programa atención alimentaria tipo B</p> <p><b>Definición:</b> Mide el porcentaje de población que acudió a registrarse al programa atención alimentaria tipo B realizados con respecto a los programados</p> <p><b>Método:</b> ( Población que acudió a registrarse al programa atención alimentaria tipo B realizados / Total de población programada ) * 100</p> <p><b>Tipo:</b> Proceso</p> <p><b>Dimensión:</b> Eficacia</p> <p><b>Frecuencia:</b> Trimestral</p> <p><b>Sentido:</b> Constante</p> <p><b>Unidad de Medida:</b> Porcentaje</p> <p><b>Meta Anual:</b> 100</p> <p><b>Línea Base:</b> 100</p>	<p><b>Documento:</b> Nombre del documento: Padrón de beneficiarios. <b>Área que genera la información:</b> Subdirección de Alimentación y Desarrollo Comunitario. <b>Frecuencia con la que se genera la información:</b> Trimestral</p>	Que la población acuda a registrarse
Actividad	C3 A4 Distribución y entrega de apoyos alimentarios tipo B	<p><b>Nombre:</b> Porcentaje de apoyos alimentarios del programa atención alimentaria tipo B entregados</p> <p><b>Definición:</b> Mide el porcentaje de apoyos alimentarios del programa atención alimentaria tipo B entregados con respecto a los programados</p> <p><b>Método:</b> ( Apoyos alimentarios del programa atención alimentaria tipo B entregados / Total de apoyos programados ) * 100</p> <p><b>Tipo:</b> Proceso</p> <p><b>Dimensión:</b> Eficacia</p> <p><b>Frecuencia:</b> Trimestral</p> <p><b>Sentido:</b> Constante</p> <p><b>Unidad de Medida:</b> Porcentaje</p> <p><b>Meta Anual:</b> 100</p> <p><b>Línea Base:</b> 100</p>	<p><b>Documento:</b> Nombre del documento: Reporte de avance programático. <b>Área que genera la información:</b> Subdirección de Alimentación y Desarrollo Comunitario. <b>Frecuencia con la que se genera la información:</b> Trimestral</p>	Que la población acuda a recibir su apoyo
Componente Responsables: SDIF Subdirección de Alimentación y Desarrollo Comunitario	C4 Proyectos para el fortalecimiento de Casas de Día	<p><b>Nombre:</b> Porcentaje de Casas de día realizadas</p> <p><b>Definición:</b> Mide el porcentaje de Casas de día realizadas con respecto a los programadas</p> <p><b>Método:</b> ( Casas de día realizadas / Total de Casas de día programadas ) * 100</p> <p><b>Tipo:</b> Producto</p> <p><b>Dimensión:</b> Eficacia</p> <p><b>Frecuencia:</b> Trimestral</p> <p><b>Sentido:</b> Constante</p> <p><b>Unidad de Medida:</b> Porcentaje</p> <p><b>Meta Anual:</b> 100</p> <p><b>Línea Base:</b> 100</p>	<p><b>Documento:</b> Nombre del documento: Reporte de avance programático. <b>Área que genera la información:</b> Subdirección de Alimentación y Desarrollo Comunitario. <b>Frecuencia con la que se genera la información:</b> Trimestral</p>	Que las Casas de día sea del interés de la comunidad
Actividad	C4 A1 Integración del padrón de beneficiarios	<p><b>Nombre:</b> Porcentaje de población que acudió a registrarse a la Casas de día</p> <p><b>Definición:</b> Mide el porcentaje de población que acudió a registrarse a la Casa de día realizados respecto a la población programadas</p> <p><b>Método:</b> ( Población que acudió a registrarse a la Casa de día realizadas / Total de población programadas ) * 100</p> <p><b>Tipo:</b> Proceso</p> <p><b>Dimensión:</b> Eficacia</p> <p><b>Frecuencia:</b> Trimestral</p> <p><b>Sentido:</b> Constante</p> <p><b>Unidad de Medida:</b> Porcentaje</p> <p><b>Meta Anual:</b> 100</p> <p><b>Línea Base:</b> 100</p>	<p><b>Documento:</b> Nombre del documento: Padrón de beneficiarios. <b>Área que genera la información:</b> Subdirección de Alimentación y Desarrollo Comunitario. <b>Frecuencia con la que se genera la información:</b> Trimestral</p>	Que la población acuda a registrarse

<p>Actividad</p>	<p>C4 A2 Entrega de proyectos de Casas de día</p>	<p><b>Nombre:</b> Porcentaje de proyectos realizados  <b>Definición:</b> Mide el porcentaje de proyectos realizados con respecto a los programados  <b>Método:</b> ( Proyectos en Casas de día realizados / Total de proyectos programados ) * 100  <b>Tipo:</b> Proceso  <b>Dimensión:</b> Eficacia  <b>Frecuencia:</b> Trimestral  <b>Sentido:</b> Constante  <b>Unidad de Medida:</b> Porcentaje  <b>Meta Anual:</b> 100  <b>Línea Base:</b> 100</p>	<p><b>Documento:</b> Nombre del documento: Reporte de avance programático. <b>Área que genera la información:</b> Subdirección de Alimentación y Desarrollo Comunitario. <b>Frecuencia con la que se genera la información:</b> Trimestral</p>	<p>Que los proyectos sea del interés de la comunidad</p>
<p><b>Componente Responsables:</b> SDIF Subdirección de Alimentación y Desarrollo Comunitario</p>	<p>C5 Proyectos para el fortalecimiento de Centros de Desarrollo Comunitario PILARES</p>	<p><b>Nombre:</b> Porcentaje de Centros de desarrollo comunitarios DIF PILARES realizados  <b>Definición:</b> Mide el porcentaje de Centros de desarrollo DIF PILARES realizados con respecto a los programados  <b>Método:</b> ( Centros de desarrollo comunitarios DIF PILARES realizados / Total de Centros comunitarios programados ) * 100  <b>Tipo:</b> Producto  <b>Dimensión:</b> Eficacia  <b>Frecuencia:</b> Trimestral  <b>Sentido:</b> Constante  <b>Unidad de Medida:</b> Porcentaje  <b>Meta Anual:</b> 100  <b>Línea Base:</b> 100</p>	<p><b>Documento:</b> Nombre del documento: Reporte de avance programático. <b>Área que genera la información:</b> Subdirección de Alimentación y Desarrollo Comunitario. <b>Frecuencia con la que se genera la información:</b> Trimestral</p>	<p>Que los Centros sean del interés de la comunidad</p>
<p>Actividad</p>	<p>C5 A1 Integración del padrón de beneficiarios</p>	<p><b>Nombre:</b> Porcentaje de población que acudió a registrarse al programa de proyectos comunitarios sociales y productivos  <b>Definición:</b> Mide el porcentaje de población que acudió a registrarse al programa de proyectos comunitarios realizados respecto a la población programadas  <b>Método:</b> ( Población que acudió a registrarse al programa de proyectos comunitarios realizados / Total de población programada ) * 100  <b>Tipo:</b> Proceso  <b>Dimensión:</b> Eficacia  <b>Frecuencia:</b> Trimestral  <b>Sentido:</b> Constante  <b>Unidad de Medida:</b> Porcentaje  <b>Meta Anual:</b> 100  <b>Línea Base:</b> 100</p>	<p><b>Documento:</b> Nombre del documento: Padrón de beneficiarios. <b>Área que genera la información:</b> Subdirección de Alimentación y Desarrollo Comunitario. <b>Frecuencia con la que se genera la información:</b> Trimestral</p>	<p>Que la población acuda a registrarse</p>
<p>Actividad</p>	<p>C5 A2 Distribución y entrega de proyectos de desarrollo comunitario PILARES</p>	<p><b>Nombre:</b> Porcentaje de proyectos comunitarios sociales y productivos realizados  <b>Definición:</b> Mide el porcentaje de proyectos comunitarios sociales y productivos realizados con respecto a los programados  <b>Método:</b> ( Proyectos comunitarios sociales y productivos realizados / Total de proyectos programados ) * 100  <b>Tipo:</b> Proceso  <b>Dimensión:</b> Eficacia  <b>Frecuencia:</b> Trimestral  <b>Sentido:</b> Constante  <b>Unidad de Medida:</b> Porcentaje  <b>Meta Anual:</b> 100  <b>Línea Base:</b> 100</p>	<p><b>Documento:</b> Nombre del documento: Reporte de avance programático. <b>Área que genera la información:</b> Subdirección de Alimentación y Desarrollo Comunitario. <b>Frecuencia con la que se genera la información:</b> Trimestral</p>	<p>Que los proyectos sea del interés de la comunidad</p>
<p><b>Componente Responsables:</b> SDIF Subdirección de Alimentación y Desarrollo Comunitario</p>	<p>C6 Equipamiento a espacios alimentarios escolares o comunitarios del SEDIF proporcionados</p>	<p><b>Nombre:</b> Porcentaje de equipamiento a espacios escolares o comunitarios entregados  <b>Definición:</b> Mide el porcentaje de equipamiento a espacios escolares o comunitarios entregados con respecto a los programados  <b>Método:</b> ( Equipamiento a espacios escolares o comunitarios entregados / Total de espacios programados ) * 100  <b>Tipo:</b> Producto  <b>Dimensión:</b> Eficacia  <b>Frecuencia:</b> Trimestral  <b>Sentido:</b> Constante  <b>Unidad de Medida:</b> Porcentaje  <b>Meta Anual:</b> 0  <b>Línea Base:</b> 100</p>	<p><b>Documento:</b> Nombre del documento: Reporte de avance programático. <b>Área que genera la información:</b> Subdirección de Alimentación y Desarrollo Comunitario. <b>Frecuencia con la que se genera la información:</b> Trimestral</p>	<p>Que el apoyo se distribuya y se entregue en tiempo y forma</p>

Actividad	C6 A1 Integración del padrón para el equipamiento de espacios alimentarios	<p><b>Nombre:</b> Porcentaje de población que acudió a registrarse al programa de equipamiento</p> <p><b>Definición:</b> Mide el porcentaje de población que acudió a registrarse al programa de equipamiento realizados con respecto a la población programadas</p> <p><b>Método:</b> ( Población que acudio a registrarse al programa de equipamiento realizados / Total de población programadas ) * 100</p> <p><b>Tipo:</b> Proceso</p> <p><b>Dimensión:</b> Eficacia</p> <p><b>Frecuencia:</b> Trimestral</p> <p><b>Sentido:</b> Constante</p> <p><b>Unidad de Medida:</b> Porcentaje</p> <p><b>Meta Anual:</b> 0</p> <p><b>Línea Base:</b> 100</p>	<p><b>Documento:</b> Nombre del documento: Padrón de beneficiarios. <b>Área que genera la información:</b> Subdirección de Alimentación y Desarrollo Comunitario. <b>Frecuencia con la que se genera la información:</b> Trimestral</p>	Que la población acuda a registrarse
Actividad	C6 A2 Distribución y entrega de equipamiento a espacios alimentarios	<p><b>Nombre:</b> Porcentaje de equipamiento a espacios entregados</p> <p><b>Definición:</b> Mide el porcentaje de equipamiento a espacios entregados con respecto a los programados</p> <p><b>Método:</b> ( Equipamiento a espacios entregados / Total de espacios programados ) * 100</p> <p><b>Tipo:</b> Proceso</p> <p><b>Dimensión:</b> Eficacia</p> <p><b>Frecuencia:</b> Trimestral</p> <p><b>Sentido:</b> Constante</p> <p><b>Unidad de Medida:</b> Porcentaje</p> <p><b>Meta Anual:</b> 0</p> <p><b>Línea Base:</b> 100</p>	<p><b>Documento:</b> Nombre del documento: Reporte de avance programatico. <b>Área que genera la información:</b> Subdirección de Alimentación y Desarrollo Comunitario. <b>Frecuencia con la que se genera la información:</b> Trimestral</p>	que el equipo solicitado se encuentre en el mercado
Componente Responsables: SDIF Subdirección de Alimentación y Desarrollo Comunitario	C7 Capacitaciones que permitan desarrollar conocimientos, habilidades y competencias en las personas, a fin de propiciar y fortalecer la organización y participación comunitaria para el bienestar colectivo	<p><b>Nombre:</b> Porcentaje de capacitaciones realizadas</p> <p><b>Definición:</b> Mide el porcentaje de capacitaciones realizadas con respecto a los programados</p> <p><b>Método:</b> ( Capacitaciones realizadas / Total de capacitaciones programadas ) * 100</p> <p><b>Tipo:</b> Producto</p> <p><b>Dimensión:</b> Eficacia</p> <p><b>Frecuencia:</b> Trimestral</p> <p><b>Sentido:</b> Constante</p> <p><b>Unidad de Medida:</b> Porcentaje</p> <p><b>Meta Anual:</b> 100</p> <p><b>Línea Base:</b> 100</p>	<p><b>Documento:</b> Nombre del documento: Reporte de avance programatico. <b>Área que genera la información:</b> Subdirección de Alimentación y Desarrollo Comunitario. <b>Frecuencia con la que se genera la información:</b> Trimestral</p>	Que las personas acudan a recibir sus capacitaciones
Actividad	C7 A1 Integración del padrón para impartir las capacitaciones del bienestar colectivo	<p><b>Nombre:</b> Porcentaje de población que acudió a registrarse al programa de capacitaciones</p> <p><b>Definición:</b> Mide el porcentaje de población que acudió a registrarse al programa de capacitaciones realizadas con respecto a la población programadas</p> <p><b>Método:</b> ( Población que acudio a registrarse al programa de capacitaciones realizadas / Total de población programadas ) * 100</p> <p><b>Tipo:</b> Proceso</p> <p><b>Dimensión:</b> Eficacia</p> <p><b>Frecuencia:</b> Trimestral</p> <p><b>Sentido:</b> Constante</p> <p><b>Unidad de Medida:</b> Porcentaje</p> <p><b>Meta Anual:</b> 100</p> <p><b>Línea Base:</b> 100</p>	<p><b>Documento:</b> Nombre del documento: Padrón de beneficiarios. <b>Área que genera la información:</b> Subdirección de Alimentación y Desarrollo Comunitario. <b>Frecuencia con la que se genera la información:</b> Trimestral</p>	Que la población acuda a registrarse
Actividad	C7 A2 Impartición de capacitaciones para el bienestar colectivo	<p><b>Nombre:</b> Porcentaje de capacitaciones del bienestar colectivo realizadas</p> <p><b>Definición:</b> Mide el porcentaje de capacitaciones del bienestar colectivo realizadas con respecto a las programados</p> <p><b>Método:</b> ( Capacitaciones del bienestar colectivo realizadas / Total de capacitaciones programados ) * 100</p> <p><b>Tipo:</b> Proceso</p> <p><b>Dimensión:</b> Eficacia</p> <p><b>Frecuencia:</b> Trimestral</p> <p><b>Sentido:</b> Constante</p> <p><b>Unidad de Medida:</b> Porcentaje</p> <p><b>Meta Anual:</b> 100</p> <p><b>Línea Base:</b> 100</p>	<p><b>Documento:</b> Nombre del documento: Reporte de avance programatico. <b>Área que genera la información:</b> Subdirección de Alimentación y Desarrollo Comunitario. <b>Frecuencia con la que se genera la información:</b> Trimestral</p>	que la población acuda a recibir sus capacitaciones



<p><b>Componente</b> Responsables: SDFI Subdirección de Alimentación y Desarrollo Comunitario</p>	<p>C8 Proyectos comunitarios sociales y productivos, que a través del trabajo realizado al interior del grupo de desarrollo (GD), impacten de manera positiva en el resto de la localidad, a fin de fomentar la salud y el bienestar comunitario proporcionados</p>	<p><b>Nombre:</b> Porcentaje de proyectos comunitarios sociales y productivos realizados <b>Definición:</b> Mide el porcentaje de proyectos comunitarios sociales y productivos realizados con respecto a los programados <b>Método:</b> ( Proyectos comunitarios sociales y productivos realizados / Total de proyectos programados ) * 100 <b>Tipo:</b> Producto <b>Dimensión:</b> Eficacia <b>Frecuencia:</b> Trimestral <b>Sentido:</b> Constante <b>Unidad de Medida:</b> Porcentaje <b>Meta Anual:</b> 100 <b>Línea Base:</b> 100</p>	<p><b>Documento:</b> Nombre del documento: Reporte de avance programático. <b>Área que genera la información:</b> Subdirección de Alimentación y Desarrollo Comunitario. <b>Frecuencia con la que se genera la información:</b> Trimestral</p>	<p>Que los proyectos sea del interés de la comunidad</p>
<p>Actividad</p>	<p>C8 A1 Integración del padrón para la implementación de proyectos comunitarios sociales y productivos</p>	<p><b>Nombre:</b> Porcentaje de población que acudió a registrarse al programa de proyectos comunitarios <b>Definición:</b> Mide el porcentaje de población que acudió a registrarse al programa de proyectos comunitarios realizados respecto a la población programadas <b>Método:</b> ( Población que acudio a registrarse al programa de proyectos comunitarios realizados / Total de población programadas ) * 100 <b>Tipo:</b> Proceso <b>Dimensión:</b> Eficacia <b>Frecuencia:</b> Trimestral <b>Sentido:</b> Constante <b>Unidad de Medida:</b> Porcentaje <b>Meta Anual:</b> 100 <b>Línea Base:</b> 100</p>	<p><b>Documento:</b> Nombre del documento: Padrón de beneficiarios. <b>Área que genera la información:</b> Subdirección de Alimentación y Desarrollo Comunitario. <b>Frecuencia con la que se genera la información:</b> Trimestral</p>	<p>Que la población acuda a registrarse</p>
<p>Actividad</p>	<p>C8 A2 Distribución y entrega de proyectos comunitarios sociales y productivos</p>	<p><b>Nombre:</b> Porcentaje de proyectos comunitarios sociales y productivos realizados <b>Definición:</b> Mide el porcentaje de proyectos comunitarios sociales y productivos realizados con respecto a los programados <b>Método:</b> ( Proyectos comunitarios sociales y productivos realizados / Total de proyectos programados ) * 100 <b>Tipo:</b> Proceso <b>Dimensión:</b> Eficacia <b>Frecuencia:</b> Trimestral <b>Sentido:</b> Constante <b>Unidad de Medida:</b> Porcentaje <b>Meta Anual:</b> 100 <b>Línea Base:</b> 100</p>	<p><b>Documento:</b> Nombre del documento: Reporte de avance programático. <b>Área que genera la información:</b> Subdirección de Alimentación y Desarrollo Comunitario. <b>Frecuencia con la que se genera la información:</b> Trimestral</p>	<p>Que los proyectos sea del interés de la comunidad</p>
<p><b>Componente</b> Responsables: SDFI Subdirección de Alimentación y Desarrollo Comunitario</p>	<p>C9 Apoyos alimentarios para donativos, atención a contingencias, asociaciones civiles y a población urbano-marginada por parte del almacén central proporcionados</p>	<p><b>Nombre:</b> Porcentaje de apoyos alimentarios por parte del almacén central realizados <b>Definición:</b> Mide el porcentaje de apoyos alimentarios por parte del almacén central realizados con respecto a los programados <b>Método:</b> ( Apoyos alimentarios por parte del almacen central realizados / Total de apoyos programados ) * 100 <b>Tipo:</b> Producto <b>Dimensión:</b> Eficacia <b>Frecuencia:</b> Trimestral <b>Sentido:</b> Constante <b>Unidad de Medida:</b> Porcentaje <b>Meta Anual:</b> 0 <b>Línea Base:</b> 100</p>	<p><b>Documento:</b> Nombre del documento: Reporte de avance programático. <b>Área que genera la información:</b> Subdirección de Alimentación y Desarrollo Comunitario. <b>Frecuencia con la que se genera la información:</b> Trimestral</p>	<p>Que la población acuda a solicitar el apoyo</p>

4beabcb0b4ad5c1a944adc0242c8ae975bf411b6ccbc8fb22c1156bb9e27d57

Actividad	C9 A1 Integración del padrón de apoyos alimentarios por parte del almacén central	<p><b>Nombre:</b> Porcentaje de población que acudió a registrarse al programa</p> <p><b>Definición:</b> Mide el porcentaje de población que acudió a registrarse al programa realizados respecto a la población programadas</p> <p><b>Método:</b> ( Población que acudio a registrarse al programa realizados / Total de población programadas ) * 100</p> <p><b>Tipo:</b> Proceso</p> <p><b>Dimensión:</b> Eficacia</p> <p><b>Frecuencia:</b> Trimestral</p> <p><b>Sentido:</b> Constante</p> <p><b>Unidad de Medida:</b> Porcentaje</p> <p><b>Meta Anual:</b> 0</p> <p><b>Línea Base:</b> 100</p>	<p><b>Documento:</b> Nombre del documento: Padrón de beneficiarios. <b>Área que genera la información:</b> Subdirección de Alimentación y Desarrollo Comunitario. <b>Frecuencia con la que se genera la información:</b> Trimestral</p>	Que la población acuda a registrarse
Actividad	C9 A2 Distribución y entrega de apoyos alimentarios para donativos, atención a contingencias, asociaciones civiles y a población urbano-marginada por parte del Almacén Central	<p><b>Nombre:</b> Porcentaje de apoyos alimentarios por parte del almacén central realizados</p> <p><b>Definición:</b> Mide el porcentaje de apoyos alimentarios por parte del almacén central realizados con respecto a los programados</p> <p><b>Método:</b> ( Apoyos alimentarios por parte del almacén central realizados / Total de apoyos programados ) * 100</p> <p><b>Tipo:</b> Proceso</p> <p><b>Dimensión:</b> Eficacia</p> <p><b>Frecuencia:</b> Trimestral</p> <p><b>Sentido:</b> Constante</p> <p><b>Unidad de Medida:</b> Porcentaje</p> <p><b>Meta Anual:</b> 0</p> <p><b>Línea Base:</b> 100</p>	<p><b>Documento:</b> Nombre del documento: Reporte de avance programatico. <b>Área que genera la información:</b> Subdirección de Alimentación y Desarrollo Comunitario. <b>Frecuencia con la que se genera la información:</b> Trimestral</p>	que la población acuda a solicitar el apoyo

## 14. Transparencia

### 14.1 Difusión

De acuerdo con lo establecido en el artículo 9 de la Ley de Acceso a la Información Pública del Estado de Zacatecas, estas Reglas de Operación, se publicarán en la Periódico Oficial del Estado y estarán disponibles en el portal de transparencia de la página electrónica del SEDIF <http://dif.zacatecas.gob.mx/>.

De igual manera y tal como lo establece el artículo 70 de la Ley General de Transparencia y Acceso a la Información Pública y la Ley General de Protección de Datos Personales en Posesión de Sujetos Obligados la información sobre montos, beneficiarios y avances físico-financieros estarán disponibles en el portal de la página electrónica del SEDIF <http://dif.zacatecas.gob.mx/>.

El SEDIF, en coordinación con los SMDIF, realizan la difusión y promoción del Programa en todas y una de las localidades de la Entidad, principalmente las comunidades de alta y muy alta marginación y/o en las localidades focalizadas en conjunto con otras Instancias por contar con población potencial para ser atendidas.

Así mismo se da a conocer en los insumos y en cualquier medio de difusión la leyenda establecida en el artículo 28 del Presupuesto de Egresos de la Federación para el 2024 "Este programa es público, ajeno a cualquier partido político. Queda prohibido el uso para fines distintos a los establecidos en el programa".

De igual manera y de acuerdo con los artículos 85 de la Ley Federal de Presupuesto y Responsabilidad Hacendaria y 48 de la Ley de Contabilidad Fiscal, se publicarán los informes sobre el ejercicio, destino y resultados de los recursos federales transferidos que se realizan por medio del Sistema de Recursos Federales Transferidos.

Aunado a lo anterior para contribuir a la transparencia de la información sobre el desempeño de los recursos públicos. Se publicarán a través de los siguientes medios:

- Órganos locales oficiales de difusión, y
- Página electrónica del SEDIF <http://dif.zacatecas.gob.mx/>.

### 14.2 Padrones de beneficiarios

El SMDIF, conformará el padrón de beneficiarios, el cual deberá oficializarse mediante la captura en el Sistema Integral de Información sobre Asistencia Social (SIIAS) en los tiempos establecidos por el SEDIF y bajo su asesoría y supervisión. Posteriormente, los registros serán enviados a SMDIF conforme a los acuerdos en conjunto con la Dirección General del Registro Nacional de Población e Identidad para servicio de confrontas y/o servicios web de la Clave Única del Registro de Población (CURP), el padrón se realiza con base en las primeras 21 variables descritas en el Manual de Operación del SIIPP-G.

Con el propósito de desarrollar políticas públicas más eficaces, en el otorgamiento de apoyos proporcionados con recursos federales, así como para transparentar y rendir cuentas claras a la ciudadanía la Secretaría de la Función Pública (SFP) diseñó el Sistema Integral de Información de Padrones de Programas Gubernamentales (SIIPP-G), mismo que se dio a conocer mediante el Decreto por el que se crea el Sistema Integral de Información de Padrones de Programas Gubernamentales, publicado en el DOF el día 12 de enero de 2006.

Posteriormente, el SIIPP-G fue complementado con los criterios establecidos en el Manual de Operación del Sistema Integral de Información de Padrones de Programas Gubernamentales, publicado en el DOF el 13 de septiembre del 2018.

La Subdirección de Alimentación y Desarrollo Comunitario es el área responsable de la integración del padrón de beneficiarios del programa y la periodicidad con que se deberán de entregar el padrón para su integración al Padrón Único de Beneficiarios del Gobierno del Estado.

En el caso del programa Centro De Desarrollo Comunitario DIF PILARES se podrá empadronar a personas morales de la administración pública siempre y cuando se trate de equipamiento de espacios institucionales y se elabore un padrón cumpliendo con lo menos 28 variables obligatorias y sus características establecidas en el apartado 11.2 Modelo de Datos para personas morales del manual de operación del SIIPP-G.

### 14.3 Quejas, denuncias y solicitudes de información

Los beneficiarios, los representantes de los SMDIF u otras organizaciones y la población en general pueden acudir en cualquier momento al Sistema Estatal para el Desarrollo Integral de la Familia de Zacatecas para presentar sus sugerencias, quejas o denuncias que contribuyan a una operación más eficiente y transparente en la entrega de apoyos alimentarios, a través de las siguientes vías:

- De lunes a viernes de 8:30 a 16:00 horas en las Oficinas Centrales del SEDIF, Avenida Paseo de la Encantada número 102, Colonia La Encantada, Zacatecas, Zacatecas. C.P. 98088. Teléfono 01 492 92 5 68 03.
- De lunes a viernes de 8:30 a 16:00 horas en las Oficinas de la Dirección de Alimentación y Desarrollo Comunitario, Calle Rio Lerma número 100, Colonia Hidráulica, C.P. 98060. Teléfono 01 492 92 4 23 37 extensión 102 y 103.
- Para la presentación de quejas y denuncias derivadas de la operación del programa, los beneficiarios podrán acudir de manera externa a la Secretaría de la Función Pública quien dará el trámite correspondiente o bien hacer uso del Sistema de Atención Ciudadana:
  - a) Red Estatal de Buzones ubicados en cada Presidencia Municipal.
  - b) Sistema Electrónico de Atención Ciudadana:  
<http://contraloriasocial.zacatecas.gob.mx>
  - c) Correo electrónico: [contraloriasocial@zacatecas.gob.mx](mailto:contraloriasocial@zacatecas.gob.mx), y  
Lada gratuita: 01 800 55 26 26 67

Los programas del Sistema Estatal para el Desarrollo Integral de la Familia del Estado de Zacatecas estarán regidos por lo establecido en la Ley de Disciplina Financiera y Responsabilidad Hacendaria del Estado de Zacatecas y sus municipios, y el uso adecuado de los recursos que se entregan por parte del SEDIF es responsabilidad de quien los recibe.

Todos los programas del Sistema Estatal para el Desarrollo Integral de la Familia del Estado de Zacatecas, son públicos, ajenos a cualquier partido político, queda prohibido el uso para fines distintos a los establecidos en los programas.

Zacatecas, Zac., a los XX días del mes de enero del año dos mil veintitrés. El Director General del SEDIF L.E. Víctor Humberto de la Torre Delgado. - Rúbrica.

### 14.4 Comités de vigilancia ciudadana

La vigilancia ciudadana es el mecanismo de las/los beneficiarias/os considerados en esta Estrategia, para que de manera organizada verifiquen el cumplimiento de las metas y la correcta aplicación de los recursos públicos asignados a cada programa. Es una práctica de transparencia y rendición de cuentas, por lo tanto, todos los programas de la presente Estrategia deberán contar con un Comité de Vigilancia Ciudadana (CVC). Criterios para formar un comité de vigilancia ciudadana

- Integrarse con un mínimo de tres personas beneficiarias-usuarias del programa del que se trate.
- Se conformará a través de un acta constitutiva, en la cual los integrantes deberán aceptar formar ser parte de éste de manera voluntaria, gratuita y libre.

Se incluirá nombre, datos de contacto de cada uno de los integrantes del comité, domicilio (localidad, código postal y entidad federativa), así como especificar la voluntad de cada uno de ellos para pertenecer a éste. Es importante acotar que para el caso del Programa de Alimentación Escolar, la conformación y funciones del CVC, se realizarán de conformidad con el inciso g), numeral 5.1 Comités, considerado en el Tomo 3 de esta Estrategia.

- Los integrantes del CVC deberán ser elegidos por mayoría de votos, este mecanismo deberá realizarse por las personas beneficiarias, bajo la coordinación del SMDIF y/o del SEDIF, según sea determinado por el programa que se opere. Se deberá dejar constancia de la elección, a través de una breve leyenda en la que se exprese dicho acto, lo anterior, dentro del acta constitutiva del Comité de Vigilancia Ciudadana.
- La vigencia del CVC se determinará por el programa que se opere, el cual deberá considerar como mínimo un ejercicio fiscal y para el caso del Programa de Alimentación Escolar, este deberá de ser acorde al calendario escolar vigente. Y será rotativo.
- El SEDIF llevará acabo capacitaciones o reuniones con los Comités, en los cuales se realizará una minuta.
- El comité deberá de renovarse y ser rotativo. El SEDIF o el SMDIF será el responsable de convocar el siguiente CVC.
- Dentro de la conformación se promoverá la inclusión de mujeres y hombres de manera equitativa. Operación del CVC
- El SEDIF elaborará un Programa Estatal de Vigilancia Ciudadana (PEVC), en el que se programarán las acciones de promoción, difusión, operación y seguimiento al comité de vigilancia ciudadana.
- De las minutas levantadas durante las capacitaciones o reuniones de los Comités, una de ellas estará en posesión del SEDIF (original) y la copia simple en resguardo del comité. El SEDIF anejará la lista de asistencia de los participantes.
- Cada comité será responsable de notificar las anomalías en la entrega de insumos y otras irregularidades de los programas mediante un escrito libre en el que se describa de forma concreta la acción identificada de los programas de la EIASADC. El SEDIF:
- Deberá recibir y reportar las quejas y denuncias al SNDIF, mediante el informe (concentrado de información) semestral de quejas y denuncias de acuerdo con el calendario anual de la DGADC.
- Deberá elaborar un informe semestral de seguimiento del Programa Estatal de Vigilancia Ciudadana, el cual registrará los resultados de las actividades llevadas a cabo, así como, vigilar que se cumpla con los periodos de ejecución de los programas de conformidad con lo programado.
- Deberá elaborar y distribuir al menos un material impreso (dípticos, trípticos, carteles, volantes, periódico mural, entre otros), a los beneficiarios de los programas de esta Estrategia, con información sobre el programa que se opere, así como las acciones en materia de transparencia en el uso de los recursos, tomando en cuenta las particularidades sociales y étnicas de las localidades donde operan, poniendo especial atención al respeto a la diversidad cultural, la idoneidad del medio de comunicación, la lengua materna y lenguaje inclusivo. El Sistema Estatal debe enviar de manera preliminar el material para su validación al SNDIF, de acuerdo con lo establecido en el Calendario Anual.

- Los documentos de difusión deberán especificar la ruta para atender y canalizar las irregularidades, quejas y denuncias manifestadas por los CVC, así como incluir la imagen gráfica del SNDIF. La DGADC podría solicitar evidencia alguna sobre el comité de vigilancia ciudadana.

## 15. Transitorios y Rúbrica del Funcionario Facultado

### Transitorios

UNO.- Las presentes reglas de operación se emiten conforme a la estructura establecida en el Anexo T2.A Modelo de reglas de operación de los Lineamientos de la Estrategia Integral de Asistencia Social Alimentaria y Desarrollo Comunitario 2024, toda vez que deben encontrarse alineadas, en primer lugar, a las leyes emitidas por la Federación.

DOS. - Se emiten las presentes Reglas de Operación para el ejercicio 2024 del Programa Salud y Bienestar Comunitario con vigencia a partir del día siguiente de su publicación y hasta el 31 de diciembre del 2024.

TRES.- Para efectos del Proceso Operativo Estatal se añade el siguiente planteamiento del proceso administrativo para la convocatoria, recepción de solicitudes, selección de beneficiarios y la solicitud para la ejecución del recurso.

Zacatecas, Zac., a los (05) cuatro días del mes de marzo del año dos mil veinticuatro (2024).  
**DIRECTOR GENERAL DEL SISTEMA ESTATAL PARA EL DESARROLLO INTEGRAL DE LA FAMILIA DE ZACATECAS.- L.E. VÍCTOR HUMBERTO DE LA TORRE DELGADO. Rúbrica.**

## CONVOCATORIA Y ANEXOS

### 16.1 Convocatoria

El SMDIF Realiza la difusión sobre objetivos y operación del Programa, destacando la importancia de la focalización para el aprovechamiento de los recursos.

Lleva a cabo un diagnóstico de las solicitudes para detectar a la población que por su situación de vulnerabilidad son sujetos de apoyo.

#### Recibir Solicitudes. -

El SEDIF evalúa e incorpora el padrón de beneficiarios, integrando a los solicitantes que cumplan con los requisitos de las presentes reglas de operación y recaba la documentación requerida para integrar el padrón de beneficiarios.

#### Selección de Beneficiarios. -

El SEDIF realiza la captura del padrón en la captura en el SIIAS para su posterior integración en el SIPAB.

#### Solicitud del Oficio de Ejecución. -

El SNDIF, a través de la Dirección General de Alimentación y Desarrollo Comunitario, emite el oficio de notificación a través del cual se informa el presupuesto asignado para la operación de los programas y acciones de asistencia social. El SEDIF, presenta ante la Coordinación Estatal de Planeación del Gobierno del Estado de Zacatecas, el proyecto para la aplicación de recurso asignado.

Una vez revisado y aprobado el proyecto, la Coordinación Estatal de Planeación del Gobierno del Estado de Zacatecas emite el/los Oficio(s) de Ejecución con lo cual se brinda la autorización para la aplicación del recurso. Posteriormente El SEDIF inicia el procedimiento de licitación.

**Información básica**

**Información general**

<p><b>Nombre comercial del programa</b></p>	<p><b>[PROGRAMA DE CENTROS DE DESARROLLO COMUNITARIO DIF PILARES]</b></p>	
<p><b>Nombre del Programa Presupuestario</b></p>	<p>[73 - Hambre cero]</p>	
<p><b>Modalidades de apoyo</b></p>	<p>( ) ( ) ( )</p>	<p>Apoyos económicos</p> <ul style="list-style-type: none"> <li>a. Monetario</li> <li>b. Becas</li> <li>c. Convenios</li> </ul>
	<p>( x ) ( x ) ( )</p>	<p>Apoyos en especie</p> <ul style="list-style-type: none"> <li>a. Bienes</li> <li>b. Servicios</li> <li>c. Infraestructura</li> </ul>
<p><b>Transversalidad</b></p>	<p>( IS-10 ) ( DH - 10 ) ( 2.1 ) ( Si ) ( Si )</p>	<p>Alineación a Transversalidades</p> <ul style="list-style-type: none"> <li>a. Igualdad Sustantiva</li> <li>b. Derechos Humanos</li> <li>c. Objetivos de Desarrollo Sostenible</li> <li>d. Niñas, Niños y Adolescentes</li> <li>e. Prevención Social del Delito</li> </ul>

<p><b>Derecho social y humano</b> <b>Anexo 1. Derechos Sociales y Humanos.</b></p>	<p>[10 - Implementar acciones para la protección, respeto, promoción y garantía de los derechos humanos de todas las personas que transitan temporalmente por el territorio zacatecano]</p>
--	---

### Alineación al Plan Estatal de Desarrollo

<p><b>Plan Nacional de Desarrollo 2019-2024</b></p>	<p>[2 - Política Social] [2.3.4 - Garantizar la disponibilidad de alimentos en los hogares que respondan a las necesidades nutricionales, diversidad y cultura. ]</p>
<p><b>Plan Estatal de Desarrollo del Estado de Zacatecas 2022-2027</b></p>	<p>[2.-Bienestar para Todos] [9.-Atención a Grupos Vulnerables] [5 - Fortalecer la atención a personas en condiciones de vulnerabilidad, bajo la norma de no dejar a nadie afuera, no dejar a nadie atrás. ]</p>
<p><b>Programa General Prospectivo 2030</b></p>	<p>[Estrategia] 4.2.1 Objetivo Procurar y lograr una sociedad con bienestar a través del fortalecimiento del sentido de comunidad y la construcción de mecanismos de inclusión social, sobre los que se levante un escenario de igualdad de derechos a partir de la atención de rubros como el desarrollo social y el combate a la pobreza; la salud y la alimentación; las culturas del deporte; los desafíos relativos a la concentración y dispersión poblacional; la migración; y la producción y distribución del ingreso en las comunidades</p> <p>[Componente Estratégico] 4.2.1.2 Lograr la cobertura universal en servicios sanitarios y en el acceso a los nutrientes básicos. [Prioridad de acción ]</p> <ul style="list-style-type: none"> <li>• Favorecer la complementariedad de programas federales y estatales con metas vinculadas a la mejora nutricional, a partir de eficientar la coordinación entre los distintos órdenes de gobierno.</li> <li>• Favorecer la producción de alimentos en comunidades y ejidos del estado para el autoconsumo en las mismas.</li> </ul>
<p><b>Programa Sectorial</b></p>	<p>[OBJETIVO 48. Ampliar la cobertura de programas sociales federales para la atención a grupos vulnerables.]</p> <p>[48.1 Otorgar apoyos a la población vulnerable de Zacatecas con el fin de coadyuvar en la superación de la carencia alimentaria mediante el Programa "Hambre Cero".]</p>



<p><b>Objetivo de Desarrollo Sostenible 2.1</b></p>	<p>[2 Hambre Cero]</p> 
---	--

**Información administrativa-organizacional**

<p><b>Dependencia responsable</b></p>	<p>[Sistema Estatal para el Desarrollo Integral de la Familia]</p>
<p><b>Dirección o unidad administrativa directa responsable</b></p>	<p>[Subdirección de Alimentación y Desarrollo Comunitario]</p>

**Información programática-presupuestal**

<p><b>Finalidad del Programa</b> <b>Función del Programa</b></p>	<p>[2 - Desarrollo Social]</p>
	<p>[2.6 - Protección Social]</p>
<p><b>Presupuesto autorizado</b></p>	<p>[\$2,480,000.00]</p>
<p><b>Clave presupuestal</b></p>	<p>[\$2,480,000.00]</p>

4beabcf0b4ad5c1a944adc0242c8ae975bfa41b6ccbc8fb22c11.56bb9e27d57

<b>Partida de gasto</b>	[4411-4113]
<b>Clave del programa presupuestario</b>	[PPEO-61S170]
<b>Gastos de operación</b>	[\$0.00]

ANEXOS:



Acta de Conformación del Comité de Vigilancia Ciudadana de los Programas de la EIASADC 2024:

Este formato deberá ser llenado por el SEDIF

I. DATOS DEL PROGRAMA								
Nombre del programa	Programa de Atención Alimentaria a Grupos Prioritarios	Ejercicio fiscal 2024						
Instancia normativa	Sistema Nacional para el Desarrollo Integral de la Familia (SNDIF)							
Instancia ejecutora	Sistema Estatal para el Desarrollo Integral de la Familia de Zacatecas (SEDIF)							
Apoyo por vigilar	Distribución de dotación alimentaria denominada Despensa "A" / "B"							
Dirección de entrega de apoyos, obras y/o servicios	Calle, número, colonia, localidad, Municipio, Estado, C.P.							
II. DATOS GENERALES DEL COMITÉ DE VIGILANCIA CIUDADANA								
Nombre de la localidad								
Fecha de constitución del Comité	<table border="1"> <tr> <td>Día</td> <td>Mes</td> <td>Año</td> </tr> <tr> <td></td> <td></td> <td></td> </tr> </table>		Día	Mes	Año			
Día	Mes	Año						

"Este programa es público, ajeno a cualquier partido político. Queda prohibido el uso para fines distintos a los establecidos en el programa."

Emiliano Zapata Núm. 340, Col. Santa Cruz Atoyac. CP. 03310, Alcaldía Benito Juárez, Ciudad de México.  
Tel. 55 3503 2200 www.gob.mx/difnacional



4beabcfb0b4ad5c1a944adc0242c8ae975bfa41b6ccbc8fb22c11.56bb9e27d57



**SALUD**  
SECRETARÍA DE SALUD

**SNDIF**  
SISTEMA NACIONAL PARA  
EL CUIDADO INTEGRAL  
DE LA FAMILIA



**Zacatecas**  
GOBIERNO DEL ESTADO  
2021-2027



**SEDIF**  
ZACATECAS

<b>Representante No. 1</b>	Nombre	Apellido Paterno	Apellido Materno	Sexo
	Edad		Firma	
<b>Representante No. 2</b>	Nombre	Apellido Paterno	Apellido Materno	Sexo
	Edad		Firma	
<b>Representante No. 3</b>	Nombre	Apellido Paterno	Apellido Materno	Sexo
	Edad		Firma	
<b>Representante No. 4</b>	Nombre	Apellido Paterno	Apellido Materno	Sexo
	Edad		Firma	

"Este programa es público, ajeno a cualquier **partido político**. Queda prohibido el uso para fines distintos a los establecidos en el programa."

4beabcfb0b4ad5c1a944adc0242c8ae975bfa41b6cbbc8fb22c11.56bb9e27d57



<b>Representante No. 5</b>	<i>Nombre</i>	<i>Apellido Paterno</i>	<i>Apellido Materno</i>	<i>Sexo</i>
	<i>Edad</i>		<i>Firma</i>	
<b>III. Avisos, funciones y compromisos del Comité de Vigilancia Ciudadana o representante</b>				
<b>Aviso para los integrantes del Comité</b>	<ul style="list-style-type: none"> <li>• La integración del comité deberá ser equitativa: de mujeres y hombres, siempre y cuando las personas integrantes del grupo de desarrollo se compongan de mujeres y hombres.</li> <li>• Que la participación sea libre y voluntaria.</li> <li>• Verificar que el apoyo llegue correctamente (en cantidad, tiempo y modo programados) a las personas beneficiarias.</li> <li>• Realizar un informe respecto a la operación del programa y la entrega correcta de las dotaciones según sea el caso. Financiados con el recurso federal del Ramo General 33.</li> <li>• Firmar la relación de la entrega correcta de los apoyos alimentarios, verificando que se cumpla con lo establecido en la normatividad vigente.</li> <li>• Participar activamente en el grupo.</li> <li>• Denunciar algún caso de irregularidad detectado en la aplicación del recurso.</li> </ul>			
<b>Descripción de las funciones</b>				
<b>Compromisos</b>				

**Nombre y firma o huella de la/el Representante del CVC**

"Este programa es público, ajeno a cualquier partido político. Queda prohibido el uso para fines distintos a los establecidos en el programa."  
 Epifanio Zapata Núm. 340, Col. Santa Cruz Atoyac, CP. 03370, Alcaldía Benito Juárez, Ciudad de México.  
 Tel: 55 3063 2200 www.gob.mx/difracional





**VIGILANCIA CIUDADANA  
LISTA DE ASISTENCIA**

NOMBRE	EDAD	M	H	FIRMA

"Este programa es público, ajeno a cualquier partido político. Queda prohibido el uso para fines distintos a los establecidos en el programa."

**Evidencia Criptográfica - Transacción SeguriSign**  
**Archivo Firmado: CGJ\_SUPLEMENTO 6 AL PERIODICO 20\_2024.pdf**  
**Secuencia: 3832879**

Autoridad Certificadora: AUTORIDAD CERTIFICADORA DEL GOBIERNO DEL ESTADO DE ZACATECAS

4beabcfb0b4ad5c1a944adc0242c8ae975bfa41b6ccbc8fb22c1156bb9e27d57

<b>Firmante</b>	<b>Nombre:</b>	CIPRIANO ANDRES ARCE PANTOJA	<b>Validez:</b>	OK	Vigente
<b>Firma</b>	<b># Serie:</b>	00000000000000000071	<b>Revocación:</b>	OK	No Revocado
	<b>Fecha: (UTC / Local)</b>	2024-03-11T19:22:05Z / 2024-03-11T13:22:05-06:00	<b>Status:</b>	OK	Valida
	<b>Algoritmo:</b>	SHA1/RSA_ENCRYPTION			
	<b>Cadena de firma:</b>	1d a6 46 ee 33 d4 71 a3 4e ba c7 6b bd 98 21 b1 81 bf 36 31 a9 cd 90 7e 71 2a 5a 23 57 5e 1f c9 9e 08 7d fd 74 3c 91 f7 65 d1 bf 9b 1b a5 88 c7 6f 53 b2 59 a5 ea 4d 96 1a 28 60 5d 1e cd 34 e7 bf cc 36 b8 40 02 de 1c 29 ee 75 f3 1a b1 ac 1b 16 04 89 ae ee d2 d2 4a ac bb 2d a5 36 a2 a8 0e bb 99 76 03 89 cc 78 4a 37 98 9b 3d 21 0c 3e 86 86 a5 a2 6c 91 25 5f c3 40 07 17 95 51 b8 94 65 af e7 ca 95 0f fb f4 a3 4d 13 ff ef de 4c e0 d9 eb aa 10 31 ba ce 5d f0 16 e5 b0 8d 4d ca 83 8d c0 0c 2a 1b 1f c6 54 36 6a 15 f4 c8 a0 32 44 fd ba 00 4a 93 b2 24 45 96 d5 81 11 02 46 97 19 e3 3e 6c 0f 3b a0 8b 36 8b 91 fd c3 97 b4 f6 5e 71 d0 de 6d d4 32 87 54 42 87 d7 87 ce 15 fc ad 97 98 2d ba 12 1a fa 2f 77 d3 71 1e 6c 8b 4e ca 45 a6 42 82 71 e8 ea ac f7 17 18 28 ab 96 67 e5 2b			
<b>OCSP</b>	<b>Fecha: (UTC / Local)</b>	2024-03-11T19:22:08Z / 2024-03-11T13:22:08-06:00			
	<b>Nombre del respondedor:</b>	OCSP			
	<b>Emisor del respondedor:</b>	AUTORIDAD CERTIFICADORA DEL GOBIERNO DEL ESTADO DE ZACATECAS			
	<b>Número de serie:</b>	00000000000000000071			
<b>TSP</b>	<b>Fecha : (UTC / Local)</b>	2024-03-11T19:22:05Z / 2024-03-11T13:22:05-06:00			
	<b>Nombre del respondedor:</b>	TSP			
	<b>Emisor del respondedor:</b>	AUTORIDAD CERTIFICADORA DEL GOBIERNO DEL ESTADO DE ZACATECAS			
	<b>Secuencia:</b>	501558			
	<b>Datos estampillados:</b>	4BEABCFB0B4AD5C1A944ADC0242C8AE975BFA41B6CCBC8FB22C1156BB9E27D57			

GOBIERNO DEL ESTADO DE ZACATECAS



# PERIÓDICO OFICIAL



ÓRGANO DEL GOBIERNO DEL ESTADO LIBRE Y SOBERANO DE ZACATECAS, SON OBLIGATORIAS LAS LEYES Y DEMÁS DISPOSICIONES DEL GOBIERNO POR EL SOLO HECHO DE PUBLICARSE EN ESTE PERIÓDICO.

TOMO CXXXIV

Núm. 20

Zacatecas, Zac., sábado 9 de marzo de 2024

## SUPLEMENTO

8 AL No. 20 DEL PERIÓDICO OFICIAL DEL GOBIERNO DEL ESTADO  
CORRESPONDIENTE AL DÍA 9 DE MARZO DE 2024

REGLAS.- De Operación 2024 para el Programa Salud y Bienestar Comunitario del Estado de Zacatecas.





Zacatecas

## DIRECTORIO

DAVID MONREAL ÁVILA  
**GOBERNADOR DEL ESTADO**

ANGEL MANUEL MUÑOZ MURO  
**COORDINADOR GENERAL JURÍDICO**

ANDRÉS ARCE PANTOJA  
**DIRECTOR DEL PERIÓDICO OFICIAL**

El Periódico Oficial del Gobierno del Estado de Zacatecas se publica de manera ordinaria los días miércoles y sábados, su edición es únicamente en versión electrónica y tiene validez oficial, según lo establece el decreto 271, publicado el 18 de marzo del año 2023, contiene **Sello Digital, Firma Electrónica y Código QR** para su verificación.

Para la publicación en el Periódico Oficial se deben de cubrir los siguientes requisitos:

- El documento debe ser original.
- Debe contener sello y firma de quien lo expide.
- Que la última publicación que indica el texto a publicar, debe tener un margen mínimo de dos días hábiles a la fecha de la audiencia, cuando esta exista.
- Efectuar el pago correspondiente de la publicación en la oficina recaudadora de la Secretaría de Finanzas.

La recepción de documentos a publicar se realiza de 8:30 a 15:30 Hrs. En días hábiles.

Para mejor servicio se recomienda presentar su documento en original impreso y digital formato Word.

Domicilio:  
Circuito Cerro del Gato, Edificio I Primer Piso  
Col. Cd. Administrativa CP. 98160  
Zacatecas, Zac.  
Tel. 492 4915000 Ext. 25191

## FUNDAMENTACIÓN Y MOTIVACIÓN JURÍDICA

**L.E. Víctor Humberto de la Torre Delgado**, en mi carácter de Director General del Sistema Estatal para el Desarrollo Integral de la familia, conforme al nombramiento de fecha tres de febrero del año dos mil veintidós, expedido en mi favor por el **C. Lic. David Monreal Ávila**, Gobernador del Estado de Zacatecas y con fundamento en el artículo 84 de la Constitución Política del Estado Libre y Soberano de Zacatecas, artículo 57 Fracción I de la Ley de Entidades Públicas Paraestatales del Estado de Zacatecas y en los artículos 44 y 48 fracción II de la Ley Orgánica de la Administración Pública del Estado de Zacatecas así como los artículos 18, 21, 22 y 30 de la Ley de Asistencia Social del Estado de Zacatecas, publicada en el Periódico Oficial de Gobierno del Estado en fecha 04 de abril de 2007, mediante Decreto no. 442 y su última reforma de fecha 26 de diciembre de 2020, emite las presentes:

### REGLAS DE OPERACIÓN 2024 PARA EL PROGRAMA SALUD Y BIENESTAR COMUNITARIO DEL ESTADO DE ZACATECAS

#### CONSIDERANDO:

**Que existe inseguridad alimentaria en la población con carencia por acceso a la alimentación nutritiva y de calidad en el Estado de Zacatecas.**

Que los criterios normativos para la operación de los programas alimentarios en el SEDIF se establecen en la Estrategia Integral de Asistencia Social, Alimentación y Desarrollo Comunitario (EIASADC), lo que implica que el Sistema es el responsable del uso de los recursos para lo cual se deben elaborar y publicar las reglas de operación que cumplan tanto con lo que establece el Sistema Nacional para el Desarrollo Integral de la Familia (SNDIF).

Que la razón de ser de los Programas de Alimentación y Desarrollo Comunitario que implementa el SEDIF Zacatecas, son las familias que viven en condición de pobreza alimentaria, privilegiando el desarrollo de las capacidades asociadas con la educación, la salud y la nutrición, siempre en un margen de respeto a sus características culturales y locales, potenciando acciones integrales con el fin de garantizar efectos permanentes o a largo plazo.

Que si bien la presencia de carencias asociadas a cada uno de los espacios impone una serie de limitaciones específicas que violan la libertad y la dignidad de las personas, la presencia simultánea de carencias en los espacios de los derechos sociales y del bienestar económico agrava de forma considerable sus condiciones de vida. Puesto que se trata de derechos sociales garantizados por la Constitución, cualquier privación social tiene un interés fundamental. Sin embargo, para propósitos de política pública, es prioritaria la atención de las personas que, además de presentar carencias sociales, también tienen un ingreso insuficiente. De acuerdo con el documento metodológico, se considera que una persona está en situación de pobreza multidimensional cuando tiene carencias tanto en el espacio de bienestar económico como en el de derechos sociales, por ello el SEDIF se da a la tarea de proporcionar a la población en esta condición apoyos que ayuden a mitigar la situación de pobreza, toda vez que, una persona se encuentra en pobreza multidimensional si no tiene garantizado el ejercicio de al menos uno de sus derechos para el desarrollo social, y si sus ingresos son insuficientes para adquirir los bienes y servicios que requiere para satisfacer sus necesidades (CONEVAL, 2020).

Que según datos del Consejo Nacional de Evaluación de la Política de Desarrollo Social (CONEVAL), en 2022 el 16.6 % de la población de Zacatecas se encuentra en condición de pobreza alimentaria, es decir, 273.1 miles de habitantes del estado de Zacatecas, definiendo a la pobreza alimentaria como la "Incapacidad para obtener una canasta básica alimentaria, aun si se hiciera uso de todo el ingreso disponible en el hogar en comprar sólo los bienes de dicha canasta". La Organización de las Naciones Unidas para la Agricultura y la Alimentación (FAO), define que hay seguridad alimentaria "cuando las personas en todo momento tienen acceso físico y económico a suficiente alimento, seguro y nutritivo,

para satisfacer sus necesidades alimenticias y sus preferencias, con el objeto de llevar una vida activa y sana”.

El Consejo Nacional de Evaluación de la Política de Desarrollo Social (CONEVAL), presentó las estimaciones de pobreza multidimensional 2022 a nivel nacional y estatal, y entre los principales resultados para nuestro estado, destaca que:

- Entre 2016 y 2022, el porcentaje de la población en situación de pobreza multidimensional a nivel estatal pasó de 50.2% a 44.2%, en otras palabras, en 2022, 4 de cada 100 personas en Zacatecas presentaban al menos una privación en sus derechos sociales y tenían un ingreso mensual por persona insuficiente para adquirir una canasta alimentaria, así como bienes y servicios necesarios.
- El porcentaje de la población con un ingreso inferior a la Línea de Pobreza Extrema por Ingresos (valor monetario de la canasta alimentaria) pasó de 14.7% a 16.3%, entre 2018 y 2022, lo que representó un cambio de 30.7 miles de personas que no tienen el ingreso suficiente para adquirir los productos de la canasta alimentaria. El valor monetario de referencia para la Línea de Pobreza Extrema por Ingreso por persona al mes fue de \$2,086.21 y \$1,600.18 en zonas urbanas y rurales, respectivamente.
- El porcentaje de la población que presentó carencia por acceso a la alimentación nutritiva y de calidad pasó de 17.4% a 16.6% entre 2018 y 2022, es decir, de 280,548 a 273,122 de personas en esta situación, en este periodo.
- El porcentaje de personas que presentó al menos tres carencias sociales pasó de 12.6 a 18.6% entre 2018 y 2022, es decir, se incrementó un 6%, pasando de 203,059 a 305,541 personas.



Consejo Nacional de Evaluación de la Política de Desarrollo Social

Medición multidimensional de la pobreza,\* Zacatecas  
Porcentaje, número de personas y carencias promedio por indicador de pobreza, 2016 - 2022

Indicadores	Porcentaje				Miles de personas				Carencias promedio			
	2016	2018	2020	2022**	2016	2018	2020	2022**	2016	2018	2020	2022**
<b>Pobreza</b>												
Población en situación de pobreza	50.2	49.2	45.8	44.2	800.4	795.3	745.7	725.7	1.7	1.8	1.9	2.1
Población en situación de pobreza moderada	46.4	45.6	41.8	39.1	740.2	737.3	681.7	641.6	1.6	1.7	1.8	1.9
Población en situación de pobreza extrema	3.8	3.6	3.9	5.1	60.1	58.1	64.0	84.1	3.3	3.4	3.4	3.4
Población vulnerable por carencias sociales	21.9	24.0	25.5	26.4	348.8	387.4	415.5	433.7	1.7	1.7	1.8	1.9
Población vulnerable por ingresos	9.9	9.4	8.5	8.8	158.3	151.2	138.8	144.8	0.0	0.0	0.0	0.0
Población no pobre y no vulnerable	18.0	17.4	20.2	20.5	287.0	281.5	329.2	337.0	0.0	0.0	0.0	0.0
<b>Privación social</b>												
Población con al menos una carencia social	72.1	73.2	71.3	70.6	1,149.2	1,182.7	1,161.2	1,159.4	1.7	1.7	1.9	2.0
Población con al menos tres carencias sociales	12.0	12.6	14.8	18.6	191.7	203.1	240.6	305.5	3.3	3.3	3.3	3.3
<b>Indicadores de carencia social</b>												
Rezago educativo	19.3	20.8	21.9	20.7	307.3	336.4	356.2	340.1	2.3	2.3	2.4	2.6
Carencia por acceso a los servicios de salud	11.5	11.7	23.8	36.7	183.0	188.7	387.9	602.7	2.6	2.6	2.6	2.6
Carencia por acceso a la seguridad social	61.5	61.6	60.0	57.0	981.1	995.8	977.0	935.6	1.8	1.8	2.0	2.2
Carencia por calidad y espacios de la vivienda	5.1	5.4	3.4	4.6	82.0	87.5	55.2	75.8	2.7	2.7	2.9	3.1
Carencia por acceso a los servicios básicos en la vivienda	10.7	10.4	7.3	7.4	171.3	168.8	119.5	120.6	2.6	2.7	2.9	2.9
Carencia por acceso a la alimentación nutritiva y de calidad	15.9	17.4	17.0	16.6	253.5	280.5	277.1	273.1	2.4	2.3	2.5	2.6
<b>Bienestar económico</b>												
Población con ingreso inferior a la línea de pobreza extrema por ingresos	19.5	14.7	17.0	16.3	310.9	237.4	277.2	268.1	1.7	1.8	1.9	2.0
Población con ingreso inferior a la línea de pobreza por ingresos	69.1	58.6	54.3	53.0	958.6	846.5	884.6	870.5	1.5	1.5	1.6	1.8

Fuente: estimaciones del CONEVAL con base en la ENIGH 2016, 2018, 2020 y 2022 del INEGI.

Nota: se utilizan las bases de datos que publicó el INEGI con las proyecciones poblacionales construidas con base en el Marco de Muestreo de Viviendas y los resultados del Censo de Población y Vivienda 2020.

\*\*Para un mejor análisis de la información 2022, consultar las notas técnicas: [https://www.coneval.org.mx/Medicion/MP/Paginas/Notas\\_pobreza\\_2022.aspx](https://www.coneval.org.mx/Medicion/MP/Paginas/Notas_pobreza_2022.aspx)

### Ilustración 1 Indicadores de Pobreza en Zacatecas según CONEVAL (2022)

Fuente: recuperado el 11 de diciembre de 2023 de  
[https://www.coneval.org.mx/Medicion/MP/Paginas/AE\\_pobreza\\_2022.aspx](https://www.coneval.org.mx/Medicion/MP/Paginas/AE_pobreza_2022.aspx)

Esta información ofrece un panorama sobre la situación de la pobreza en la población en cuanto a las barreras para ejercer sus derechos sociales y la adquisición de una variedad de bienes para la

satisfacción de sus necesidades esenciales. Ante este contexto, los resultados de la medición de pobreza multidimensional 2022 permiten orientar y fortalecer la implementación de programas o acciones de política de desarrollo social enfocadas a fomentar la recuperación del ingreso de las personas y la atención del conjunto de carencias sociales, con la coordinación interinstitucional de los tres niveles de gobierno.

Que el Consejo Nacional de Población (CONAPO), nuestro estado se encuentra en un grado de marginación media con un índice de 19.5, se ubica en el lugar número 15 a nivel nacional. Los estados con grado de marginación Muy Alto siguen siendo Guerrero, Chiapas y Oaxaca, mientras que Nuevo León, Ciudad de México, Coahuila, Aguascalientes y Jalisco, presentan un grado de marginación muy bajo. En el contexto estatal, de los 58 Municipios que conforman el Estado Jiménez del Teúl y El Salvador tiene un grado de marginación alto (año 2020).

		2000	2005	2010	2015	2020
Alto	Total de Municipios	10	9	1	3	2
	Habitantes	174,927	108,254	4,584	24,187	6,974
Medio	Total de Municipios	27	24	33	21	5
	Habitantes	383,106	278,570	463,547	313,967	102,284
Bajo	Total de Municipios	18	22	21	29	28
	Habitantes	562,612	666,852	712,877	790,307	346,924
Muy Bajo	Total de Municipios	2	3	3	5	23
	Habitantes	232,965	314,016	309,660	450,748	1,165,956

*Ilustración 2 Distribución de municipios, según grado marginación y año de referencia*

Fuente: Dirección del Sistema Estatal de Información en base a los resultados de marginación por municipio 2000,2005,2010,2015 y 2020.

Que un gran número de zacatecanas y zacatecanos encuentran agravada su vulnerabilidad socioeconómica por razones de edad (adultos mayores), condiciones físicas o mentales (personas con discapacidad), situación familiar (mujeres jefas de familia) y otras.

Que la niñez se mantiene como una de las etapas más prometedoras para lograr el desarrollo del capital humano en nuestro país. El derecho a la protección de la salud y seguridad social de niñas y niños quedó establecido como prioridad con la creación del Sistema Nacional de Protección de Niñas, Niños y Adolescentes en 2015. En 2018 se reafirma este sistema, además de que se consolidan cada una de las autoridades, desde sus respectivas competencias para, entre otras, reducir la morbilidad y mortalidad, asegurar asistencia médica y sanitaria, haciendo hincapié en la atención primaria de este grupo de población. La ENSANUT 2018 presenta el panorama de la situación referente al acceso a salud y seguridad pública que han tenido los niños y niñas de México. Los principales indicadores considerados para representar el estado de salud de niños y niñas comprenden: la cobertura de vacunación, el porcentaje de niñas y niños con enfermedades diarreicas o infecciones respiratorias, así como la funcionalidad, los accidentes a los que están expuestos además de, los episodios y el tipo de violencia que puedan sufrir. La ENSANUT 2018 obtuvo información de 10 100 niñas y niños de 0 a 4 años de edad, y de 11 395 niños y niñas de 5 a 9 años de edad. Para Zacatecas la muestra de niñas

y niños de 0 a 9 años fue de 823, de los cuales 417 son hombres y 406 son mujeres. Éstos representaron una población de 312 887, de los cuales 49.5% fueron mujeres y 50.5% fueron hombres.

Que estos antecedentes sustentan que el Gobierno del estado de Zacatecas, instrumente acciones que contribuyan a mejorar el estado de nutrición y promuevan una alimentación correcta mediante el Programa de Atención Alimentaria a Grupos Prioritarios, dirigidas a la población en pobreza alimentaria, agravada por otras condiciones de vulnerabilidad social.

Que en el SEDIF Zacatecas se operan varios programas para atacar la carencia por acceso a la alimentación nutritiva y de calidad. Dichos programas se desarrollan con una inversión de fuente federal por medio del Ramo 33, Fondo de Asistencia Social, para abatir de manera paulatina la pobreza alimentaria que padece el Estado de Zacatecas; de igual forma, se manejan programas que apoyan en pequeña medida a disminuir la pobreza de capacidades y de patrimonio en grupos de atención prioritaria como lo son: las personas adultas mayores, niñas, niños y adolescentes en edad escolar, recién nacidos y las madres jefas de familia.

Que de acuerdo al Censo de Población 2020, Zacatecas cuenta aún con 181 localidades de muy alta y alta marginación; desagregadas en los 58 municipios del estado de Zacatecas como sigue: 87 localidades en muy alta marginación y el resto, 94, en alta marginación.

## 1. Introducción

El Desarrollo Comunitario es un proceso para la mejora de las condiciones sociales y económicas enfocadas al bienestar colectivo. Prioriza como eje fundamental de su quehacer el desarrollo de las personas a partir de su participación y autoconfianza.

Un elemento importante para el desarrollo comunitario, principalmente en aquellas localidades de alta y muy alta marginación, se centra en la implementación de acciones para la promoción de la salud. Esta es entendida como un derecho que trasciende el concepto de cuidado personal, para abarcar la relación entre los individuos y de estos con el Estado, como integrantes de una comunidad, que son capaces de ejercer el derecho a participar, conducirse con autonomía, tomar decisiones y demandar el acceso a servicios de salud de calidad.

La participación social y comunitaria es un eje imprescindible del desarrollo humano. Esta fortalece el sentido de pertenencia a un grupo, a través del cual se facilita el ejercicio de derechos, así como la mejora de los determinantes sociales de la salud.

Las personas involucradas en la implementación de proyectos para el bien común desarrollan capacidades de cooperación, solidaridad y autogestión, fundamentales para lograr la sostenibilidad de los proyectos.

La participación comunitaria, se concibe como la generación planificada e intencionada de escalones de participación cada vez más amplios. Debe ser valorada como el motor del hacer comunidad, como el instrumento a través del cual se cristalizan las decisiones, las aspiraciones y los valores del ser "sujeto" y del ser "comunidad". La organización comunitaria implica la reconstrucción del tejido social, que en ocasiones se desgasta en los diversos espacios de convivencia, con impactos cada vez más visibles entre la población en condiciones de pobreza y vulnerabilidad, incrementando riesgos.

Es por eso que, resulta imprescindible propiciar que la comunidad o el grupo, articulen procesos tendientes al ejercicio de sus derechos, a la preservación de su cultura y tradiciones, fundamentalmente, a la toma de decisiones de lo que les atañe en la vida comunitaria. El fomentar la organización y participación comunitaria, siendo estos componentes inseparables del hacer comunidad, se convierten en valores instrumentales para arribar a formas superiores de desarrollo humano. Como producto del proceso donde la participación y la organización se implementan, ocurre el empoderamiento de la comunidad o el grupo, donde las personas logran el poder, el control, el dominio sobre sí mismos, su convivencia y su vida. Aquí convergen el sentimiento de control personal y el interés por el bienestar social real, encaminado a un desarrollo comunitario. A su vez la

participación y organización permiten la coordinación o interrelación de los tres órdenes de gobierno (Federal, Estatal y Municipal).

Estos antecedentes sustentan que el Gobierno del Estado, instrumente acciones que contribuyan a fortalecer el desarrollo comunitario en localidades de alta y muy alta marginación, desde un enfoque basado en los derechos humanos y cultura de la paz, propiciando la organización, participación social, así como el desarrollo de capacidades individuales y colectivas orientadas en los determinantes sociales de la salud, incidiendo en la práctica de estilos de vida saludables para favorecer su calidad de vida mediante el Programa Salud y Bienestar Comunitario.

El Plan Nacional de Desarrollo 2019–2024, publicado en el Diario Oficial de la Federación el 12 de julio 2019, establece “No dejar a nadie atrás, no dejar a nadie fuera” como un principio rector, pugnando por la igualdad sustantiva entre mujeres y hombres, la dignidad de los adultos mayores y el derecho de los jóvenes a tener un lugar en el mundo; orientado a subsanar y no a agudizar las desigualdades, consciente de las necesidades de los habitantes futuros del país; la Política Social para “Construir un país con bienestar”;

En alineación con el Plan Estatal de Desarrollo 2022-2027 los Programas de Asistencia Social Alimentaria coadyuvan al Principio Rector 2. Bienestar para Todos, y a la Política Pública 2.9 Atención a Grupos Vulnerables.

A fin de coadyuvar en el cumplimiento de lo descrito, se emiten las presentes Reglas de Operación para el ejercicio 2024 del Programa Alimentación Escolar con vigencia a partir de su publicación y hasta el 31 de diciembre del 2024.

## 2. Antecedentes

Las Reglas de Operación del Programa Salud y Bienestar Comunitario, tienen como base que la **asistencia social** es un derecho de todos los mexicanos y corresponde al Estado garantizar su cumplimiento a través de instrumentos como la Ley General de Salud y la Ley de Asistencia Social. Esta última confiere al Sistema Nacional para el Desarrollo Integral de la Familia (SNDIF), la facultad de coordinar el Sistema Nacional de Asistencia Social Pública y Privada, y fijar las bases sobre las cuales se sustentará la coordinación y concertación de acciones del mismo, integrado, entre otras instancias, por los Sistemas Estatales DIF (SEDIF). Con éstos, el SNDIF se coordina para la operación de programas, prestación de servicios y la realización de acciones en materia de asistencia social.

En este contexto, uno de los servicios de asistencia social que a lo largo de su historia ha proporcionado el DIF, es la entrega de apoyos alimentarios y orientación alimentaria a la población de escasos recursos y a población de zonas marginadas. La historia de este tipo de apoyo se remonta a 1929 con el programa “Gota de Leche”, que a fines de los años setenta el DIF retoma con los Programas de Raciones Alimentarias (PRA) y Asistencia Social Alimentaria a Familias en Desamparo (PASAF). Hasta 1997 operaron de manera centralizada desde el SNDIF.

A partir de la descentralización de los programas alimentarios, en 2001 el SNDIF convocó a los SEDIF para desarrollar un proyecto de coordinación de los programas alimentarios, a través de Comisiones de Trabajo. El resultado fue el desarrollo de la Estrategia Integral de Asistencia Social Alimentaria (EIASA) que reúne una nueva estructura de programas dirigidos a diversos sectores de la sociedad con actividades de focalización, orientación alimentaria, aseguramiento de la calidad e implementación de proyectos productivos brindando integralidad a la entrega de apoyos alimentarios directos.

Paralelamente, el enfoque de desarrollo comunitario, que prioriza como eje fundamental de su quehacer, el mejoramiento de las condiciones de vida de las comunidades a partir de su participación activa, se remonta a la creación de la Red Móvil Nacional que, desde los inicios del SNDIF, se instauró como una red de 1,000 promotoras, quienes pasaban una estancia de tres a cuatro meses en localidades rurales e indígenas, con el propósito de formar grupos comunitarios, impulsando las

coordinaciones locales e institucionales requeridas en cada estado y procurando diversos apoyos para el desarrollo de su trabajo en comunidad.

Asimismo, en el año de 1989, se crea el programa Cocinas Populares y Unidades de Servicios Integrales (COPUSI), el cual, además de apoyar la alimentación de las familias, tenía el propósito de ofrecer un espacio para el encuentro y la reflexión comunitaria, a fin de promover acciones de atención integral en cuatro ámbitos: alimentación, salud, educación, capacitación y recreación, fortaleciendo la participación y organización comunitaria a través del desarrollo de capacidades. Posteriormente, COPUSI fue complementado con el Programa de Fomento a la Producción de Alimentos para Autoconsumo (FOPAPA).

En 1993, la Red Móvil Nacional diseña una nueva estrategia de trabajo denominada “Modelo de Desarrollo Comunitario”, a través de la cual se incorporaron experiencias, prácticas y planteamientos novedosos, que dieron lugar a la conformación de redes municipales y la integración de grupos de trabajo interdisciplinarios.

En 2002, COPUSI se transformó en el Programa de Espacios de Alimentación Encuentro y Desarrollo (EAEyD), mientras que el FOPAPA se convirtió en el Programa de Unidades Productivas para el Desarrollo (UNIPRODES). Estos dos programas, junto a la experiencia de la Red Móvil Nacional, contribuyeron a la creación en 2003, del Programa Integral de Desarrollo Comunitario “Comunidad DIFerente”, que permaneció vigente durante 15 años, con el objetivo de mejorar las condiciones sociales de vida de la población en localidades de alta y muy alta marginación, a través de la conformación de Grupos de Desarrollo que implementaran de manera autogestiva, proyectos comunitarios, con la participación activa, organizada, sistemática y voluntaria de sus integrantes.

El Modelo de Desarrollo comunitario “Comunidad DIFerente” opera a partir del año 2004 en el Estado de Zacatecas, mediante la coordinación del gobierno del estado con los municipios se promovió e incentivó la organización y participación de la comunidad en programas y proyectos de desarrollo socio-económico mejorando la calidad de vida de las familias. Como Estrategia Integral de Desarrollo Comunitario (EIDC) “Comunidad DIFerente” se organizó desde la Subdirección de Alimentación y Desarrollo Comunitario, a partir del Equipo Estratégico y con la suma del personal de las demás áreas de la Subdirección, conformando brigadas integrales, con el objetivo de dar un seguimiento de calidad a las localidades atendidas, fortaleciendo así la red de promotoría estatal además de la participación activa de los grupos de desarrollo conformados en las comunidades.

La promotoría Estatal y Municipal apoya y orienta a la promotoría comunitaria y grupos de desarrollo en la actualización de sus diagnósticos participativos y programas de trabajo comunitarios evaluando el avance en sus actividades planeadas y reprogramando las que por algún motivo no se realizaron.

Desde 2010 con la radicación de Recurso de Ramo 12 se han logrado fortalecer los procesos Formativo-Educativo y Organizativo-Participativo con la impartición de capacitaciones en temas como: Organización comunitaria y participación social, desarrollo humano, liderazgo, derechos humanos y planeación. También se ha logrado un avance en la implementación de proyectos sociales y productivos al mejorar sus técnicas de gestión ante las instituciones y se ha fortalecido la economía mediante la implementación de insumos para proyectos productivos.

En 2020, el Programa Comunidad DIFerente, se convierte en el Programa de Salud y Bienestar Comunitario (PSBC), el cual tomó como base la experiencia de más de tres décadas y orientó sus esfuerzos para actuar prioritariamente sobre los determinantes sociales de la salud que afectan a las comunidades de alta y muy alta marginación, desde un enfoque de derechos. En este contexto, se estableció como eje rector la organización y participación comunitaria y el desarrollo de capacidades individuales y colectivas para promover la salud comunitaria desde el empoderamiento social, a partir de ocho componentes para el bienestar: organización para la autogestión, autocuidado, alimentación correcta y local, economía solidaria, espacios habitables sustentables, gestión integral de riesgos, sustentabilidad y recreación y manejo del tiempo libre, en 2023 se suma el componente Paz, con el propósito de fortalecer el bienestar comunitario y reconstruir el tejido social.

De esta manera el enfoque de la atención alimentaria y de desarrollo comunitario, se unen en una sola Estrategia, dando paso para 2021 a la Estrategia Integral de Asistencia Social Alimentaria y Desarrollo Comunitario (EIASADC), misma que favorece, la acción conjunta a favor del bienestar de la población en condiciones de vulnerabilidad, siendo este el principal objetivo del SNDIF. A partir del 2021 el presupuesto que se asigna a la operación del PSBC procede del Ramo General 33 y se encuentra alineado a la EIASDC 2024

### 3. Glosario de Términos

**Acta Constitutiva.** Documento generado en Asamblea Comunitaria con vigencia de dos años, en el cual queda establecido el nombre, la edad, el domicilio y firma de quienes integran el Grupo de Desarrollo, sus funciones y la forma en que éste operará. Así como nombre, fecha y lugar de nacimiento, sexo, domicilio y firma de la persona representante del Grupo de Desarrollo.

**AGEB:** Es la extensión territorial que corresponde a la subdivisión de las áreas geoestadísticas municipales. Constituye la unidad básica del Marco Geoestadístico Nacional y, dependiendo de sus características, se clasifican en dos tipos: urbana y rural.

**AGEB urbana:** Área geográfica ocupada por un conjunto de manzanas que generalmente va de 1 a 50, perfectamente delimitadas por calles, avenidas, andadores o cualquier otro rasgo de fácil identificación en el terreno y cuyo uso del suelo sea principalmente habitacional, industrial, de servicios, comercial, etcétera, sólo se asignan al interior de las localidades urbanas.

**AGEB rural:** Subdivisión de las áreas geoestadísticas municipales que se ubican en la parte rural, cuya extensión territorial es variable y se caracteriza por el uso del suelo de tipo agropecuario o forestal. Contiene localidades rurales y extensiones naturales como pantanos, lagos, desiertos y otros, delimitada por lo general por rasgos naturales (ríos, arroyos, barrancas, etcétera) y culturales (vías de ferrocarril, líneas de conducción eléctrica, carreteras, brechas, veredas, ductos, límites prediales, etcétera).

**Asamblea Comunitaria.** Reunión general de miembros de una localidad para decidir sobre asuntos relativos a la salud y el bienestar comunitario, tiene entre sus finalidades conformar un Grupo de Desarrollo, informar y tomar decisiones, así como darle seguimiento a las mismas.

**Autogestión Comunitaria.** Proceso formativo que implica acciones participativas para la toma de decisiones individuales, familiares y colectivas en torno a la salud comunitaria, y para disminuir la dependencia de las ayudas gubernamentales dirigidas a sobrevivir. Lo cual requiere la creación de alianzas y redes con otras organizaciones y participación en las estructuras de poder.

**Capacitación.** Proceso de formación destinado a promover, facilitar, fomentar y desarrollar las aptitudes habilidades o conocimientos de las personas, con el fin de permitirles mejores oportunidades y condiciones de vida.

**Comité de Vigilancia Ciudadana (CVC).** Se constituye por la Población Atendida del Programa Salud y Bienestar Comunitario electa democráticamente e integrada de manera organizada, independiente, voluntaria y honorífica, su propósito es verificar la adecuada ejecución del Programa, la correcta aplicación de los recursos públicos asignados y el cumplimiento de las metas.

**Comunidad.** Personas que en conjunto habitan un espacio geográfico determinado, que generan un sentido de pertenencia e identidad social, que interaccionan entre sí, operando redes de comunicación y apoyo mutuo, para lograr determinados objetivos, intereses, satisfacer necesidades, resolver problemas y desempeñar funciones sociales relevantes para su localidad.

**CONAPO.** Consejo Nacional de Población.

**CONEVAL:** Consejo Nacional de Evaluación de la Política de Desarrollo Social.



**Convenio de Coordinación.** Es el instrumento jurídico que suscriben el Sistema Nacional para el Desarrollo Integral de la Familia y los Sistemas Estatales para el Desarrollo Integral de la Familia para la asignación de recursos, con el objetivo de ejecutar un proyecto alineado al Programa de Salud y Bienestar Comunitario.

**Cuestionario de satisfacción de los apoyos recibidos.** Es el instrumento a través del cual los Grupos de Desarrollo pueden manifestar su conformidad o inconformidad con los apoyos recibidos (capacitaciones e insumos para proyectos comunitarios).

**CUDISBIC.** Cuestionario diagnóstico de los grupos de desarrollo (GD).

**Desarrollo Comunitario.** Proceso destinado a crear condiciones de progreso social y económico para toda la comunidad, con su participación y autoconfianza, siempre enfocado a la salud comunitaria y al bienestar colectivo.

**Determinantes sociales de la salud.** Las condiciones culturales, económicas, políticas, educativas, psicológicas y biológicas que se presentan en la localidad donde las personas nacen, crecen, viven, trabajan y envejecen, que pueden ser modificables a través de la acción comunitaria, y que están orientadas a la organización para la autogestión, autocuidado, alimentación correcta y local, economía solidaria, espacios habitables sustentables, gestión integral de riesgos, sustentabilidad y recreación y manejo del tiempo libre.

**DGADC.** Dirección General de Alimentación y Desarrollo Comunitario.

**Diagnóstico Exploratorio (DE).** Es el ejercicio inicial analítico realizado por el Sistema Estatal para el Desarrollo Integral de la Familia que constata las características económicas, sociales, políticas, culturales, demográficas y topográficas de la Comunidad, de manera que se ubiquen las circunstancias de las cuales se parte.

**Diagnóstico de la Salud y el Bienestar de la Comunidad (DSBC).** Es una caracterización de la condición que presenta la comunidad respecto a su salud y bienestar; se lleva a cabo al inicio de la intervención para obtener datos que permitan medir la situación inicial y, posteriormente, en distintas etapas del proceso para evaluar el avance que generan las acciones del PSBC.

**Diagnóstico Participativo (DP).** Es el ejercicio de reflexión de la realidad que llevan a cabo, en conjunto, el Grupo de Desarrollo y la Promotoría, basado en la metodología de Planeación Participativa, que permite identificar y priorizar sus problemáticas, y establecer alternativas de solución, todo ello como punto de partida para tomar decisiones encaminadas a mejorar la salud comunitaria.

**ETIASADC.** Estrategia Integral de Asistencia Social, Alimentación y Desarrollo Comunitario.

**Estilos de Vida Saludables.** Son formas de comportamiento humano, cotidiano que expresan el desarrollo individual y colectivo de capacidades para: el autocuidado, la recreación y manejo del tiempo libre, la gestión integral de riesgos, los espacios habitables sustentables, la alimentación correcta y local, la sustentabilidad, la economía solidaria y la organización para la autogestión.

**Estrategia Anual de Inversión Comunitaria (EAIC).** Iniciativa en la que se detallan los proyectos sociales o productivos, las acciones de capacitación y asesoría técnica y sus respectivos requerimientos de financiamiento, que corresponden a las alternativas de acción colectiva que el GD ha identificado como prioritarios en su Programa de Trabajo Comunitario, pueden abarcar uno o más aspectos encaminados a modificar los determinantes sociales de la salud, de tal manera que incida significativamente en la creación de condiciones para la salud y el bienestar comunitarios.

**Grupo de Desarrollo (GD).** Es el conjunto de personas que se congregan y constituyen mediante asamblea como organización comunitaria, con el propósito de impulsar los trabajos para la salud y el bienestar de su localidad. Es conformado por personas que han decidido trabajar libre, gratuita y voluntariamente, sin discriminación por sexo, género, rango social, orientación sexual o cualquier otro motivo o circunstancia.

**Insumos.** Son tipos de beneficios tangibles, se refieren a los paquetes de alimentos, animales, materias primas, herramientas básicas y otros materiales útiles que faciliten y consoliden los Proyectos Comunitarios de los Grupos de Desarrollo, financiados a través de recursos de Fondo de Aportaciones Múltiples componente Asistencia Social (FAM-AS) Ramo 33.

**Localidad.** Es el espacio geográfico ocupado con una o más viviendas, las cuales pueden estar o no habitadas; este lugar es reconocido por un nombre dado por la ley o la costumbre.

**Padrón de población beneficiaria.** Es la lista, registro o base de datos de personas beneficiarias que reciben directa o indirectamente subsidios y/o apoyos presupuestarios (a nivel municipio y/o localidad), por haber cumplido con los criterios de elegibilidad y con los requerimientos establecidos en las disposiciones aplicables relativas al Programa de que se trate.

En el caso del **PSBC**, por tratarse de un programa que trabaja a nivel territorial (área de enfoque) se registran a las personas representantes del GD como población beneficiaria.

**PED:** Plan Estatal de Desarrollo 2022- 2027.

**Población objetivo:** Población específica que un programa tiene planeado o programado atender para cubrir la población potencial y que cumple con los criterios de elegibilidad establecidos en su normatividad.

**Proyecto Estatal Anual de Desarrollo Comunitario (PEA-DC).** Es un instrumento de planeación del área de Desarrollo Comunitario del DIF Estatal, de elaboración anual, donde se plantea detalladamente el conjunto de acciones que impulsan el bienestar colectivo, a través de la promoción de la salud comunitaria. PSBC. Programa de Salud y Bienestar Comunitario.

**IPPEADC.** Informe Parcial del Proyecto Estatal Anual de Desarrollo Comunitario.

**Planeación Participativa.** Es una metodología que el Programa de Salud y Bienestar Comunitario retoma con el propósito de facilitar que los Grupos de Desarrollo participen en forma activa, corresponsable y decisoria en la búsqueda de alternativas que modifiquen las condiciones de vulnerabilidad social que les afectan. Permite que la toma de decisiones se construya en conjunto, a través de talleres de trabajo participativo, donde se aplican las herramientas que propician el análisis y la reflexión del contexto local; les permiten identificar prioridades colectivas y diseñar las estrategias y acciones pertinentes para impulsar el cambio, mismas que en forma de proyectos integrarán su Programa de Trabajo Comunitario. Esto es, constituye una estrategia central que direcciona el desarrollo y aplicación de capacidades para fortalecer la salud comunitaria.

**Población Atendida.** Son las localidades beneficiadas que reciben directamente subsidios y/o apoyos presupuestarios, al haber cumplido con los criterios de elegibilidad y con los requerimientos establecidos en las disposiciones aplicables relativas al Programa de Salud y Bienestar Comunitario.

**Programa de Trabajo Comunitario (PTC).** Es el documento que contiene la propuesta de trabajo del GD para el manejo y/o solución de las problemáticas identificadas en el Diagnóstico Participativo, en función de una visión integral que incluye las responsabilidades y tareas de los y las integrantes del GD.

**Promotoría.** Es el recurso humano fundamental (municipal/estatal), que apoya al Sistema Estatal para el Desarrollo Integral de la Familia en el proceso de instalación, implementación y seguimiento del Programa de Salud y Bienestar Comunitario.

Acompaña y guía al GD a lo largo de todas las fases de acción comunitaria, lo asesora y le brinda las herramientas necesarias para sus procesos de reflexión, planeación, ejecución, gestión y formación de promotores y promotoras comunitarias.

**Proyecto Comunitario.** Es un plan de acción que considera actividades concretas, interrelacionadas y coordinadas entre sí, que se realizan con el fin de generar determinados bienes y servicios, orientados a satisfacer necesidades y/o resolver problemas colectivos. Los Proyectos Comunitarios atienden temas relativos al logro de estilos de vida saludable por lo que pueden estar direccionados al autocuidado, a la recreación y manejo del tiempo libre, a la gestión integral de riesgos, a los espacios habitables sustentables, a la alimentación correcta y local, a la sustentabilidad y a la economía solidaria. Se dividen en proyectos sociales y proyectos productivos

**Proyecto Productivo.** Es el proyecto comunitario orientado a la producción de bienes y servicios materiales, considera la inversión en instalaciones, maquinarias, equipos, tecnología, etc. Ejemplos de este tipo son: panaderías, tianguis comunitarios, huertos comunitarios, invernaderos, estanques acuícolas, apiarios, granjas de especies menores, etc.

**Proyecto Social.** Es el proyecto comunitario encaminado a brindar servicios que si bien no generan utilidad monetaria o rentabilidad económica proporcionan beneficios a nivel de la sociedad. Ejemplos de este tipo son: culturales, activación física, construcción de parques, construcción de letrinas, mejoramiento de la vivienda, rehabilitación o equipamiento de espacios alimentarios, etc.

**Salud Comunitaria.** Se refiere a la combinación de habilidades, creencias y ciencias, dirigidas hacia el mantenimiento y la mejora de la salud de todas las personas de la comunidad a través de la acción colectiva o social, para lograr un estado de completo bienestar físico, mental y social.

**Salud y Bienestar Comunitario.** Para efectos de este programa, la salud y bienestar comunitario, es el estado de satisfacción de las necesidades de los integrantes de una comunidad, a través de la intervención en siete componentes: autocuidado de la salud, recreación y manejo del tiempo libre, gestión integral de riesgos, espacios habitables saludables, alimentación correcta y local, economía solidaria, así como sustentabilidad.

**SAyDC.** Subdirección de Alimentación y Desarrollo Comunitario

**SEDIF.** Sistema Estatal para el Desarrollo Integral de la Familia.

**SFP.** Secretaría de la Función Pública.

**SIIPP-G.** Sistema Integral de Información de Padrones de Programas Gubernamentales.

**SMDIF.** Sistema Municipal para el Desarrollo Integral de la Familia.

**SNDIF.** Sistema Nacional para el Desarrollo Integral de la Familia.

**SIAS:** Sistema electrónico para la captura de información de beneficiarios (padrón) que lleva por nombre "Sistema de Información Integral sobre Asistencia Social".

**SIPAB:** Sistema de Padrón de Beneficiarios de programas estatales de las dependencias y entidades del Poder Ejecutivo del Estado de Zacatecas.

**Vigilancia Ciudadana:** Es el mecanismo de participación ciudadana ejercido por los Beneficiarios de los Programas Estatales de Desarrollo Social, quienes de manera organizada realizan acciones de vigilancia, seguimiento y evaluación de dichos programas, respecto del cumplimiento de las metas y acciones establecidas para la correcta aplicación de los recursos públicos asignados, así como el adecuado actuar de los servidores públicos responsables.

#### **4. Objetivo**

Coadyuvar en coordinación de los tres órdenes de gobierno para favorecer el desarrollo de las comunidades de atención prioritaria a través de los Programas de Salud y Bienestar Comunitario que operan los Sistemas Estatales DIF en coordinación con los Sistemas Municipales DIF, así como el fortalecimiento de espacios considerados Centros de Desarrollo Comunitario DIF PILARES, desde un enfoque basado en los derechos humanos, cultura de paz, salud física y mental, propiciando la organización y participación social individual y colectiva orientadas en los determinantes sociales de la salud, incidiendo en las prácticas de estilos de vida saludable.

##### **4.1 Objetivos específicos**

Formar comunidades autogestivas, a través de Grupos de Desarrollo que impulsen acciones para favorecer los determinantes sociales de la salud, a través de capacitaciones y/o proyectos comunitarios, así como desarrollando actividades para la comunidad en los nueve componentes para el bienestar comunitario.

#### **5. Cobertura**

Estatal, en los cincuenta y ocho municipios del estado, localidades y AGEB rurales y urbanas, brindando los apoyos en las zonas de atención prioritaria y a las comunidades de alta y muy alta marginación.

#### **6. Población y focalización**

##### **6.1 Población potencial**

De acuerdo al Censo de Población y Vivienda INEGI 2020, el Índice de Marginación por Localidad arroja que existen en Zacatecas 5,388 personas que habitan en las 181 localidades catalogadas como de alta y muy alta marginación, de estas, 2,618 personas habitan en las 25 localidades con más de 50 habitantes, localidades que pueden participar de las capacitaciones otorgadas a través del Programa Anual de Capacitaciones (PAC) y de las asesorías técnicas que se brindan para la puesta en marcha de proyectos comunitarios.

##### **6.2. Población objetivo**

Localidades de alta y muy alta marginación, de acuerdo con la publicación oficial "Índice de Marginación por Localidad 2020" para los GD constituidos

La unidad y periodicidad de los apoyos se definirá con base en lineamientos emitidos por el SNDIF denominados Estrategia Integral de Asistencia Social, Alimentación y Desarrollo Comunitario EIASADC 2024, y a través de un Convenio de Colaboración entre el SEDIF y el SMDIF se trazará la información particular municipal. Cualquier ajuste y/o modificación a lo ahí convenido, deberá ser autorizado por la Dirección General de Alimentación y Desarrollo Comunitario del SNDIF, solicitud que se hará con el llenado de los formatos correspondientes.

50 Municipios prioritarios de la Estrategia Especial para la Construcción de Paz.

##### **6.3 Criterios de focalización**

Los SEDIF, en coordinación con los SMDIF, deberán realizar un Diagnostico Exploratorio (ubicación, nombre de las comunidades, demografía, infraestructura y servicios, recursos naturales y características generales de la comunidad) para identificar a las localidades de alta y muy alta marginación, así como el contexto y problemáticas generales con relación en los determinantes sociales de la salud.

- a) Localidades de alta y muy alta marginación, de acuerdo con los índices de CONAPO 2020.
- b) Localidades de alto y muy alto índice de rezago social por localidad, de acuerdo con el índice de CONEVAL 2020.
- c) En caso de que alguna localidad no se encuentre en los grados de marginación de las herramientas de focalización mencionadas anteriormente, y el Sistema Estatal DIF considere que deba ser atendida a través del PSBC, este presentará alguna otra herramienta para determinar la focalización de una o varias localidades y deberá enviar la información vía oficio a la DGADC, quien revisará la información solicitada y determinará si se podrá constituir un grupo de Desarrollo GD.
- d) 50 municipios prioritarios de la Estrategia especial para la construcción de PAZ.

El SEDIF, en coordinación con los SMDIF, identifican las localidades y AGEB rurales y urbanas de alta y muy alta marginación de acuerdo con el Índice de Marginación por Localidad 2020, medida-resumen que permite diferenciar unidades territoriales según el impacto de las carencias de la población, por la falta de acceso a la educación, la residencia en viviendas inadecuadas, la percepción de ingresos monetarios insuficientes y las relacionadas con la residencia en localidades pequeñas.

#### **6.4 Requisitos de selección de beneficiarios**

- a) Pertenecer a la población objetivo
- b) Contar con el Acta Constitutiva de la conformación del GD con un mínimo de 15 integrantes.
- c) Disponer de un Diagnóstico Participativo y de un Programa de Trabajo Comunitario, que determine las necesidades de la población, así como las acciones y proyectos para fomentar la salud y bienestar comunitario, elaborados y suscritos por las personas que integran el GD.

#### **6.5 Métodos y/o procedimientos de selección**

- a) Identificar las localidades de alta y muy alta marginación de acuerdo con la CONAPO
- b) Contar con un diagnóstico exploratorio de las localidades seleccionadas para identificar el contexto y problemáticas generales en relación a los determinantes de la salud.
- c) Convocar una asamblea comunitaria para exponer el programa de Salud y Bienestar Comunitario.
- d) Implementación de la participación y organización por parte de los SEDIF y SMDIF.
- e) Contar con un Diagnóstico Participativo (DP) y un Programa de Trabajo Comunitario (PTC) con relación a los componentes de la salud y bienestar comunitario con una vigencia no mayor a 2 años.

#### **6.6 Programas potencialmente complementarios**

##### **Apoyos para el Incremento a la Productividad Agrícola**

Entrega de apoyos para la adquisición de semilla especializada.

Tipo de apoyo: Transferencia monetaria. El monto de apoyo se considera de 50% sin rebasar \$1,000.00 por hectárea, para la adquisición de semilla de frijol, maíz, trigo, avena, cebada, girasol, calabaza, entre otros y aplicar biofertilizante, o bien mejorador de suelo (yeso agrícola, cal agrícola), herbicida, insecticida, entre otros productos, que deberá comprobar con la facturación correspondiente, considerando preferentemente los cultivos de frijol, maíz, trigo, avena, cebada, girasol y calabaza, entre otros.

## **Programa de Impulso a la Artesanía con un Enfoque de Economía Creativa**

Capacitación, Asesoría y Asistencia Técnica para Talleres Artesanales.

Tipo de apoyo: Prestación de servicio. Servicios de asesoría y capacitación, proporcionando, según el caso, el instructor, los insumos y herramientas. El monto y la duración de apoyo se determinarán en función del techo presupuestal asignado al Subprograma, tipo de curso y/o la asistencia técnica requeridos por los artesanos y las artesanas.

### **7. Características de los apoyos**

#### **7.1 Tipo de apoyo**

**Capacitaciones y asesorías técnicas.** El SEDIF podrá presentar una serie de cursos, actividades, talleres y/o asesorías técnicas (con pertinencia cultural y adaptadas a las necesidades específicas de las comunidades), que le permitan a la población adquirir conocimientos, habilidades o destrezas en cada uno de los siguientes componentes: autocuidado, recreación y manejo del tiempo libre, gestión integral de riesgos, espacios habitables sustentables, alimentación correcta y local, economía solidaria, sustentabilidad y Paz así como darle seguimiento a los conocimientos adquiridos.

**Proyectos Comunitarios.** Los proyectos se otorgarán a través de una EAIC. Se refiere a la estructuración de una propuesta integral de atención anual por cada GD con el propósito de fortalecer uno o más componentes de la salud y el bienestar comunitario, el cual, puede incluir capacitaciones, proyectos sociales o productivos, así como otros insumos y acciones requeridas para el logro de los objetivos planteados por el GD en materia alimentaria.

#### **7.2 Unidad y periodicidad de los apoyos**

Insumos para proyectos comunitarios sociales y sustentables, capacitaciones y asesorías técnicas llevados a cabo y/o implementados en el ejercicio fiscal 2024.

#### **7.3 Criterios de selección para los insumos.**

Los temas brindados en las capacitaciones y los proyectos comunitarios a implementar se definirán con base en los resultados obtenidos en el Diagnóstico Participativo y al Programa de Trabajo Comunitario elaborado por los Grupos de Desarrollo.

### **8. Acciones Transversales**

#### **8.1 Orientación y Educación Alimentaria**

Tipo de Apoyo: En Especie, mediante talleres y/o capacitaciones.

Objetivo de la Orientación y Educación Alimentaria

Promover la integración de una alimentación correcta conforme lo establecido en la EIASADC, a través de acciones formativas y participativas con perspectiva familiar, comunitaria, de género y regional, a fin de empoderar a los beneficiarios de los programas para la toma de decisiones saludables.

Implementación de orientación y educación alimentaria

Para lograr el objetivo es necesario transitar de la visión asistencial que concibe a las comunidades como receptoras pasivas tanto de los apoyos otorgados, como de los mensajes y acciones de orientación y educación alimentaria, a un enfoque basado en la participación comunitaria, en el cual, se asume que las comunidades son autogestivas y activas en el proceso de transformarse a sí mismas, en particular transformar sus comportamientos, actitudes y prácticas relativos a la alimentación. La orientación y educación alimentaria debe formar parte del proceso para otorgar asistencia social

alimentaria, desde el momento de la composición de los apoyos alimentarios con criterios de calidad nutricia, durante el diseño de los menús, hasta que los insumos son consumidos por los beneficiarios.

## **9. Derechos, obligaciones y sanciones.**

### **9.1. Derechos**

#### **De la Población atendida:**

- a)** Recibir un trato digno, respetuoso y equitativo, libre de discriminación por edad, sexo, género, grupo étnico, partido político o religión, orientación sexual, entre otros;
- b)** Solicitar y recibir información sobre el estado que guardan las gestiones que hubieren realizado;
- c)** Ser parte de los procesos de organización y participación comunitaria establecidos en el PSBC;
- d)** Participar en acciones de capacitación que respondan a sus requerimientos de conocimientos, habilidades y aptitudes;
- e)** Recibir apoyo para implementar o consolidar proyectos comunitarios que incluyan capacitación, asesoría técnica, insumos, conforme a las disposiciones normativas del PSBC y demás disposiciones vigentes;
- f)** Recibir información, orientación clara y oportuna sobre la operación del PSBC y el desarrollo de proyectos;
- g)** Participar en el proyecto desde la etapa de planeación hasta la evaluación, en los términos en los que el GD defina, y
- h)** Formar parte del Comité de Vigilancia Ciudadana.

#### **De los SMDIF**

- a)** Solicitar y recibir información sobre el estado que guardan las gestiones que hubieren realizado, y
- b)** Recibir asesoría, capacitación, acompañamiento e información por parte del SEDIF.

### **9.2 Obligaciones**

#### **De la población atendida:**

- a)** Conformar e integrarse a un GD;
- b)** Participar activamente en las acciones definidas por el GD;
- c)** Asistir y participar en las capacitaciones programadas por el SEDIF y/o el SMDIF para el ejercicio vigente;
- d)** Aplicar los conocimientos, las competencias y las habilidades adquiridas mediante las capacitaciones, en la implementación de proyectos comunitarios para mejorar su salud y bienestar comunitario;
- e)** Utilizar adecuadamente los insumos otorgados para la implementación o consolidación de proyectos comunitarios para los cuales fueron programados;
- f)** Informar al SEDIF de la satisfacción de los proyectos gestionados e implementados y de las capacitaciones a través del "Cuestionario de satisfacción de los apoyos recibidos";

- g) Conformar o integrarse a un CCCS;
- h) Respetar las políticas de operación del espacio comunitario que establezca el SEDIF;
- i) Hacer buen uso de la infraestructura de espacios comunitarios (manejo, mantenimiento), y
- j) Comprometerse al cuidado de las especies seleccionadas, de los proyectos comunitarios que contemplen animales de crianza, brindándoles un trato digno, un espacio adecuado con su mantenimiento correspondiente.

#### **Del SMDIF**

- a) Dar a conocer las Reglas de Operación sobre el PSBC a los beneficiarios;
- b) Coadyubar en el seguimiento y operación del programa.
- c) Gestionar ante el ayuntamiento u otras instancias competentes, los recursos para la operación del PSBC;
- d) Supervisar constantemente las localidades que hayan sido beneficiadas con el PSBC;
- e) Dar seguimiento y acompañamiento en los procesos de capacitación e implementación de la EAIC programados en el PEA-DC;
- f) Observar la normativa federal aplicable al programa;
- g) Apoyar a la localidad y fortalecer el cuidado de los proyectos productivos instalados en su región, llevando a cabo las acciones de seguimiento en coordinación con los GD; y
- h) Proporcionar en tiempo y forma la información solicitada por el SEDIF sobre la operación y el seguimiento al PSBC.

#### **Del SEDIF**

- a) Atender las observaciones y recomendaciones emitidas por el SNDIF;
- b) Supervisar constantemente las localidades que hayan sido beneficiadas con el PSBC, llevando un reporte de la visita con evidencia fotográfica;
- c) Participar en las capacitaciones que el SNDIF otorgue para la mejora de la implementación del PSBC;
- d) Proporcionar en tiempo y forma la información solicitada por el SNDIF sobre la operación y el seguimiento al PSBC;
- e) Proporcionar oportunamente la información solicitada por otras instancias facultadas para vigilar o fiscalizar la operación del PSBC;
- f) Observar la normativa federal aplicable;
- g) Determinar la cobertura de atención para el ejercicio fiscal, siempre que el territorio de atención sean localidades de alta y muy alta marginación de acuerdo con el "Índice de Marginación a nivel Localidad 2020" del CONAPO;
- h) Dar a conocer las Reglas de Operación y otorgar capacitación sobre el PSBC a los SMDIF;



- i) Capacitar a quienes integran los GD y a la población local interesada en las temáticas propuestas por el;
  - j) Otorgar la orientación alimentaria que requieren los GD por parte del área alimentaria del SEDIF;
  - k) Garantizar la existencia de promotora (estatal y/o municipal) para el acompañamiento y seguimiento de los GD;
  - l) Apegarse a la normativa federal en materia de recursos federales, aplicable para la contratación y el otorgamiento de las capacitaciones y adquisición de insumos; así como, a lo establecido en su PEA-DC y al cumplimiento del objetivo;
  - m) Dar seguimiento y acompañamiento en los procesos de capacitación e implementación de la EAIC programados en el PEA-DC;
  - n) Garantizar que las personas capacitadoras cuenten con el perfil y experiencia requerida para el caso, reconocida y avalada por la Secretaría de Educación Pública o instituciones académicas como universidades privadas o públicas y/o institutos de investigación;
  - o) Los proyectos comunitarios para la rehabilitación y/o equipamiento de espacios alimentarios, preferentemente deberán implementarse en las localidades de alto y muy alto grado de marginación donde se ejecuten los programas alimentarios de desayunos escolares en su modalidad caliente;
  - p) Aplicar el "Cuestionario de Satisfacción de los apoyos otorgados" de manera colectiva al GD durante el segundo semestre del año y enviar un reporte sistematizado de los resultados al SNDIF antes del término del año fiscal;
  - q) En la contratación de personas proveedoras para el desarrollo de capacitaciones y adquisición de insumos deberá especificar lo siguiente: declarar bajo protesta de decir verdad, no llevar a cabo acciones de proselitismo hacia partidos políticos, asociación política nacional, sindicato o religión alguna y no tener entre sus directivos/as o representantes a personas funcionarias públicas, representantes de elección popular o miembros del Poder Judicial, de cualquiera de los tres órdenes de gobierno, y
  - r) Respetar y hacer un uso adecuado de la identidad gráfica del PSBC.
- s) **Programar, coordinar y supervisar el programa tanto a los SMDIF como al beneficiario.**

## **10. Instancias Participantes**

### **10.1 Instancias Ejecutoras**

El SEDIF es la instancia ejecutora, a través de la Subdirección de Alimentación y Desarrollo Comunitario en coordinación con los SMDIF, quienes estarán a cargo de la promoción, operación, administración, ejecución, seguimiento y comprobación de los recursos asignados, conforme a las presentes Reglas de Operación.

### **10.2 Instancia normativa estatal.**

El SEDIF, por su facultad para publicar las presentes Reglas de Operación, es la entidad competente para coordinar la implantación, ejecución del Programa y la administración del recurso asignado proveniente del Ramo General 33 en apego a los objetivos de la Ley de coordinación Fiscal, así como para el seguimiento del cumplimiento de los objetivos de seguridad operacional fijados en él, sin que esto altere las competencias que la normativa vigente atribuye a las autoridades nacionales de supervisión y al resto de los organismos, órganos, entes y entidades.

Asimismo, en coordinación con la Subdirección Jurídica del SEDIF, la Función Pública del Estado y el Órgano Interno de Control están facultados para interpretar las presentes Reglas de Operación, así como para resolver aspectos no contemplados en ellas.

### **10.3 Instancia normativa federal.**

Le corresponde al SNDIF, a través de la Dirección General de Alimentación y Desarrollo Comunitario por medio de la Estrategia Integral de Asistencia Social, Alimentación y Desarrollo Comunitario, con fundamento en la Estrategia Programática del FAM-AS del presupuesto de Egresos de la Federación para el ejercicio 2024 fungir como instancia normativa federal.

## **11. Coordinación institucional.**

### **11.1 Prevención de duplicidades.**

Para contrarrestar los diversos problemas que implica una política social fragmentada (duplicidad de acciones, altos costos de coordinación y objetivos que podrían ser diversos) el SEDIF buscará la máxima coordinación posible con los Sistemas Municipales para el Desarrollo Integral de la Familia y con otras Dependencias de Gobierno Estatal y Federal.

### **11.2 Convenios de colaboración.**

De acuerdo con el principio de Fortalecimiento del Pacto Federal, se firmarán Convenios de Colaboración entre el SEDIF y los SMDIF cuyo objeto será el establecer las bases de colaboración para fortalecer la operación de este Programa, estableciendo dentro de las facultades y atribuciones que a cada uno competen, la adecuada coordinación, concentración y desarrollo de acciones tendientes a elevar la calidad de vida de las familias y comunidades prioritarias por medio de los programas institucionales establecidos u otros especiales o extraordinarios que llegaren a convenir en el rubro de la Asistencia Social.

### **11.3 Colaboración**

El SNDIF reforzará las relaciones intra e interinstitucionales, mediante la firma de convenios marco a nivel federal con diferentes instituciones del sector público, social y privado así como de los diferentes niveles de gobierno. Con el fin de optimizar recursos, se buscará otorgar una atención integral a los beneficiarios a través de la intervención y apoyo de otras instituciones gubernamentales en la operación de este Programa. Corresponde a “EI SEDIF” y a “EI SMDIF” ejecutar la acción de coordinación interinstitucional al nivel local para fortalecer la operación e impacto del Programa.

### **11.4 Concurrencia**

El SNDIF, SEDIF y el SMDIF podrán fortalecer la operación del programa con recursos estatales u otros para la articulación de esfuerzos con el fin de propiciar el desarrollo de los territorios y de la población en pobreza, vulnerabilidad, rezago y marginación de la entidad, de conformidad con lo que establece la Ley General de Desarrollo Social.

Con la finalidad de apoyar la transparencia y rendición de cuentas, sobre los resultados de este Programa operado con recursos del Ramo 33 FAM-AS, existen mecanismos de intercambio de información entre los SMDIF, SEDIF y las Instancias Globalizadoras Federales, así como con el SNDIF. Estos mecanismos se constituyen por la evaluación y el seguimiento establecidos por instancias federales, como la SHCP y el Consejo Nacional de Evaluación de la Política de Desarrollo Social (CONEVAL); así como las visitas de seguimiento, asesorías, reuniones, encuentros nacionales, y por el envío de información al SNDIF por parte de “EL SEDIF”, de acuerdo al calendario emitido por el SNDIF.

**12. Mecánica de operación.****12.1 Proceso**

<b>SEDIF/SMDIF</b>	<ol style="list-style-type: none"> <li>1. Definen localidades a atender de acuerdo al grado de marginación.</li> <li>2. Realizan diagnóstico exploratorio</li> <li>3. Convocan asamblea comunitaria y presentan PSBC</li> <li>4. Conforman Grupos de Desarrollo</li> <li>5. Implementación de la participación y organización por parte de los SEDIF y SMDIF.</li> <li>6. Elaboran el Diagnóstico Participativo (DP) y el Programa de Trabajo Comunitario (PTC).</li> </ol>
<b>SEDIF/SMDIF/GD</b>	<ol style="list-style-type: none"> <li>7. Aplican cuestionario diagnóstico de la Salud y Bienestar Comunitario (CUDISBIC).</li> <li>8. Identifican necesidades de capacitación y de proyectos.</li> <li>9. Elaboran Proyecto Anual de Salud y Bienestar Comunitario (PASBIC) y Estrategia Anual de Inversión Comunitaria (EAIC).</li> </ol>
<b>GD</b>	<ol style="list-style-type: none"> <li>10. Recibe capacitaciones e implementa proyectos comunitarios</li> <li>11. Lleva a cabo procesos de Organización y Participación Comunitaria.</li> <li>12. Continúa la ejecución de su PTC</li> </ol>

Diagrama de Flujo



## 12.2 Ejecución

El SEDIF enviará a SNDIF diferentes informes sobre el avance de la operación del PSBC, mismos que se evaluarán en el Índice de Desempeño.

- a) Proyecto Estatal Anual de Desarrollo Comunitario (PEA-DC)
  - Programa Anual de Capacitaciones (PAC)
  - Estrategia Anual de Inversión Comunitaria (EAIC)
- b) Informe Parcial del Proyecto Anual de Desarrollo Comunitario (IPPEA-DC)
- c) Informe de cierre del PEA-DC
- d) Informe trimestral del recurso ejercido

Con la finalidad de apoyar la transparencia y rendición de cuentas, sobre los resultados de este Programa operado con recursos del Ramo 33 FAM-AS, existen mecanismos de intercambio de información entre los SMDIF, SEDIF y las Instancias Globalizadoras Federales, así como con el SNDIF. Estos mecanismos se constituyen por la evaluación y el seguimiento establecidos por instancias federales, como la SHCP y el Consejo Nacional de Evaluación de la Política de Desarrollo Social (CONEVAL); así como las visitas de seguimiento, asesorías, reuniones, encuentros nacionales, y por el envío de información al SNDIF por parte de "EL SEDIF", de acuerdo al calendario emitido por el SNDIF.

### Avances físico-financiero

La SAyDC, formulará trimestralmente, por separado y bajo su estricta responsabilidad, el Reporte Parcial del Recurso Ejercido de las acciones realizadas, mismos que deberán remitir al SEDIF por conducto de la Subdirección de Planeación y Evaluación durante los siguientes quince días hábiles posteriores a la terminación de trimestre que se reporta y en los términos establecidos según el Programa Operativo Anual. Dichos informes deberán ser acompañados con la justificación de las variaciones entre la meta de cobertura programada y la alcanzada, así como entre el presupuesto autorizado, el modificado y el ejercido, y en su caso el reporte de las medidas de ahorro, austeridad y eficiencia aplicadas durante el periodo que se informe.

Asimismo, el SEDIF, reportará a través de los diversos informes e indicadores solicitados por el Sistema Nacional DIF y otras instancias competentes, sobre los avances respecto al avance físico financiero de los programas.

### Cierre de ejercicio

Conforme lo estipula la Ley General de Contabilidad Gubernamental se presentará la información financiera en los informes periódicos correspondientes y en su respectiva Cuenta Pública. Lo anterior, sin perjuicio de las obligaciones de información establecidas en la Ley de Coordinación Fiscal, la Ley Federal de Presupuesto y Responsabilidad Hacendaria, y el Título Tercero Bis de la Ley General de Salud, relativas a las Transferencias federales etiquetadas.

El SEDIF entregará la información financiera que solicite la Secretaría de Finanzas del Estado para dar cumplimiento a esta Ley General de Contabilidad Gubernamental, en los términos de las disposiciones que para tal efecto emita la misma Secretaría.

La fiscalización sobre el cumplimiento de lo dispuesto en la Ley General de Contabilidad Gubernamental corresponderá a las entidades de fiscalización superior de las Entidades Federativas, así como a la Auditoría Superior de la Federación, conforme a lo dispuesto en el artículo 79 de la Constitución Política de los Estados Unidos Mexicanos. La Auditoría Superior de la Federación, en los

términos de las disposiciones federales aplicables, fiscalizará las garantías que, en su caso, otorgue el Gobierno Federal, así como el destino y ejercicio de los recursos con los que opera este Programa. Conforme lo estipula el Artículo 17 de la Ley de Disciplina Financiera de las Entidades Federativas y los Municipios:

A más tardar el 15 de enero de cada año, se deberán reintegrar a la Tesorería de la Federación las Transferencias federales etiquetadas que, al 31 de diciembre del ejercicio fiscal inmediato anterior, no hayan sido devengadas por sus Entes Públicos.

Sin perjuicio de lo anterior, las Transferencias federales etiquetadas que, al 31 de diciembre del ejercicio fiscal inmediato anterior se hayan comprometido y aquéllas devengadas pero que no hayan sido pagadas, deberán cubrir los pagos respectivos a más tardar durante el primer trimestre del ejercicio fiscal siguiente, o bien, de conformidad con el calendario de ejecución establecido en el convenio correspondiente; una vez cumplido el plazo referido, los recursos remanentes deberán reintegrarse a la Tesorería de la Federación, a más tardar dentro de los 15 días naturales siguientes. Los reintegros deberán incluir los rendimientos financieros generados.

Para los efectos de este artículo, se entenderá que las Entidades Federativas han devengado o comprometido las Transferencias federales etiquetadas, en los términos previstos en el artículo 4, fracciones XIV y XV de la Ley General de Contabilidad Gubernamental.

### **12.3 Causas de Fuerza Mayor**

Con fundamento en los planteamientos de la Gestión Integral de Riesgo de Desastres inmersos dentro de la Ley de Protección Civil y el derecho a la asistencia social con base en la Ley General de Asistencia Social, ante una condición de emergencia o desastre que por causas de fuerza mayor y/o casos fortuitos que no hayan podido ser previstos, el SNDIF y/o el SEDIF podrán re direccionar los recursos financieros o dotaciones ya adquiridas de los programas de asistencia social alimentaria a los grupos de mayor afectación y/o quienes pierdan su fuente de ingreso como resultado de la contingencia y/o a sectores urbanos y/o rurales que estén más expuestos. Lo anterior, a fin de atender de inmediato, en el corto y mediano plazo, las necesidades alimentarias básicas de la población afectada.

Lo anterior, se dará a conocer a través de los medios oficiales de comunicación y en la página oficial del SEDIF.

## **13. Evaluación, seguimiento y control.**

### **13.1 Información Presupuestaria**

Los recursos para la operación del Programa Salud y Bienestar Comunitario tienen su origen en el Presupuesto de Egresos de la Federación, Ramo General 33: Aportaciones Federales para Entidades Federativas y Municipios, Fondo V de Aportaciones Múltiples, componente Asistencia Social (FAM-AS), mismos que se rigen por la Ley de Coordinación Fiscal (LCF). De acuerdo con esta Ley, el ejercicio y aplicación de estos, es responsabilidad de cada Entidad Federativa, en el marco de la estructura programática que establezca el SNDIF.

De acuerdo con la LCF, en su artículo 40, las aportaciones federales que con cargo al Fondo de Aportaciones Múltiples reciban los Estados de la Federación, se destinarán en un 46% al otorgamiento de desayunos escolares, apoyos alimentarios, y de asistencia social, a través de instituciones públicas, con base en lo señalado en la Ley de Asistencia Social (LAS), el cual es denominado componente Asistencia Social. Asimismo, se destinará el 54% restante a la construcción, equipamiento y rehabilitación de infraestructura física de los niveles de educación básica, media superior y superior en su modalidad universitaria según las necesidades de cada nivel, el cual es denominado Componente Infraestructura Educativa.

Los recursos del FAM-AS podrán ser utilizados para la operación de los programas de la EIASADC, emitida por el SNDIF, de acuerdo con el artículo 40 de la Ley de Coordinación Fiscal (LCF) y los servicios de asistencia social establecidos en el artículo 168 de la Ley General de Salud (LGS) y en el artículo 12 de la Ley de Asistencia Social (LAS), conforme a lo siguiente:

- a) Los SEDIF deberán priorizar la atención alimentaria y, por lo tanto, utilizar no menos del 85% de los recursos del FAM-AS que les fueren transferidos para la operación de programas alimentarios mediante los cuales se preste el servicio previsto en el artículo 12, fracción VIII, de la LAS, mismos que para estos efectos serán descritos en la presente estrategia.
- b) Los SEDIF podrán destinar hasta un 15% de los recursos del FAM-AS que les fueren transferidos para:
- b.1) La prestación de otros apoyos y/o servicios de asistencia social enmarcados en el programa Asistencia Social a Personas en Situación de Vulnerabilidad de la EIASADC, deberán apegarse a los enunciados en el artículo 12 de la LAS, y de conformidad con la presente estrategia.
  - b.2) La ejecución del Programa de Salud y Bienestar Comunitario. El presupuesto asignado para el ejercicio 2024 es de \$ 4'000,000.00
  - b.3) En caso de que los SEDIF requieran ejercer gastos de operación, podrán destinar hasta un 2% del total de los recursos del FAM-AS que les fueren transferidos. Estas actividades deberán a su vez, ser acordes con el propósito establecido para el FAM-AS en el Tomo IV del PEF 2024.

### 13.2 Evaluación.

Evaluación interna. Se llevará a cabo a través de un seguimiento de los recursos ejercidos, acciones ejecutadas y metas alcanzadas, deberá incluir la realización de encuestas de satisfacción y la aplicación de una cédula que permita medir el avance de la salud y el bienestar comunitario.

Evaluación externa. A través de la Secretaría de la Función Pública y la Auditoría Superior de la Federación y del Estado, quienes deberán ajustarse a los Lineamientos aprobados por el Consejo Estatal de Evaluación.

### Indicadores de evaluación

Nombre del Indicador	Fórmula
Porcentaje de Grupos de Desarrollo que habitan en localidades de alta y muy alta marginación, y que han implementado al menos un proyecto para el beneficio de la localidad.	Número de Grupos de Desarrollo que habitan en localidades de alta y muy alta marginación que han implementado al menos un proyecto para el beneficio de su localidad en un periodo de 2 años
	Número de Grupos de Desarrollo que habitan en localidades de alta y muy alta marginación que han sido apoyados por el programa en periodo de 2 años X 100
Porcentaje de Grupos de Desarrollo constituidos en las localidades de alta y muy alta marginación que han demostrado que cuentan con habilidades y conocimientos para la gestión e implementación de proyectos de desarrollo comunitario según una evaluación independiente que deberá aplicarse al concluir la capacitación.	Número de Grupos de Desarrollo constituidos en localidades de alta y muy alta marginación cuya totalidad de integrantes aprobaron una calificación mínima de 7 en un ejercicio de evaluación de habilidades y conocimientos para la gestión e implementación de proyectos de desarrollo comunitario en el año T
	Número de Grupos de Desarrollo constituidos en localidades de alta y muy alta marginación que realizaron el ejercicio de evaluación de habilidades y conocimientos para la gestión e implementación

	de proyectos de desarrollo comunitario en el año T x 100
Porcentaje de capacitaciones otorgadas a Grupos de Desarrollo	Número de Capacitaciones otorgadas a Grupos de Desarrollo para generar conocimientos y habilidades de gestión
	Número de capacitaciones programadas por el SEDIF para ser impartidas en un ejercicio fiscal. X 100
Porcentaje de actividades realizadas en el programa anual de trabajo para el otorgamiento y seguimiento de los subsidios.	Número de actividades realizadas del programa anual para el seguimiento del subsidio
	Número de actividades programadas en el programa anual para el seguimiento del subsidio x 100

### 13.3 Control y auditoría

El SNDIF, el SEDIF y los SMDIF tienen la obligación de proporcionar a Instancias Fiscalizadoras la información necesaria para realizar, en el momento en que lo juzguen pertinente, las auditorías, revisiones o visitas de inspección de acuerdo a los programas anuales de auditorías o en el caso que juzgue pertinente; así como dar atención a las recomendaciones realizadas por dichas instancias.

Los recursos federales, no pierden su carácter federal a pesar de ser transferidos a las Entidades Federativas. Es por ello que son auditados y revisados por la Secretaría de la Función Pública, a través de la Dirección General de Operación Regional y Contraloría Social, o en su caso, por la Unidad de Auditoría Gubernamental de los Órganos Internos de Control en las dependencias y entidades de la Administración Pública Federal y/o auditores/as independientes contratados para tal efecto, en coordinación con los Órganos Estatales de Control, la Secretaría de Hacienda y Crédito Público (SHCP), la Auditoría Superior de la Federación (ASF), y demás instancias que en el ámbito de sus respectivas atribuciones resulten competentes.

### Resultados y seguimiento

El seguimiento de las actividades lo realizarán en conjunto la Dirección General, la Coordinación Administrativa, la Subdirección de Alimentación y Desarrollo Comunitario y la Subdirección de Planeación y Evaluación, atendiendo las recomendaciones que realicen la Secretaría de la Función Pública y otros entes fiscalizadores.

### Mecanismo de participación ciudadana

Se promoverá la participación de la Población Beneficiada del Programa a través de la integración y operación de Comités de Vigilancia Ciudadana, para el seguimiento, supervisión y vigilancia del cumplimiento de las metas y acciones comprometidas en el Programa, así como de la correcta aplicación de los recursos públicos asignados al mismo.

Para lograr lo anterior, el Programa deberá sujetarse a los "Lineamientos Generales para la Promoción y Operación de la Contraloría Social en los Programas Estatales de Desarrollo Social", emitido por la Secretaría de la Función Pública, a efecto de que se promuevan y realicen las acciones necesarias para la integración y operación de la contraloría social de acuerdo a la Guía Operativa de Contraloría Social, elaborada por la Instancia Ejecutora y validada por la Secretaría de la Función Pública; y demás documentos normativos establecidos por el Programa, promoviendo la participación de hombres y mujeres preferentemente de forma equitativa en la Conformación de los Comités de Vigilancia Ciudadana.



1. **Datos Generales del Mecanismo De Participación Ciudadana**
  - a) **Institución que lo coordina:** Sistema Estatal para el Desarrollo Integral de la Familia.
  - b) **Área dentro de la Institución responsable de la coordinación del mecanismo:** Subdirección de Alimentación y Desarrollo Comunitario.
  - c) **Nombre del mecanismo:** Comité de Vigilancia Ciudadana.
  - d) **Objetivo general del mecanismo:** La corresponsabilidad, rendición de cuentas, la transparencia en la aplicación del recurso, la vigilancia y seguimiento a la operación de los programas, ya que es la forma en la que los padres de familia y otros miembros de la comunidad se involucran en la operación de los mismos.
  - e) **Tema central a desarrollar por el mecanismo:** Participación Social
  - f) **Requisitos para acceder al mecanismo de participación:** Ser población beneficiaria del programa asistencia alimentaria a personas de atención prioritaria, así como de organizaciones de la sociedad civil o ciudadanía interesada en monitorear el programa.
  - g) **Principal sustento jurídico que da origen al mecanismo:**  
Reglas de operación de los Programas Estatales del SEDIF Zacatecas.
2. **Vigencia:** Temporal, de enero de 2024 a diciembre de 2024.
3. **Tipo De Participación:** De monitoreo.
4. **Modalidad De La Participación:** Presencial.
5. **Forma O Figura De La Participación:** Parcelación Social.
6. **Nivel De Incidencia Del Mecanismo De Participación:** Vigilancia.
7. **Cobertura Territorial Del Mecanismo:** Municipal.
8. **Convocatoria Para Participar En El Mecanismo:**  
La convocatoria se dará a conocer por medio de los SMDIF.
9. **Monitoreo Y Seguimiento:** Se debe promover la participación de la población beneficiaria de todos los programas operados con recursos federales, así como de organizaciones de la sociedad civil o ciudadanía interesada en monitorear el Programa. Lo anterior será a través de la integración, operación y vinculación de contralorías sociales, para el seguimiento, supervisión y vigilancia del cumplimiento de las metas y acciones comprometidas en cada uno, así como de la correcta aplicación de los recursos federales asignados al mismo.
10. **Datos de Contacto del Responsable Institucional del Mecanismo de Participación Ciudadana**
  - a) **Nombre:** Juan Francisco
  - b) **Apellido Paterno:** Díaz
  - c) **Apellido Materno:**
  - d) **Cargo:** Subdirector de Alimentación y Desarrollo Comunitario
  - e) **Estado:** Zacatecas
  - f) **Municipio:** Zacatecas
  - g) **Colonia:** Hidráulica

- h) **Calle:** Rio Lerma
- i) **Número exterior:** 100
- j) **Número interior:**
- k) **Código Postal:** 98608
- l) **Teléfono:** 4929242337
- m) **Extensión:**
- n) **Correo electrónico:** alimentariazacatecas@gmail.com

13.4 Indicadores de resultados

Matriz de indicadores

 <b>Coordinación Estatal de Planeación</b> <b>Dirección de Planeación</b> <b>Subdirección de Planeación</b> <b>Unidad Ejecutiva: Sistema Estatal para el Desarrollo Integral de la Familia</b> Reporte: Matriz de Indicadores Programa Presupuestario 2024				
<b>Matriz de Indicadores para Resultados (MIR) -- Programa Presupuestario 2024</b>				
<b>Datos del programa presupuestario</b>				
<b>Nombre:</b>	<b>PPs:</b>	<b>Dependencia:</b>	<b>Nombre del titular:</b>	
Programa integral de atención social, alimentación y desarrollo comunitario		170 Sistema Estatal para el Desarrollo Integral de la Familia	L.E. VÍCTOR HUMBERTO DE LA TORRE DELGADO	
<b>Alineación</b>				
<b>Plan Nacional de Desarrollo 2019 - 2024</b>	<b>Plan Estatal de Desarrollo 2022-2027</b>			<b>Tipo de Programa</b>
Eje: 2 - Política Social	<b>Principio Rector:</b> 2- Bienestar para Todos			Estratégico Ordinario
	<b>Política Pública:</b> 9- Atención a Grupos Vulnerables			
	<b>Estrategia:</b> 5- Fortalecer la atención a personas en condiciones de vulnerabilidad, bajo la norma de no dejar a nadie afuera, no dejar a nadie atrás.			
<b>PROGRAMAS SECTORIALES</b>				
<b>Sector</b>	<b>Objetivo</b>		<b>Estrategia</b>	
4.-Desarrollo Social	Fortalecer la atención a personas en condiciones de vulnerabilidad, bajo la norma de no dejar a nadie		Contribuir a mejorar la calidad de vida de las familias zacatecas que han sufrido la pérdida de un familiar	
<b>CLASIFICACIÓN FUNCIONAL</b>				
<b>Finalidad</b>	<b>Función</b>	<b>Subfunción</b>		<b>CLASIFICACIÓN PROGRAMÁTICA</b>
2 - Desarrollo Social	2.6 - Protección Social	2.6.9 - Otros de Seguridad Social y Asistencia Social		S - Sujetos a Reglas de Operación
<b>RESULTADOS</b>				
<b>Nivel</b>	<b>Objetivos</b>	<b>Indicadores</b>	<b>Medios de verificación</b>	<b>Supuestos</b>
Fin	Contribuir a reducir la pobreza a grupos prioritarios mediante la superación de la carencia alimentaria en la población vulnerable del estado de Zacatecas.	<b>Denominación - Método de cálculo - TipoDimensión-</b> <b>Nombre:</b> Porcentaje de población que superó la carencia alimentaria en el Estado <b>Definición:</b> Mide el porcentaje de grupos prioritarios que superó la carencia por acceso a la alimentación nutritiva y de calidad en el Estado de Zacatecas con respecto a la población en situación de pobreza <b>Método:</b> ( Grupos prioritarios que superó la carencia por acceso a la alimentación nutritiva y de calidad en el Estado de Zacatecas / total de población en situación de pobreza ) * 100 <b>Tipo:</b> Impacto <b>Dimensión:</b> Eficacia <b>Frecuencia:</b> Anual <b>Sentido:</b> Constante <b>Unidad de Medida:</b> Porcentaje <b>Meta Anual:</b> 100 <b>Línea Base:</b> 100	<b>Sitio web:</b> <a href="https://www.coneval.org.mx/Medicion/Paginas/PobrezaInicio.aspx">https://www.coneval.org.mx/Medicion/Paginas/PobrezaInicio.aspx</a>	El Gobierno Federal continua implementado la estrategia integral de alimentación.
		<b>Nombre:</b> Porcentaje de población que superó la carencia alimentaria en el Estado <b>Definición:</b> Mide el porcentaje de población con carencia por acceso a la alimentación nutritiva y de calidad atendida con los programas del SEDIF en el Estado con respecto a la población programada de atender <b>Método:</b> ( Población con carencia por acceso a la alimentación nutritiva y de calidad atendida con los programas del SEDIF en el Estado de Zacatecas / total de población programada de atender ) * 100 <b>Tipo:</b> Resultados <b>Dimensión:</b> Eficiencia <b>Frecuencia:</b> Anual <b>Sentido:</b> Constante <b>Unidad de Medida:</b> Porcentaje <b>Meta Anual:</b> 100 <b>Línea Base:</b> 100		El Gobierno Federal continua implementado la estrategia integral de alimentación.
Propósito	Grupos prioritarios del Estado de Zacatecas superan la carencia alimentaria.	<b>Nombre:</b> Porcentaje de población que superó la carencia alimentaria en el Estado <b>Definición:</b> Mide el porcentaje de población con carencia por acceso a la alimentación nutritiva y de calidad atendida con los programas del SEDIF en el Estado de Zacatecas / total de población programada de atender ) * 100 <b>Tipo:</b> Resultados <b>Dimensión:</b> Eficiencia <b>Frecuencia:</b> Anual <b>Sentido:</b> Constante <b>Unidad de Medida:</b> Porcentaje <b>Meta Anual:</b> 100 <b>Línea Base:</b> 100	<b>Sitio web:</b> <a href="https://www.coneval.org.mx/Medicion/Paginas/PobrezaInicio.aspx">https://www.coneval.org.mx/Medicion/Paginas/PobrezaInicio.aspx</a>	Los municipios contribuyen en la distribución oportuna de los apoyos alimentarios.

35f01b6e9e26862f93462f2a65021f183051c293429a8839ec83d8e1781c71b6

<p><b>Componente</b> <b>Responsables:</b> SDF Subdirección de Alimentación y Desarrollo Comunitario</p>	<p>C1 Desayunos escolares a niñas, niños y adolescentes modalidad frío y caliente entregados</p>	<p><b>Nombre:</b> Porcentaje de desayunos escolares entregados <b>Definición:</b> Mide el porcentaje de desayunos escolares a niñas, niñas y adolescentes modalidad frío y caliente entregados con respecto a los programados <b>Método:</b> ( Desayunos escolares a niñas, niñas y adolescentes modalidad frío y caliente entregados / Total de desayunos programados ) * 100 <b>Tipo:</b> Producto <b>Dimensión:</b> Eficacia <b>Frecuencia:</b> Trimestral <b>Sentido:</b> Constante <b>Unidad de Medida:</b> Porcentaje <b>Meta Anual:</b> 100 <b>Línea Base:</b> 100</p>	<p><b>Documento:</b> Nombre del documento: Padrón de beneficiarios. <b>Área que genera la información:</b> Subdirección de Alimentación y Desarrollo Comunitario. <b>Frecuencia con la que se genera la información:</b> Trimestral</p>	<p>Que los beneficiarios cumplan con los requisitos para el apoyo</p>
<p>Actividad</p>	<p>C1 A1 Integración del padrón de beneficiarios modalidad frío</p>	<p><b>Nombre:</b> Padrón de beneficiarios <b>Definición:</b> Mide el porcentaje de población que acudió a registrarse al programa desayunos modalidad fríos realizados con respecto a los programados <b>Método:</b> ( Población que acudió a registrarse al programa desayunos modalidad fríos realizados / Total de beneficiarios programados ) * 100 <b>Tipo:</b> Proceso <b>Dimensión:</b> Eficacia <b>Frecuencia:</b> Trimestral <b>Sentido:</b> Constante <b>Unidad de Medida:</b> Porcentaje <b>Meta Anual:</b> 100 <b>Línea Base:</b> 100</p>	<p><b>Documento:</b> Nombre del documento: Padrón de beneficiarios. <b>Área que genera la información:</b> Subdirección de Alimentación y Desarrollo Comunitario. <b>Frecuencia con la que se genera la información:</b> Trimestral</p>	<p>Que la población acuda a registrarse</p>
<p>Actividad</p>	<p>C1 A2 Distribución y entrega de desayunos a niñas, niñas y adolescentes modalidad frío</p>	<p><b>Nombre:</b> Porcentaje de desayunos modalidad Fríos entregados <b>Definición:</b> Mide el porcentaje de población beneficiada con el programa desayunos modalidad fríos realizados con respecto a los programados <b>Método:</b> ( Población beneficiada con el programa desayunos modalidad fríos realizados / Total de desayunos programados ) * 100 <b>Tipo:</b> Proceso <b>Dimensión:</b> Eficacia <b>Frecuencia:</b> Trimestral <b>Sentido:</b> Constante <b>Unidad de Medida:</b> Porcentaje <b>Meta Anual:</b> 100 <b>Línea Base:</b> 100</p>	<p><b>Documento:</b> Nombre del documento: Reporte de avance programático. <b>Área que genera la información:</b> Subdirección de Alimentación y Desarrollo Comunitario. <b>Frecuencia con la que se genera la información:</b> Trimestral</p>	<p>Que el apoyo se distribuya y se entregue en tiempo y forma</p>
<p>Actividad</p>	<p>C1 A3 Integración del padrón de beneficiarios modalidad caliente</p>	<p><b>Nombre:</b> Porcentaje de padrón de beneficiarios <b>Definición:</b> Mide el porcentaje de población que acudió a registrarse al programa desayunos modalidad calientes realizados con respecto a los programados <b>Método:</b> ( Población que acudió a registrarse al programa desayunos modalidad caliente realizados / Total de beneficiarios programados ) * 100 <b>Tipo:</b> Proceso <b>Dimensión:</b> Eficacia <b>Frecuencia:</b> Trimestral <b>Sentido:</b> Constante <b>Unidad de Medida:</b> Porcentaje <b>Meta Anual:</b> 100 <b>Línea Base:</b> 100</p>	<p><b>Documento:</b> Nombre del documento: Padrón de beneficiarios. <b>Área que genera la información:</b> Subdirección de Alimentación y Desarrollo Comunitario. <b>Frecuencia con la que se genera la información:</b> Trimestral</p>	<p>Que la población acuda a registrarse</p>
<p>Actividad</p>	<p>C1 A4 Distribución y entrega de canastas básicas para la preparación de alimentos modalidad caliente</p>	<p><b>Nombre:</b> Porcentaje de desayunos modalidad calientes <b>Definición:</b> Mide el porcentaje de población beneficiada con el programa desayunos modalidad caliente realizados con respecto a los programados <b>Método:</b> ( Población beneficiada con el programa desayunos modalidad caliente realizados / Total de desayunos programados ) * 100 <b>Tipo:</b> Proceso <b>Dimensión:</b> Eficacia <b>Frecuencia:</b> Trimestral <b>Sentido:</b> Constante <b>Unidad de Medida:</b> Porcentaje <b>Meta Anual:</b> 100 <b>Línea Base:</b> 100</p>	<p><b>Documento:</b> Nombre del documento: Reporte de avance programático. <b>Área que genera la información:</b> Subdirección de Alimentación y Desarrollo Comunitario. <b>Frecuencia con la que se genera la información:</b> Trimestral</p>	<p>Que el apoyo se distribuya y se entregue en tiempo y forma</p>

35f01b6e9e26862f93462f2a65021f183051c293429a8839ec83d9be1781c71b6

<p><b>Componente</b> <b>Responsables:</b> SDFI Subdirección de Alimentación y Desarrollo Comunitario</p>	<p>C2 Paquetes alimentarios del programa 1,000 días de vida a mujeres embarazadas, en periodo de lactancia y/o menores de 2 años entregados</p>	<p><b>Nombre:</b> Porcentaje de programa 1,000 días de vida <b>Definición:</b> Mide el porcentaje de paquetes alimentarios del programa 1,000 días de vida entregados con respecto a los programados <b>Método:</b> ( Paquetes alimentarios del programa 1,000 días de vida entregados / Total de paquetes programados ) * 100 <b>Tipo:</b> Producto <b>Dimensión:</b> Eficacia <b>Frecuencia:</b> Trimestral <b>Sentido:</b> Constante <b>Unidad de Medida:</b> Porcentaje <b>Meta Anual:</b> 100 <b>Línea Base:</b> 100</p>	<p><b>Documento:</b> Nombre del documento: Reporte de avance programático. <b>Área que genera la información:</b> Subdirección de Alimentación y Desarrollo Comunitario. <b>Frecuencia con la que se genera la información:</b> Trimestral</p>	<p>Que los beneficiarios cumplan con los requisitos para el apoyo</p>
<p>Actividad</p>	<p>C2 A1 Integración del padrón de beneficiarios programa 1,000 días</p>	<p><b>Nombre:</b> Porcentaje de padrón de beneficiarios <b>Definición:</b> Mide el porcentaje de población que acudió a registrarse al programa 1,000 mil días realizados con respecto a los programados <b>Método:</b> ( Población que acudió a registrarse al programa 1,000 mil días realizados / Total población programadas ) * 100 <b>Tipo:</b> Proceso <b>Dimensión:</b> Eficacia <b>Frecuencia:</b> Trimestral <b>Sentido:</b> Constante <b>Unidad de Medida:</b> Porcentaje <b>Meta Anual:</b> 100 <b>Línea Base:</b> 100</p>	<p><b>Documento:</b> Nombre del documento: Padrón de beneficiarios. <b>Área que genera la información:</b> Subdirección de Alimentación y Desarrollo Comunitario. <b>Frecuencia con la que se genera la información:</b> Trimestral</p>	<p>Que la población acuda a registrarse</p>
<p>Actividad</p>	<p>C2 A2 Distribución y entrega de paquetes alimentarios del Programa 1,000 días</p>	<p><b>Nombre:</b> Porcentaje de paquetes alimentarios 1000 días entregados <b>Definición:</b> Mide el porcentaje de paquetes alimentarios del programa 1,000 días de vida entregados con respecto a los programados <b>Método:</b> ( Paquetes alimentarios del programa 1,000 días de vida entregados / Total de paquetes programados ) * 100 <b>Tipo:</b> Proceso <b>Dimensión:</b> Eficacia <b>Frecuencia:</b> Trimestral <b>Sentido:</b> Constante <b>Unidad de Medida:</b> Porcentaje <b>Meta Anual:</b> 100 <b>Línea Base:</b> 100</p>	<p><b>Documento:</b> Nombre del documento: Reporte de avance programático. <b>Área que genera la información:</b> Subdirección de Alimentación y Desarrollo Comunitario. <b>Frecuencia con la que se genera la información:</b> Trimestral</p>	<p>Que la población acuda a recibir su apoyo</p>
<p><b>Componente</b> <b>Responsables:</b> SDFI Subdirección de Alimentación y Desarrollo Comunitario</p>	<p>C3 Apoyos alimentarios del programa de atención alimentaria a grupos prioritarios (tipo a y b) entregados</p>	<p><b>Nombre:</b> Porcentaje de apoyos alimentarios del programa atención alimentaria tipo A y B entregados <b>Definición:</b> Mide el porcentaje de apoyos alimentarios del programa atención alimentaria tipo A y B entregados con respecto a los programados <b>Método:</b> ( Apoyos alimentarios del programa atención alimentaria tipo A y B entregados / Total de apoyos programados ) * 100 <b>Tipo:</b> Producto <b>Dimensión:</b> Eficacia <b>Frecuencia:</b> Trimestral <b>Sentido:</b> Constante <b>Unidad de Medida:</b> Porcentaje <b>Meta Anual:</b> 100 <b>Línea Base:</b> 100</p>	<p><b>Documento:</b> Nombre del documento: Reporte de avance programático. <b>Área que genera la información:</b> Subdirección de Alimentación y Desarrollo Comunitario. <b>Frecuencia con la que se genera la información:</b> Trimestral</p>	<p>Que el apoyo se distribuya y se entregue en tiempo y forma</p>
<p>Actividad</p>	<p>C3 A1 Integración del padrón de beneficiarios del programa de atención alimentaria tipo A</p>	<p><b>Nombre:</b> Porcentaje de población que acudió a registrarse al programa atención alimentaria tipo A <b>Definición:</b> Mide el porcentaje de población que acudió a registrarse al programa atención alimentaria tipo A realizados con respecto a los programados <b>Método:</b> ( Población que acudió a registrarse al programa atención alimentaria tipo A / Total de población programada ) * 100 <b>Tipo:</b> Proceso <b>Dimensión:</b> Eficacia <b>Frecuencia:</b> Trimestral <b>Sentido:</b> Constante <b>Unidad de Medida:</b> Porcentaje <b>Meta Anual:</b> 100 <b>Línea Base:</b> 100</p>	<p><b>Documento:</b> Nombre del documento: Padrón de beneficiarios. <b>Área que genera la información:</b> Subdirección de Alimentación y Desarrollo Comunitario. <b>Frecuencia con la que se genera la información:</b> Trimestral</p>	<p>Que la población acuda a registrarse</p>

Actividad	C3 A2 Distribución y entrega de apoyos alimentarios tipo A	<p><b>Nombre:</b> Porcentaje de apoyos alimentarios del programa atención alimentaria tipo A entregados</p> <p><b>Definición:</b> Mide el porcentaje de apoyos alimentarios del programa atención alimentaria tipo A entregados con respecto a los programados</p> <p><b>Método:</b> ( Apoyos alimentarios del programa atención alimentaria tipo A entregados / Total de apoyos programados ) * 100</p> <p><b>Tipo:</b> Proceso</p> <p><b>Dimensión:</b> Eficacia</p> <p><b>Frecuencia:</b> Trimestral</p> <p><b>Sentido:</b> Constante</p> <p><b>Unidad de Medida:</b> Porcentaje</p> <p><b>Meta Anual:</b> 100</p> <p><b>Línea Base:</b> 100</p>	<p><b>Documento:</b> Nombre del documento: Reporte de avance programático. <b>Área que genera la información:</b> Subdirección de Alimentación y Desarrollo Comunitario. <b>Frecuencia con la que se genera la información:</b> Trimestral</p>	Que la población acuda a recibir su apoyo
Actividad	C3 A3 Integración del padrón de beneficiarios del programa de atención alimentaria tipo B	<p><b>Nombre:</b> Porcentaje de población que acudió a registrarse al programa atención alimentaria tipo B</p> <p><b>Definición:</b> Mide el porcentaje de población que acudió a registrarse al programa atención alimentaria tipo B realizados con respecto a los programados</p> <p><b>Método:</b> ( Población que acudió a registrarse al programa atención alimentaria tipo B realizados / Total de población programada ) * 100</p> <p><b>Tipo:</b> Proceso</p> <p><b>Dimensión:</b> Eficacia</p> <p><b>Frecuencia:</b> Trimestral</p> <p><b>Sentido:</b> Constante</p> <p><b>Unidad de Medida:</b> Porcentaje</p> <p><b>Meta Anual:</b> 100</p> <p><b>Línea Base:</b> 100</p>	<p><b>Documento:</b> Nombre del documento: Padrón de beneficiarios. <b>Área que genera la información:</b> Subdirección de Alimentación y Desarrollo Comunitario. <b>Frecuencia con la que se genera la información:</b> Trimestral</p>	Que la población acuda a registrarse
Actividad	C3 A4 Distribución y entrega de apoyos alimentarios tipo B	<p><b>Nombre:</b> Porcentaje de apoyos alimentarios del programa atención alimentaria tipo B entregados</p> <p><b>Definición:</b> Mide el porcentaje de apoyos alimentarios del programa atención alimentaria tipo B entregados con respecto a los programados</p> <p><b>Método:</b> ( Apoyos alimentarios del programa atención alimentaria tipo B entregados / Total de apoyos programados ) * 100</p> <p><b>Tipo:</b> Proceso</p> <p><b>Dimensión:</b> Eficacia</p> <p><b>Frecuencia:</b> Trimestral</p> <p><b>Sentido:</b> Constante</p> <p><b>Unidad de Medida:</b> Porcentaje</p> <p><b>Meta Anual:</b> 100</p> <p><b>Línea Base:</b> 100</p>	<p><b>Documento:</b> Nombre del documento: Reporte de avance programático. <b>Área que genera la información:</b> Subdirección de Alimentación y Desarrollo Comunitario. <b>Frecuencia con la que se genera la información:</b> Trimestral</p>	Que la población acuda a recibir su apoyo
Componente Responsables: SDIF Subdirección de Alimentación y Desarrollo Comunitario	C4 Proyectos para el fortalecimiento de Casas de Día	<p><b>Nombre:</b> Porcentaje de Casas de día realizadas</p> <p><b>Definición:</b> Mide el porcentaje de Casas de día realizadas con respecto a los programadas</p> <p><b>Método:</b> ( Casas de día realizadas / Total de Casas de día programadas ) * 100</p> <p><b>Tipo:</b> Producto</p> <p><b>Dimensión:</b> Eficacia</p> <p><b>Frecuencia:</b> Trimestral</p> <p><b>Sentido:</b> Constante</p> <p><b>Unidad de Medida:</b> Porcentaje</p> <p><b>Meta Anual:</b> 100</p> <p><b>Línea Base:</b> 100</p>	<p><b>Documento:</b> Nombre del documento: Reporte de avance programático. <b>Área que genera la información:</b> Subdirección de Alimentación y Desarrollo Comunitario. <b>Frecuencia con la que se genera la información:</b> Trimestral</p>	Que las Casas de día sea del interés de la comunidad
Actividad	C4 A1 Integración del padrón de beneficiarios	<p><b>Nombre:</b> Porcentaje de población que acudió a registrarse a la Casas de día</p> <p><b>Definición:</b> Mide el porcentaje de población que acudió a registrarse a la Casa de día realizados respecto a la población programadas</p> <p><b>Método:</b> ( Población que acudió a registrarse a la Casa de día realizadas / Total de población programadas ) * 100</p> <p><b>Tipo:</b> Proceso</p> <p><b>Dimensión:</b> Eficacia</p> <p><b>Frecuencia:</b> Trimestral</p> <p><b>Sentido:</b> Constante</p> <p><b>Unidad de Medida:</b> Porcentaje</p> <p><b>Meta Anual:</b> 100</p> <p><b>Línea Base:</b> 100</p>	<p><b>Documento:</b> Nombre del documento: Padrón de beneficiarios. <b>Área que genera la información:</b> Subdirección de Alimentación y Desarrollo Comunitario. <b>Frecuencia con la que se genera la información:</b> Trimestral</p>	Que la población acuda a registrarse

35f01b6e9e26862f93462f2a65021f183051c293429a8839ec83d9be1781c71b6

Actividad	C4 A2 Entrega de proyectos de Casas de día	<p><b>Nombre:</b> Porcentaje de proyectos realizados</p> <p><b>Definición:</b> Mide el porcentaje de proyectos realizados con respecto a los programados</p> <p><b>Método:</b> ( Proyectos en Casas de día realizados / Total de proyectos programados ) * 100</p> <p><b>Tipo:</b> Proceso</p> <p><b>Dimensión:</b> Eficacia</p> <p><b>Frecuencia:</b> Trimestral</p> <p><b>Sentido:</b> Constante</p> <p><b>Unidad de Medida:</b> Porcentaje</p> <p><b>Meta Anual:</b> 100</p> <p><b>Línea Base:</b> 100</p>	<p><b>Documento:</b> Nombre del documento: Reporte de avance programático. <b>Área que genera la información:</b> Subdirección de Alimentación y Desarrollo Comunitario. <b>Frecuencia con la que se genera la información:</b> Trimestral</p>	Que los proyectos sea del interés de la comunidad
Componente Responsables: SDIF Subdirección de Alimentación y Desarrollo Comunitario	C5 Proyectos para el fortalecimiento de Centros de Desarrollo Comunitario PILARES	<p><b>Nombre:</b> Porcentaje de Centros de desarrollo comunitarios DIF PILARES realizados</p> <p><b>Definición:</b> Mide el porcentaje de Centros de desarrollo DIF PILARES realizados con respecto a los programados</p> <p><b>Método:</b> ( Centros de desarrollo comunitarios DIF PILARES realizados / Total de Centros comunitarios programados ) * 100</p> <p><b>Tipo:</b> Producto</p> <p><b>Dimensión:</b> Eficacia</p> <p><b>Frecuencia:</b> Trimestral</p> <p><b>Sentido:</b> Constante</p> <p><b>Unidad de Medida:</b> Porcentaje</p> <p><b>Meta Anual:</b> 100</p> <p><b>Línea Base:</b> 100</p>	<p><b>Documento:</b> Nombre del documento: Reporte de avance programático. <b>Área que genera la información:</b> Subdirección de Alimentación y Desarrollo Comunitario. <b>Frecuencia con la que se genera la información:</b> Trimestral</p>	Que los Centros sean del interés de la comunidad
Actividad	C5 A1 Integración del padrón de beneficiarios	<p><b>Nombre:</b> Porcentaje de población que acudió a registrarse al programa de proyectos comunitarios sociales y productivos</p> <p><b>Definición:</b> Mide el porcentaje de población que acudió a registrarse al programa de proyectos comunitarios realizados respecto a la población programadas</p> <p><b>Método:</b> ( Población que acudió a registrarse al programa de proyectos comunitarios realizados / Total de población programada ) * 100</p> <p><b>Tipo:</b> Proceso</p> <p><b>Dimensión:</b> Eficacia</p> <p><b>Frecuencia:</b> Trimestral</p> <p><b>Sentido:</b> Constante</p> <p><b>Unidad de Medida:</b> Porcentaje</p> <p><b>Meta Anual:</b> 100</p> <p><b>Línea Base:</b> 100</p>	<p><b>Documento:</b> Nombre del documento: Padrón de beneficiarios. <b>Área que genera la información:</b> Subdirección de Alimentación y Desarrollo Comunitario. <b>Frecuencia con la que se genera la información:</b> Trimestral</p>	Que la población acuda a registrarse
Actividad	C5 A2 Distribución y entrega de proyectos de desarrollo comunitario PILARES	<p><b>Nombre:</b> Porcentaje de proyectos comunitarios sociales y productivos realizados</p> <p><b>Definición:</b> Mide el porcentaje de proyectos comunitarios sociales y productivos realizados con respecto a los programados</p> <p><b>Método:</b> ( Proyectos comunitarios sociales y productivos realizados / Total de proyectos programados ) * 100</p> <p><b>Tipo:</b> Proceso</p> <p><b>Dimensión:</b> Eficacia</p> <p><b>Frecuencia:</b> Trimestral</p> <p><b>Sentido:</b> Constante</p> <p><b>Unidad de Medida:</b> Porcentaje</p> <p><b>Meta Anual:</b> 100</p> <p><b>Línea Base:</b> 100</p>	<p><b>Documento:</b> Nombre del documento: Reporte de avance programático. <b>Área que genera la información:</b> Subdirección de Alimentación y Desarrollo Comunitario. <b>Frecuencia con la que se genera la información:</b> Trimestral</p>	Que los proyectos sea del interés de la comunidad
Componente Responsables: SDIF Subdirección de Alimentación y Desarrollo Comunitario	C6 Equipamiento a espacios alimentarios escolares o comunitarios del SEDIF proporcionados	<p><b>Nombre:</b> Porcentaje de equipamiento a espacios escolares o comunitarios entregados</p> <p><b>Definición:</b> Mide el porcentaje de equipamiento a espacios escolares o comunitarios entregados con respecto a los programados</p> <p><b>Método:</b> ( Equipamiento a espacios escolares o comunitarios entregados / Total de espacios programados ) * 100</p> <p><b>Tipo:</b> Producto</p> <p><b>Dimensión:</b> Eficacia</p> <p><b>Frecuencia:</b> Trimestral</p> <p><b>Sentido:</b> Constante</p> <p><b>Unidad de Medida:</b> Porcentaje</p> <p><b>Meta Anual:</b> 0</p> <p><b>Línea Base:</b> 100</p>	<p><b>Documento:</b> Nombre del documento: Reporte de avance programático. <b>Área que genera la información:</b> Subdirección de Alimentación y Desarrollo Comunitario. <b>Frecuencia con la que se genera la información:</b> Trimestral</p>	Que el apoyo se distribuya y se entregue en tiempo y forma

<p>Actividad</p>	<p>C6 A1 Integración del padrón para el equipamiento de espacios alimentarios</p>	<p><b>Nombre:</b> Porcentaje de población que acudió a registrarse al programa de equipamiento  <b>Definición:</b> Mide el porcentaje de población que acudió a registrarse al programa de equipamiento realizados con respecto a la población programadas  <b>Método:</b> ( Población que acudio a registrarse al programa de equipamiento realizados / Total de población programadas ) * 100  <b>Tipo:</b> Proceso  <b>Dimensión:</b> Eficacia  <b>Frecuencia:</b> Trimestral  <b>Sentido:</b> Constante  <b>Unidad de Medida:</b> Porcentaje  <b>Meta Anual:</b> 0  <b>Línea Base:</b> 100</p>	<p><b>Documento:</b> Nombre del documento: Padrón de beneficiarios. <b>Área que genera la información:</b> Subdirección de Alimentación y Desarrollo Comunitario. <b>Frecuencia con la que se genera la información:</b> Trimestral</p>	<p>Que la población acuda a registrarse</p>
<p>Actividad</p>	<p>C6 A2 Distribución y entrega de equipamiento a espacios alimentarios</p>	<p><b>Nombre:</b> Porcentaje de equipamiento a espacios entregados  <b>Definición:</b> Mide el porcentaje de equipamiento a espacios entregados con respecto a los programados  <b>Método:</b> ( Equipamiento a espacios entregados / Total de espacios programados ) * 100  <b>Tipo:</b> Proceso  <b>Dimensión:</b> Eficacia  <b>Frecuencia:</b> Trimestral  <b>Sentido:</b> Constante  <b>Unidad de Medida:</b> Porcentaje  <b>Meta Anual:</b> 0  <b>Línea Base:</b> 100</p>	<p><b>Documento:</b> Nombre del documento: Reporte de avance programatico. <b>Área que genera la información:</b> Subdirección de Alimentación y Desarrollo Comunitario. <b>Frecuencia con la que se genera la información:</b> Trimestral</p>	<p>que el equipo solicitado se encuentre en el mercado</p>
<p><b>Componente</b>  <b>Responsables:</b> SDFI                  Subdirección de Alimentación y Desarrollo Comunitario</p>	<p>C7 Capacitaciones que permitan desarrollar conocimientos, habilidades y competencias en las personas, a fin de propiciar y fortalecer la organización y participación comunitaria para el bienestar colectivo</p>	<p><b>Nombre:</b> Porcentaje de capacitaciones realizadas  <b>Definición:</b> Mide el porcentaje de capacitaciones realizadas con respecto a los programados  <b>Método:</b> ( Capacitaciones realizadas / Total de capacitaciones programadas ) * 100  <b>Tipo:</b> Producto  <b>Dimensión:</b> Eficacia  <b>Frecuencia:</b> Trimestral  <b>Sentido:</b> Constante  <b>Unidad de Medida:</b> Porcentaje  <b>Meta Anual:</b> 100  <b>Línea Base:</b> 100</p>	<p><b>Documento:</b> Nombre del documento: Reporte de avance programatico. <b>Área que genera la información:</b> Subdirección de Alimentación y Desarrollo Comunitario. <b>Frecuencia con la que se genera la información:</b> Trimestral</p>	<p>Que las personas acudan a recibir sus capacitaciones</p>
<p>Actividad</p>	<p>C7 A1 Integración del padrón para impartir las capacitaciones del bienestar colectivo</p>	<p><b>Nombre:</b> Porcentaje de población que acudió a registrarse al programa de capacitaciones  <b>Definición:</b> Mide el porcentaje de población que acudió a registrarse al programa de capacitaciones realizadas con respecto a la población programadas  <b>Método:</b> ( Población que acudio a registrarse al programa de capacitaciones realizadas / Total de población programadas ) * 100  <b>Tipo:</b> Proceso  <b>Dimensión:</b> Eficacia  <b>Frecuencia:</b> Trimestral  <b>Sentido:</b> Constante  <b>Unidad de Medida:</b> Porcentaje  <b>Meta Anual:</b> 100  <b>Línea Base:</b> 100</p>	<p><b>Documento:</b> Nombre del documento: Padrón de beneficiarios. <b>Área que genera la información:</b> Subdirección de Alimentación y Desarrollo Comunitario. <b>Frecuencia con la que se genera la información:</b> Trimestral</p>	<p>Que la población acuda a registrarse</p>
<p>Actividad</p>	<p>C7 A2 Impartición de capacitaciones para el bienestar colectivo</p>	<p><b>Nombre:</b> Porcentaje de capacitaciones del bienestar colectivo realizadas  <b>Definición:</b> Mide el porcentaje de capacitaciones del bienestar colectivo realizadas con respecto a las programados  <b>Método:</b> ( Capacitaciones del bienestar colectivo realizadas / Total de capacitaciones programados ) * 100  <b>Tipo:</b> Proceso  <b>Dimensión:</b> Eficacia  <b>Frecuencia:</b> Trimestral  <b>Sentido:</b> Constante  <b>Unidad de Medida:</b> Porcentaje  <b>Meta Anual:</b> 100  <b>Línea Base:</b> 100</p>	<p><b>Documento:</b> Nombre del documento: Reporte de avance programatico. <b>Área que genera la información:</b> Subdirección de Alimentación y Desarrollo Comunitario. <b>Frecuencia con la que se genera la información:</b> Trimestral</p>	<p>que la población acuda a recibir sus capacitaciones</p>

35f01b6e9e26862f93462f2a65021f183051c293429a8839ec83d8e1781c71b6



<p><b>Componente</b> Responsables: SDIF Subdirección de Alimentación y Desarrollo Comunitario</p>	<p>C8 Proyectos comunitarios sociales y productivos, que a través del trabajo realizado al interior del grupo de desarrollo (GD), impacten de manera positiva en el resto de la localidad, a fin de fomentar la salud y el bienestar comunitario proporcionados</p>	<p><b>Nombre:</b> Porcentaje de proyectos comunitarios sociales y productivos realizados <b>Definición:</b> Mide el porcentaje de proyectos comunitarios sociales y productivos realizados con respecto a los programados <b>Método:</b> ( Proyectos comunitarios sociales y productivos realizados / Total de proyectos programados ) * 100 <b>Tipo:</b> Producto <b>Dimensión:</b> Eficacia <b>Frecuencia:</b> Trimestral <b>Sentido:</b> Constante <b>Unidad de Medida:</b> Porcentaje <b>Meta Anual:</b> 100 <b>Línea Base:</b> 100</p>	<p><b>Documento:</b> Nombre del documento: Reporte de avance programático. <b>Área que genera la información:</b> Subdirección de Alimentación y Desarrollo Comunitario. <b>Frecuencia con la que se genera la información:</b> Trimestral</p>	<p>Que los proyectos sea del interés de la comunidad</p>
<p>Actividad</p>	<p>C8 A1 Integración del padrón para la implementación de proyectos comunitarios sociales y productivos</p>	<p><b>Nombre:</b> Porcentaje de población que acudió a registrarse al programa de proyectos comunitarios <b>Definición:</b> Mide el porcentaje de población que acudió a registrarse al programa de proyectos comunitarios realizados respecto a la población programadas <b>Método:</b> ( Población que acudio a registrarse al programa de proyectos comunitarios realizados / Total de población programadas ) * 100 <b>Tipo:</b> Proceso <b>Dimensión:</b> Eficacia <b>Frecuencia:</b> Trimestral <b>Sentido:</b> Constante <b>Unidad de Medida:</b> Porcentaje <b>Meta Anual:</b> 100 <b>Línea Base:</b> 100</p>	<p><b>Documento:</b> Nombre del documento: Padrón de beneficiarios. <b>Área que genera la información:</b> Subdirección de Alimentación y Desarrollo Comunitario. <b>Frecuencia con la que se genera la información:</b> Trimestral</p>	<p>Que la población acuda a registrarse</p>
<p>Actividad</p>	<p>C8 A2 Distribución y entrega de proyectos comunitarios sociales y productivos</p>	<p><b>Nombre:</b> Porcentaje de proyectos comunitarios sociales y productivos realizados <b>Definición:</b> Mide el porcentaje de proyectos comunitarios sociales y productivos realizados con respecto a los programados <b>Método:</b> ( Proyectos comunitarios sociales y productivos realizados / Total de proyectos programados ) * 100 <b>Tipo:</b> Proceso <b>Dimensión:</b> Eficacia <b>Frecuencia:</b> Trimestral <b>Sentido:</b> Constante <b>Unidad de Medida:</b> Porcentaje <b>Meta Anual:</b> 100 <b>Línea Base:</b> 100</p>	<p><b>Documento:</b> Nombre del documento: Reporte de avance programático. <b>Área que genera la información:</b> Subdirección de Alimentación y Desarrollo Comunitario. <b>Frecuencia con la que se genera la información:</b> Trimestral</p>	<p>Que los proyectos sea del interés de la comunidad</p>
<p><b>Componente</b> Responsables: SDIF Subdirección de Alimentación y Desarrollo Comunitario</p>	<p>C9 Apoyos alimentarios para donativos, atención a contingencias, asociaciones civiles y a población urbano-marginada por parte del almacén central proporcionados</p>	<p><b>Nombre:</b> Porcentaje de apoyos alimentarios por parte del almacén central realizados <b>Definición:</b> Mide el porcentaje de apoyos alimentarios por parte del almacén central realizados con respecto a los programados <b>Método:</b> ( Apoyos alimentarios por parte del almacen central realizados / Total de apoyos programados ) * 100 <b>Tipo:</b> Producto <b>Dimensión:</b> Eficacia <b>Frecuencia:</b> Trimestral <b>Sentido:</b> Constante <b>Unidad de Medida:</b> Porcentaje <b>Meta Anual:</b> 0 <b>Línea Base:</b> 100</p>	<p><b>Documento:</b> Nombre del documento: Reporte de avance programático. <b>Área que genera la información:</b> Subdirección de Alimentación y Desarrollo Comunitario. <b>Frecuencia con la que se genera la información:</b> Trimestral</p>	<p>Que la población acuda a solicitar el apoyo</p>

<p>Actividad</p>	<p>C9 A1 Integración del padrón de apoyos alimentarios por parte del almacén central</p>	<p><b>Nombre:</b> Porcentaje de población que acudió a registrarse al programa  <b>Definición:</b> Mide el porcentaje de población que acudió a registrarse al programa realizados respecto a la población programadas  <b>Método:</b> ( Población que acudió a registrarse al programa realizados / Total de población programadas ) * 100  <b>Tipo:</b> Proceso  <b>Dimensión:</b> Eficacia  <b>Frecuencia:</b> Trimestral  <b>Sentido:</b> Constante  <b>Unidad de Medida:</b> Porcentaje  <b>Meta Anual:</b> 0  <b>Línea Base:</b> 100</p>	<p><b>Documento:</b> Nombre del documento: Padrón de beneficiarios. <b>Área que genera la información:</b> Subdirección de Alimentación y Desarrollo Comunitario. <b>Frecuencia con la que se genera la información:</b> Trimestral</p>	<p>Que la población acuda a registrarse</p>
<p>Actividad</p>	<p>C9 A2 Distribución y entrega de apoyos alimentarios para donativos, atención a contingencias, asociaciones civiles y a población urbano-marginada por parte del Almacén Central</p>	<p><b>Nombre:</b> Porcentaje de apoyos alimentarios por parte del almacén central realizados  <b>Definición:</b> Mide el porcentaje de apoyos alimentarios por parte del almacén central realizados con respecto a los programados  <b>Método:</b> ( Apoyos alimentarios por parte del almacén central realizados / Total de apoyos programados ) * 100  <b>Tipo:</b> Proceso  <b>Dimensión:</b> Eficacia  <b>Frecuencia:</b> Trimestral  <b>Sentido:</b> Constante  <b>Unidad de Medida:</b> Porcentaje  <b>Meta Anual:</b> 0  <b>Línea Base:</b> 100</p>	<p><b>Documento:</b> Nombre del documento: Reporte de avance programático. <b>Área que genera la información:</b> Subdirección de Alimentación y Desarrollo Comunitario. <b>Frecuencia con la que se genera la información:</b> Trimestral</p>	<p>que la población acuda a solicitar el apoyo</p>

## 14. Transparencia

### 14.1 Difusión

De acuerdo con lo establecido en el artículo 9 de la Ley de Acceso a la Información Pública del Estado de Zacatecas, estas Reglas de Operación, se publicarán en la Periódico Oficial del Estado y estarán disponibles en el portal de transparencia de la página electrónica del SEDIF <http://dif.zacatecas.gob.mx/>.

De igual manera y tal como lo establece el artículo 70 de la Ley General de Transparencia y Acceso a la Información Pública y la Ley General de Protección de Datos Personales en Posesión de Sujetos Obligados la información sobre montos, beneficiarios y avances físico-financieros estarán disponibles en el portal de la página electrónica del SEDIF <http://dif.zacatecas.gob.mx/>.

El SEDIF, en coordinación con los SMDIF, realizan la difusión y promoción del Programa en todas y una de las localidades de la Entidad, principalmente las comunidades de alta y muy alta marginación y/o en las localidades focalizadas en conjunto con otras Instancias por contar con población potencial para ser atendidas.

Así mismo se da a conocer en los insumos y en cualquier medio de difusión la leyenda establecida en el artículo 28 del Presupuesto de Egresos de la Federación para el 2024 "Este programa es público, ajeno a cualquier partido político. Queda prohibido el uso para fines distintos a los establecidos en el programa".

35f01b6e9e26862f93462f2a65021f183051c293429a8839ec83d8e1781c71b6

De igual manera y de acuerdo con los artículos 85 de la Ley Federal de Presupuesto y Responsabilidad Hacendaria y 48 de la Ley de Contabilidad Fiscal, se publicarán los informes sobre el ejercicio, destino y resultados de los recursos federales transferidos que se realizan por medio del Sistema de Recursos Federales Transferidos.

Aunado a lo anterior para contribuir a la transparencia de la información sobre el desempeño de los recursos públicos. Se publicarán a través de los siguientes medios:

- Órganos locales oficiales de difusión, y
- Página electrónica del SEDIF <http://dif.zacatecas.gob.mx/>.

#### 14.2 Padrones de beneficiarios

Es la lista, registro o base de datos de personas beneficiarias que reciben directa o indirectamente subsidios y/o apoyos presupuestarios (a nivel municipio y/o localidad), por haber cumplido con los criterios de elegibilidad y con los requerimientos establecidos en las disposiciones aplicables relativas al Programa de que se trate.

En el caso del **PSBC**, por tratarse de un programa que trabaja a nivel territorial (área de enfoque) se registran a las personas representantes del GD como población beneficiaria con base en la primeras 21 variables que especifica el Manual de Operación del SIIPP-G.

La Subdirección de Alimentación y Desarrollo Comunitario es el área responsable de la integración del padrón de beneficiarios del programa y la periodicidad con que se deberán de entregar el padrón para su integración al Padrón Único de Beneficiarios del Gobierno del Estado.

#### 14.3 Quejas, denuncias y solicitudes de información

Los beneficiarios, los representantes de los SMDIF u otras organizaciones y la población en general pueden acudir en cualquier momento al Sistema Estatal para el Desarrollo Integral de la Familia de Zacatecas para presentar sus sugerencias, quejas o denuncias que contribuyan a una operación más eficiente y transparente en la entrega de apoyos alimentarios, a través de las siguientes vías:

- De lunes a viernes de 8:30 a 16:00 horas en las Oficinas Centrales del SEDIF, Avenida Paseo de la Encantada número 102, Colonia La Encantada, Zacatecas, Zacatecas. C.P. 98088. Teléfono 01 492 92 5 68 03.
- De lunes a viernes de 8:30 a 16:00 horas en las Oficinas de la Dirección de Alimentación y Desarrollo Comunitario, Calle Rio Lerma número 100, Colonia Hidráulica, C.P. 98060. Teléfono 01 492 92 4 23 37 extensión 102 y 103.
- Para la presentación de quejas y denuncias derivadas de la operación del programa, los beneficiarios podrán acudir de manera externa a la Secretaría de la Función Pública quien dará el trámite correspondiente o bien hacer uso del Sistema de Atención Ciudadana:
  - a) Red Estatal de Buzones ubicados en cada Presidencia Municipal.
  - b) Sistema Electrónico de Atención Ciudadana:  
<http://contraloriasocial.zacatecas.gob.mx>
  - c) Correo electrónico: [contraloriasocial@zacatecas.gob.mx](mailto:contraloriasocial@zacatecas.gob.mx), y  
Lada gratuita: 01 800 55 26 26 67

Los programas del Sistema Estatal para el Desarrollo Integral de la Familia del Estado de Zacatecas estarán regidos por lo establecido en la Ley de Disciplina Financiera y Responsabilidad Hacendaria del

Estado de Zacatecas y sus municipios, y el uso adecuado de los recursos que se entregan por parte del SEDIF es responsabilidad de quien los recibe.

Todos los programas del Sistema Estatal para el Desarrollo Integral de la Familia del Estado de Zacatecas, son públicos, ajenos a cualquier partido político, queda prohibido el uso para fines distintos a los establecidos en los programas.

Zacatecas, Zac., a los XX días del mes de enero del año dos mil veintitrés. El Director General del SEDIF L.E. Víctor Humberto de la Torre Delgado. - Rúbrica.

#### **14.4 Comité de Vigilancia Ciudadana**

Se deberá precisar los criterios para su prestación, teniendo como mínimo los delimitados por el apartado 9.1 de la presente estrategia).

La vigilancia ciudadana es el mecanismo de las/los beneficiarias/os considerados para que de manera organizada verifiquen el cumplimiento de las metas y la correcta aplicación de los recursos públicos asignados al programa de Alimentación Escolar.

- Integrarse con un mínimo de tres personas beneficiarias-usuarias del programa del que se trate.
- Se conformará a través de un acta constitutiva, en la cual los integrantes deberán aceptar formar ser parte de éste de manera voluntaria, gratuita y libre.
- Se incluirá nombre, datos de contacto de cada uno de los integrantes del comité, domicilio (localidad, código postal y entidad federativa), así como especificar la voluntad de cada uno de ellos para pertenecer a éste. Es importante acotar que para el caso del Programa de Alimentación Escolar, la conformación y funciones del CVC, se realizarán de conformidad con el inciso g), numeral 5.1 Comités, considerado en el Tomo 3 de esta Estrategia.
- Los integrantes del CVC deberán ser elegidos por mayoría de votos, este mecanismo deberá realizarse por las personas beneficiarias, bajo la coordinación del SMDIF y/o del SEDIF, según sea determinado por el programa que se opere. Se deberá dejar constancia de la elección, a través de una breve leyenda en la que se exprese dicho acto, lo anterior, dentro del acta constitutiva del Comité de Vigilancia Ciudadana.
- La vigencia del CVC se determinará por el programa que se opere, el cual deberá considerar como mínimo un ejercicio fiscal y para el caso del Programa de Alimentación Escolar, este deberá de ser acorde al calendario escolar vigente. Y será rotativo.
- El SEDIF llevará acabo capacitaciones o reuniones con los Comités, en los cuales se realizará una minuta.
- El comité deberá de renovarse y ser rotativo. El SEDIF o el SMDIF será el responsable de convocar el siguiente CVC.
- Dentro de la conformación se promoverá la inclusión de mujeres y hombres de manera equitativa

#### **Operación del CVC**

- El SEDIF elaborará un Programa Estatal de Vigilancia Ciudadana (PEVC), en el que se programarán las acciones de promoción, difusión, operación y seguimiento al comité de vigilancia ciudadana.

- De las minutas levantadas durante las capacitaciones o reuniones de los Comités, una de ellas estará en posesión del SEDIF (original) y la copia simple en resguardo del comité. El SEDIF anexará la lista de asistencia de los participantes.

- Cada comité será responsable de notificar las anomalías en la entrega de insumos y otras irregularidades de los programas mediante un escrito libre en el que se describa de forma concreta la acción identificada de los programas.

El SEDIF:

- Deberá recibir y reportar las quejas y denuncias al SNDIF, mediante el informe (concentrado de información) semestral de quejas y denuncias de acuerdo con el calendario anual de la DGADC.

- Deberá elaborar un informe semestral de seguimiento del Programa Estatal de Vigilancia Ciudadana, el cual registrará los resultados de las actividades llevadas a cabo, así como, vigilar que se cumpla con los periodos de ejecución de los programas de conformidad con lo programado.

- Deberá elaborar y distribuir al menos un material impreso (dípticos, trípticos, carteles, volantes, periódico mural, entre otros), a los beneficiarios de los Estrategia Integral de Asistencia Social, Alimentación y Desarrollo Comunitario 2024 25 Dirección General de Alimentación y Desarrollo Comunitario programas de esta Estrategia, con información sobre el programa que se opere, así como las acciones en materia de transparencia en el uso de los recursos, tomando en cuenta las particularidades sociales y étnicas de las localidades donde operan, poniendo especial atención al respeto a la diversidad cultural, la idoneidad del medio de comunicación, la lengua materna y lenguaje inclusivo. El Sistema Estatal debe enviar de manera preliminar el material para su validación al SNDIF, de acuerdo con lo establecido en el Calendario Anual.

- Los documentos de difusión deberán especificar la ruta para atender y canalizar las irregularidades, quejas y denuncias manifestadas por los CVC, así como incluir la imagen gráfica del SNDIF.

## 15. Transitorios y Rúbrica del Funcionario Facultado

### Transitorios

UNO.- Las presentes reglas de operación se emiten conforme a la estructura establecida en el Anexo T2.A Modelo de reglas de operación de los Lineamientos de la Estrategia Integral de Asistencia Social Alimentaria y Desarrollo Comunitario 2024, toda vez que deben encontrarse alineadas, en primer lugar, a las leyes emitidas por la Federación.

DOS. - Se emiten las presentes Reglas de Operación para el ejercicio 2024 del Programa Salud y Bienestar Comunitario con vigencia a partir del día siguiente de su publicación y hasta el 31 de diciembre del 2024.

TRES.- Para efectos del Proceso Operativo Estatal se añade el siguiente planteamiento del proceso administrativo para la convocatoria, recepción de solicitudes, selección de beneficiarios y la solicitud para la ejecución del recurso.

Zacatecas, Zac., a los (05) cinco días del mes de Marzo del año dos mil veinticuatro (2024). **DIRECTOR GENERAL DEL SISTEMA ESTATAL PARA EL DESARROLLO INTEGRAL DE LA FAMILIA DE ZACATECAS.- L.E. VÍCTOR HUMBERTO DE LA TORRE DELGADO. Rúbrica.**

## **16. CONVOCATORIA Y ANEXOS**

### **16.1 Convocatoria**

El SMDIF Realiza la difusión sobre objetivos y operación del Programa, destacando la importancia de la focalización para el aprovechamiento de los recursos.

Lleva a cabo un diagnóstico de las solicitudes para detectar a la población que por su situación de vulnerabilidad son sujetos de apoyo.

#### **Recibir Solicitudes. -**

El SEDIF evalúa e incorpora el padrón de beneficiarios, integrando a los solicitantes que cumplan con los requisitos de las presentes reglas de operación y recaba la documentación requerida para integrar el padrón de beneficiarios.

#### **Selección de Beneficiarios. -**

El SEDIF realiza la captura del padrón en el captura en el SIIAS para su posterior integración en el SIPAB.

#### **Solicitud del Oficio de Ejecución. -**

El SMDIF, a través de la Dirección General de Alimentación y Desarrollo Comunitario, emite el oficio de notificación a través del cual se informa el presupuesto asignado para la operación de los programas y acciones de asistencia social. El SEDIF, presenta ante la Coordinación Estatal de Planeación del Gobierno del Estado de Zacatecas, el proyecto para la aplicación de recurso asignado.

Una vez revisado y aprobado el proyecto, la Coordinación Estatal de Planeación del Gobierno del Estado de Zacatecas emite el/los Oficio(s) de Ejecución con lo cual se brinda la autorización para la aplicación del recurso. Posteriormente El SEDIF inicia el procedimiento de licitación.

## 16.2 Anexos

## Árbol del problema

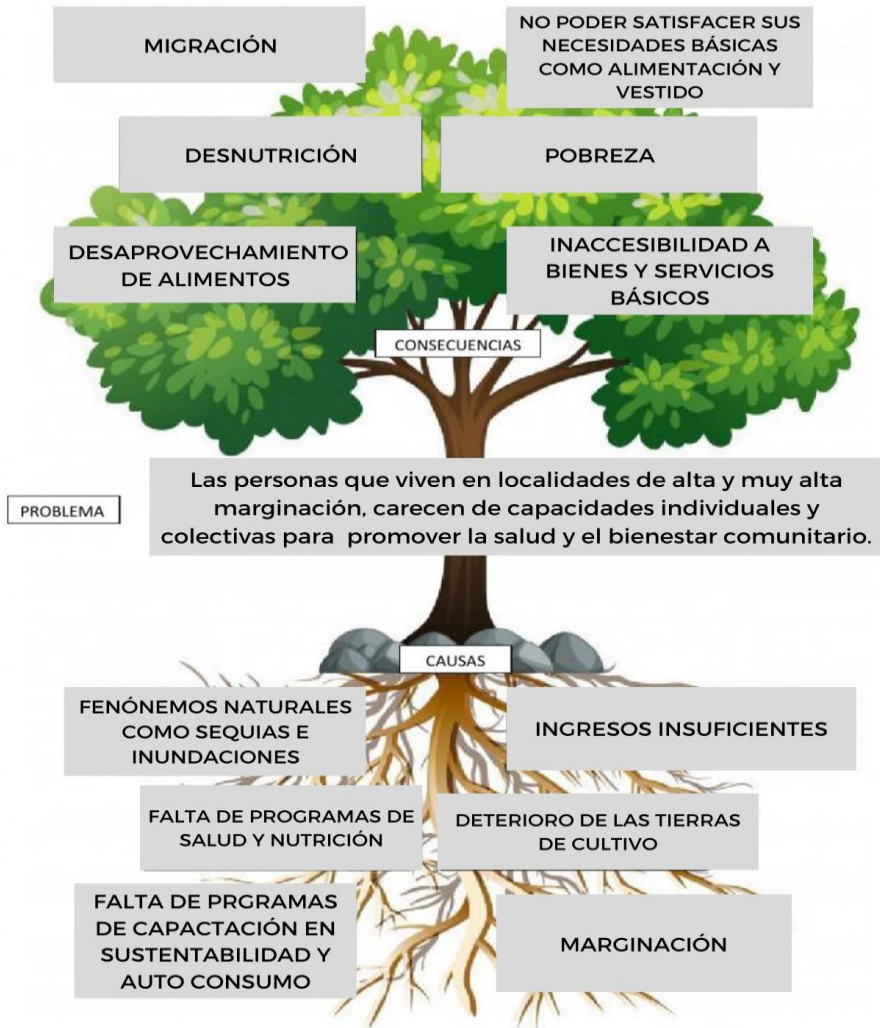

Fuente: Elaboración propia

Árbol de Objetivos

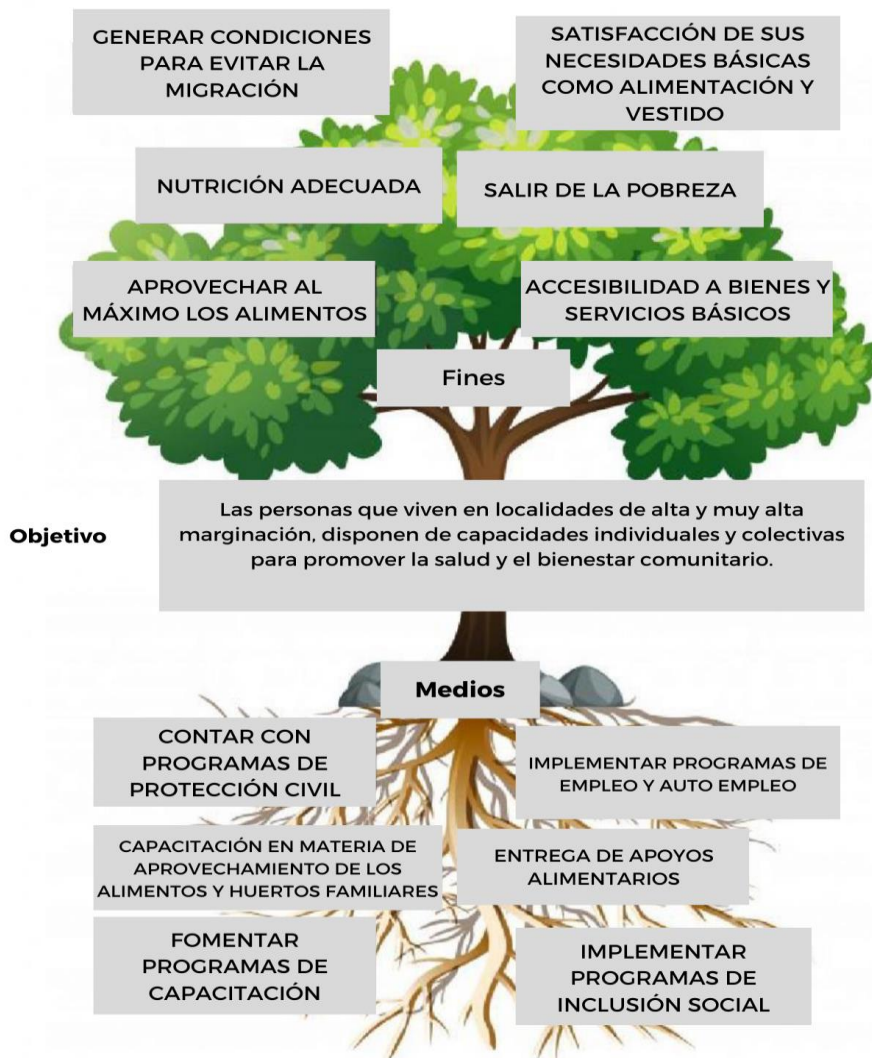

Fuente: Elaboración propia

35f01b6e9e26862f93462f2a65021f183051c293429a8839ec83d8e1781c71b6



**Información básica****Información general**

<b>Nombre comercial del programa</b>	<b>[PROGRAMA SALUD Y BIENESTAR COMUNITARIO]</b>	
<b>Nombre del Programa Presupuestario</b>	[73 - Hambre cero]	
<b>Modalidades de apoyo</b>	<input type="checkbox"/> <input type="checkbox"/> <input type="checkbox"/>	Apoyos económicos a. Monetario b. Becas c. Convenios
	<input checked="" type="checkbox"/> <input checked="" type="checkbox"/> <input type="checkbox"/>	Apoyos en especie a. Bienes b. Servicios c. Infraestructura
<b>Transversalidad</b>	<input type="checkbox"/> ( IS-10 ) <input type="checkbox"/> ( DH - 10 ) <input type="checkbox"/> ( 2.1 ) <input type="checkbox"/> ( Si ) <input type="checkbox"/> ( Si )	Alineación a Transversalidades a. Igualdad Sustantiva b. Derechos Humanos c. Objetivos de Desarrollo Sostenible d. Niñas, Niños y Adolescentes e. Prevención Social del Delito

<b>Derecho social y humano</b> <b>Anexo 1. Derechos Sociales y Humanos.</b>	[10 - Implementar acciones para la protección, respeto, promoción y garantía de los derechos humanos de todas las personas que transitan temporalmente por el territorio zacatecano]
--	--

### Alineación al Plan Estatal de Desarrollo

<b>Plan Nacional de Desarrollo 2019-2024</b>	[2 - Política Social] [2.3.4 - Garantizar la disponibilidad de alimentos en los hogares que respondan a las necesidades nutricionales, diversidad y cultura. ]
<b>Plan Estatal de Desarrollo del Estado de Zacatecas 2022-2027</b>	[2.-Bienestar para Todos] [9.-Atención a Grupos Vulnerables] [5 - Fortalecer la atención a personas en condiciones de vulnerabilidad, bajo la norma de no dejar a nadie afuera, no dejar a nadie atrás. ]
<b>Programa General Prospectivo 2030</b>	[Estrategia] 4.2.1 Objetivo  Procurar y lograr una sociedad con bienestar a través del fortalecimiento del sentido de comunidad y la construcción de mecanismos de inclusión social, sobre los que se levante un escenario de igualdad de derechos a partir de la atención de rubros como el desarrollo social y el combate a la pobreza; la salud y la alimentación; las culturas del deporte; los desafíos relativos a la concentración y dispersión poblacional; la migración; y la producción y distribución del ingreso en las comunidades  [Componente Estratégico] 4.2.1.2 Lograr la cobertura universal en servicios sanitarios y en el acceso a los nutrientes básicos.  [Prioridad de acción ]  <ul style="list-style-type: none"> <li>● Favorecer la complementariedad de programas federales y estatales con metas vinculadas a la mejora nutricional, a partir de eficientar la coordinación entre los distintos órdenes de gobierno.</li> <li>● Favorecer la producción de alimentos en comunidades y ejidos del estado para el autoconsumo en las mismas.</li> </ul>

<b>Programa Sectorial</b>	[OBJETIVO 48. Ampliar la cobertura de programas sociales federales para la atención a grupos vulnerables.]  [48.1 Otorgar apoyos a la población vulnerable de Zacatecas con el fin de coadyuvar en la superación de la carencia alimentaria mediante el Programa "Hambre Cero".]
<b>Objetivo de Desarrollo Sostenible 2.1</b>	[2 Hambre Cero]  

**Información administrativa-organizacional**

<b>Dependencia responsable</b>	[Sistema Estatal para el Desarrollo Integral de la Familia]
<b>Dirección o unidad administrativa directa responsable</b>	[Subdirección de Alimentación y Desarrollo Comunitario]

**Información programática-presupuestal**

<b>Finalidad del Programa</b> <b>Función del Programa</b>	[2 - Desarrollo Social]
	[2.6 - Protección Social]
<b>Presupuesto autorizado</b>	[\$4,000,000.00]

<b>Clave presupuestal</b>	[\$4,000,000.00]	
<b>Partida de gasto</b>	[4411-4113]	
<b>Clave del programa presupuestario</b>	[PPEO-61S170]	
<b>Gastos de operación</b>	[\$0.00]	

35f01b6e9e26862f93462f2a65021f183051c293429a8839ec83d8e1781c71b6



**ACTA CONSTITUTIVA  
DEL PROGRAMA SALUD Y BIENESTAR COMUNITARIO**

En la Localidad de \_\_\_\_\_ del Municipio \_\_\_\_\_ del Estado de Zacatecas siendo las \_\_\_\_\_ Hrs. Del día \_\_\_\_\_ de \_\_\_\_\_ del año 2023, se encuentran reunidos el Sistema Estatal DIF (SEDIF), Sistema Municipal DIF (SMDIF), Autoridad comunitaria y los interesados en participar en la asamblea general para constituir el Grupo de Desarrollo y designar el Comité del **Programa Salud y Bienestar Comunitario (PSBC)** que en lo sucesivo los representara, así como la conformación de la Brigada Comunitaria (BC) de la Estrategia de Atención a Población en Condiciones de Emergencia (APCE).

Al inicio de la asamblea el representante del SEDIF se presenta y explica el objetivo de la misma, las reglas de operación **Programa Salud y Bienestar Comunitario (PSBC)** y de la Estrategia de Atención a Población en Condiciones de Emergencia (APCE) así como los criterios para la constitución de los comités.

Por lo anterior los ciudadanos participantes manifiestan \_\_\_\_\_ aceptar la operación del **Programa Salud y Bienestar Comunitario (PSBC)** en su localidad y sujetarse a los siguientes:

**ACUERDOS**

1. **Se sujetaran a las reglas de Operación vigentes del Programa Salud y Bienestar Comunitario (PSBC)**
2. **Participar en la elaboración del Diagnostico Participativo y del Programa de Trabajo Comunitario (PTC) tomando en cuenta los los siguientes componentes:**
  - Organización para la autogestión
  - Autocuidado
  - Recreación y manejo del tiempo libre
  - Gestión integral del riesgos
  - Espacios habitables sustentables
  - Alimentación correcta y local
  - Economía solidaria
  - Sustentabilidad
  - Paz
3. **Solicitar y recibir información sobre el estado que guarden las gestiones que hubieren realizado.**
4. **Recibir las capacitaciones conforme a las disposiciones normativas del Programa Salud y Bienestar Comunitario (PSBC)**
5. **Aplicar las Aptitudes y habilidades adquiridas mediante las capacitaciones en la implementación y permanencia de proyectos comunitarios que mejoren las condiciones de vida en su localidad.**
6. **Informar al SEDIF y SMDIF de los proyectos gestionados e implementados.**



GOBIERNO DE  
**MÉXICO**

**SALUD**  
SECRETARÍA DE SALUD

**SNDIF**  
SISTEMA NACIONAL PARA  
EL DESARROLLO INTEGRAL  
DE LA FAMILIA



Zacatecas  
GOBIERNO DEL ESTADO  
2021-2027



**SEDIF**  
ZACATECAS

**SISTEMA ESTATAL PARA EL DESARROLLO INTEGRAL DE LA FAMILIA DE ZACATECAS**  
SUBDIRECCIÓN DE ALIMENTACIÓN Y DESARROLLO COMUNITARIO

**ACTA CONSTITUTIVA  
DEL PROGRAMA SALUD Y BIENESTAR COMUNITARIO**

En la Localidad de \_\_\_\_\_ del Municipio \_\_\_\_\_ del Estado de Zacatecas siendo las \_\_\_\_\_ Hrs. Del día \_\_\_\_\_ de \_\_\_\_\_ del año 2023, se encuentran reunidos el Sistema Estatal DIF (SEDIF), Sistema Municipal DIF (SMDIF), Autoridad comunitaria y los interesados en participar en la asamblea general para constituir el Grupo de Desarrollo y designar el Comité del **Programa Salud y Bienestar Comunitario (PSBC)** que en lo sucesivo los representara, así como la conformación de la Brigada Comunitaria (BC) de la Estrategia de Atención a Población en Condiciones de Emergencia (APCE).

Al inicio de la asamblea el representante del SEDIF se presenta y explica el objetivo de la misma, las reglas de operación **Programa Salud y Bienestar Comunitario (PSBC)** y de la Estrategia de Atención a Población en Condiciones de Emergencia (APCE) así como los criterios para la constitución de los comités.

Por lo anterior los ciudadanos participantes manifiestan \_\_\_\_\_ aceptar la operación del **Programa Salud y Bienestar Comunitario (PSBC)** en su localidad y sujetarse a los siguientes:

**ACUERDOS**

1. Se sujetaran a las reglas de Operación vigentes del Programa Salud y Bienestar Comunitario (PSBC)
2. Participar en la elaboración del Diagnostico Participativo y del Programa de Trabajo Comunitario (PTC) tomando en cuenta los los siguientes componentes:
  - Organización para la autogestión
  - Autocuidado
  - Recreación y manejo del tiempo libre
  - Gestión integral del riesgos
  - Espacios habitables sustentables
  - Alimentación correcta y local
  - Economía solidaria
  - Sustentabilidad
  - Paz
3. Solicitar y recibir información sobre el estado que guarden las gestiones que hubieren realizado.
4. Recibir las capacitaciones conforme a las disposiciones normativas del Programa Salud y Bienestar Comunitario (PSBC)
5. Aplicar las Aptitudes y habilidades adquiridas mediante las capacitaciones en la implementación y permanencia de proyectos comunitarios que mejoren las condiciones de vida en su localidad.
6. Informar al SEDIF y SMDIF de los proyectos gestionados e implementados.





8. Nombran como integrantes del comité del Programa Salud y Bienestar Comunitario (PSBC) a los Ciudadanos en seguida Mencionados:

PROMOTOR(A) SOCIAL COMIUNITARIO(A) ORGANIZACIÓN PARA LA AUTOGESTIÓN						
	NOMBRE (S)	APELLIDO PATERNO	APELLIDO MATERNO		FIRMA	
			HOMBRE	MUJER		
FECHA DE NACIMIENTO	LUGAR DE NACIMIENTO	SEXO		CURP		
DOMICILIO						TELEFONO

REPRESENTANTE DE AUTOCUIDADO						
	NOMBRE (S)	APELLIDO PATERNO	APELLIDO MATERNO		FIRMA	
			HOMBRE	MUJER		
FECHA DE NACIMIENTO	LUGAR DE NACIMIENTO	SEXO		CURP		
DOMICILIO						TELEFONO

REPRESENTANTE DE RECREACION Y MANEJO DEL TIEMPO LIBRE						
	NOMBRE (S)	APELLIDO PATERNO	APELLIDO MATERNO		FIRMA	
			HOMBRE	MUJER		
FECHA DE NACIMIENTO	LUGAR DE NACIMIENTO	SEXO		CURP		
DOMICILIO						TELEFONO

REPRESENTANTE DE GESTION INTEGRAL DE RIESGOS						
	NOMBRE (S)	APELLIDO PATERNO	APELLIDO MATERNO		FIRMA	
			HOMBRE	MUJER		
FECHA DE NACIMIENTO	LUGAR DE NACIMIENTO	SEXO		CURP		
DOMICILIO						TELEFONO

Este programa es de carácter público, está prohibido es uso de este programa con fines políticos, electorales y otros distintos. Quien haga uso indebido de este programa deberá ser denunciado y sancionado de acuerdo con la ley aplicable y ante autoridades competentes.

35f01b6e9e26862f93462f2a65021f183051c293429a8839ec83dbe1781c71b6





REPRESENTANTE DE ESPACIOS HABITABLES Y SUTENTABLES						FIRMA
	NOMBRE (S)	APELLIDO PATERNO	APELLIDO MATERNO			
			HOMBRE	MUJER		
FECHA DE NACIMIENTO	LUGAR DE NACIMIENTO	SEXO		CURP		
DOMICILIO						TELEFONO

REPRESENTANTE DE ECONOMIA SOLIDARIA						FIRMA
	NOMBRE (S)	APELLIDO PATERNO	APELLIDO MATERNO			
			HOMBRE	MUJER		
FECHA DE NACIMIENTO	LUGAR DE NACIMIENTO	SEXO		CURP		
DOMICILIO						TELEFONO

REPRESENTANTE DE SUTENTABILIDAD						FIRMA
	NOMBRE (S)	APELLIDO PATERNO	APELLIDO MATERNO			
			HOMBRE	MUJER		
FECHA DE NACIMIENTO	LUGAR DE NACIMIENTO	SEXO		CURP		
DOMICILIO						TELEFONO

REPRESENTANTE DE ALIMENTACIÓN CORRECTA Y LOCAL						FIRMA
	NOMBRE (S)	APELLIDO PATERNO	APELLIDO MATERNO			
			HOMBRE	MUJER		
FECHA DE NACIMIENTO	LUGAR DE NACIMIENTO	SEXO		CURP		
DOMICILIO						TELEFONO

Este programa es de carácter público, está prohibido el uso de este programa con fines políticos, electorales y otros distintos. Quien haga uso indebido de este programa deberá ser denunciado y sancionado de acuerdo con la ley aplicable y ante autoridades competentes.



REPRESENTANTE DE PAZ					FIRMA
	NOMBRE (S)	APELLIDO PATERNO	APELLIDO MATERNO		
			HOMBRE	MUJER	
FECHA DE NACIMIENTO	LUGAR DE NACIMIENTO	SEXO			CURP
DOMICILIO					TELEFONO

9. Recibir por parte del SEDIF y de las instancias ejecutoras, un trato digno, respetuoso y equitativo, sin distinción de edad, sexo, grupo étnico, partido político o religión

10. El comité del Programa Salud y Bienestar Comunitario (PSBC) tendrá como funciones:

- a) Realizar las gestiones necesarias a fin de dar solución a las problemáticas identificadas en el Diagnostico Participativo y que se presentan en el Programa de Trabajo (PTC), así como recabar, integrar y requisitar la documentación que para ese efecto se requiera.
- b) Informar a los integrantes del Grupo de Desarrollo (Beneficiarios) sobre las capacitaciones programadas así como de los apoyos adquiridos mediante sus gestiones.
- c) El Grupo de Desarrollo debe apoyar al comité en todas las actividades antes mencionadas

11. Nombran integrantes de las Brigadas Comunitarias (BC) de la Estrategia de Atención a Población en Condiciones de Emergencia

NOMBRE	EDAD	SEXO		TELEFONO
		HOMBRE	MUJER	

Este programa es de carácter público, está prohibido el uso de este programa con fines políticos, electorales y otros distintos. Quien haga uso indebido de este programa deberá ser denunciado y sancionado de acuerdo con la ley aplicable y ante autoridades competentes.

35f01b6e9e26862f93462f2a65021f183051c293429a8839ec83dbe1781c71b6



**12. Los Brigadistas Comunitarios se coordinaran con las autoridades correspondientes en las siguientes actividades:**

- a) Apoyo de alertamiento
- b) Apoyo en tareas de evacuación
- c) Apoyo en tareas de seguridad
- d) Apoyo en refugios temporales

Previa lectura de la presente acta, y no habiendo otro asunto que tratar y dar constancia, se da por concluida la asamblea a las \_\_\_\_\_ hrs. del día de su inicio, firmando para constancia y conformidad al calce los que en ella intervinieron.

El Presente documento tiene una vigencia de 2 años a partir de su firma.

\_\_\_\_\_  
 REPRESENTANTE DEL SMDIF  
 FIRMA Y SELLO

\_\_\_\_\_  
 REPRESENTANTE DEL SEDIF  
 FIRMA Y SELLO

\_\_\_\_\_  
 AUTORIDAD DE LA COMUNIDAD  
 FIRMA Y SELLO

\_\_\_\_\_  
 PROMOTOR(A) SOCIAL COMIUNITARIO(A)

Este programa es de carácter público, está prohibido el uso de este programa con fines políticos, electorales y otros distintos. Quien haga uso indebido de este programa deberá ser denunciado y sancionado de acuerdo con la ley aplicable y ante autoridades competentes.



**SISTEMA ESTATAL PARA EL DESARROLLO INTEGRAL DE LA FAMILIA DE ZACATECAS**  
 SUBDIRECCIÓN DE ALIMENTACIÓN Y DESARROLLO COMUNITARIO  
**DIAGNOSTICO PARTICIPATIVO**

<b>MUNICIPIO:</b>			
<b>LOCALIDAD:</b>			
<b>FECHA DE INICIO:</b>		<b>FECHA DE TERMINO:</b>	

**INTRODUCCIÓN**

*Este programa es de carácter público, está prohibido el uso de este programa con fines políticos, electorales y otros distritos. Quien haga uso indebido de este programa deberá ser denunciado y sancionado de acuerdo con la ley aplicable y ante autoridades competentes*

35f01b6e9e26862f93462f2a65021f183051c293429a8839ec83dbe1781c71b6



**SISTEMA ESTATAL PARA EL DESARROLLO INTEGRAL DE LA FAMILIA DE ZACATECAS**  
SUBDIRECCIÓN DE ALIMENTACIÓN Y DESARROLLO COMUNITARIO

**DIAGNOSTICO PARTICIPATIVO**

MUNICIPIO \_\_\_\_\_ COMUNIDAD \_\_\_\_\_ FECHA \_\_\_\_\_

HISTORIA DE LA COMUNIDAD	LOCALIZACIÓN (municipio, distancia a cabecera, colindancia y tipo de acceso)
ASPECTOS FÍSICOS (clima, diversidad natural, fauna y recursos naturales)	INFRAESTRUCTURA Y SERVICIOS (agua, luz, medios de comunicación, salud y educación)

35f01b6e9e26862f93462f2a65021f183051c293429a8839ec83dbe1781c71b6



**SISTEMA ESTATAL PARA EL DESARROLLO INTEGRAL DE LA FAMILIA DE ZACATECAS**  
 SUBDIRECCIÓN DE ALIMENTACIÓN Y DESARROLLO COMUNITARIO

**DIAGNOSTICO PARTICIPATIVO**

MUNICIPIO \_\_\_\_\_ COMUNIDAD \_\_\_\_\_ FECHA \_\_\_\_\_

**DIMENSION SOCIAL Y CULTURAL** (tipo de organización, autoridad local, comités, actividades culturales, costumbres, valores, etc.)

POBLACION		POBLACION TOTAL	Nº DE FAMILIAS	POBLACION POR GRUPO DE EDAD				
Nº DE HOMBRES	Nº DE MUJERES			0-10	11-20	21-40	41-60	60-MAS
TOTAL DE VIVIENDAS		TIPO DE CONSTRUCCION						

3

*Este programa es de carácter público, está prohibido el uso de este programa con fines políticos, electorales y otros distintos. Quien haga uso indebido de este programa deberá ser denunciado y sancionado de acuerdo con la ley aplicable y ante autoridades competentes.*

35f01b6e9e26862f93462f2a65021f183051c293429a8839ec83dbe1781c71b6



**SISTEMA ESTATAL PARA EL DESARROLLO INTEGRAL DE LA FAMILIA DE ZACATECAS**  
 SUBDIRECCIÓN DE ALIMENTACIÓN Y DESARROLLO COMUNITARIO

**DIAGNOSTICO PARTICIPATIVO**

MUNICIPIO \_\_\_\_\_ COMUNIDAD \_\_\_\_\_ FECHA \_\_\_\_\_

ANÁLISIS DE NUESTRA COMUNIDAD. (LLUVIA DE IDEAS), DESPUÉS HACER EN COMUNIDAD UN DIBUJO

**COMO ERA NUESTRA COMUNIDAD**

Este programa es de carácter público, está prohibido el uso de este programa con fines políticos, electorales y otros distintos. Quien haga uso indebido de este programa deberá ser denunciado y sancionado de acuerdo con la ley aplicable y ante autoridades competentes.

35f01b6e9e26862f93462f2a65021f183051c293429a8839ec83dbe1781c71b6



**GOBIERNO DE MÉXICO**

**SALUD**  
SECRETARÍA DE SALUD

**SNDIF**  
SISTEMA NACIONAL PARA EL DESARROLLO INTEGRAL DE LA FAMILIA



**Zacatecas**  
GOBIERNO DEL ESTADO  
2021-2027



**SEDIF**  
ZACATECAS

**SISTEMA ESTATAL PARA EL DESARROLLO INTEGRAL DE LA FAMILIA DE ZACATECAS**  
SUBDIRECCIÓN DE ALIMENTACIÓN Y DESARROLLO COMUNITARIO

**DIAGNOSTICO PARTICIPATIVO**

MUNICIPIO \_\_\_\_\_

COMUNIDAD \_\_\_\_\_

FECHA \_\_\_\_\_

<b>COMO QUEREMOS VER NUESTRA</b>	ANALISIS DE NUESTRA COMUNIDAD, (LLUVIA DE IDEAS), DESPUES HACER EN COMUNIDAD UN DIBUJO
	ANALISIS DE NUESTRA COMUNIDAD, (LLUVIA DE IDEAS), DESPUES HACER EN COMUNIDAD UN DIBUJO

*Este programa es de carácter público, está prohibido el uso de este programa con fines políticos, electorales y otros distintos. Quien haga uso indebido de este programa deberá ser denunciado y sancionado de acuerdo con la ley aplicable y ante autoridades competentes.*

35f01b6e9e26862f93462f2a65021f183051c293429a8839ec83dbe1781c71b6







**SISTEMA ESTATAL PARA EL DESARROLLO INTEGRAL DE LA FAMILIA DE ZACATECAS**  
 SUBDIRECCIÓN DE ALIMENTACIÓN Y DESARROLLO COMUNITARIO

**DIAGNOSTICO PARTICIPATIVO**

MUNICIPIO \_\_\_\_\_ COMUNIDAD \_\_\_\_\_ FECHA \_\_\_\_\_

N°	DESCRIPCIÓN DEL PROBLEMA	PRIORIZACIÓN

**ANALISIS FODA**

Este programa es de carácter público, está prohibido el uso de este programa con fines políticos, electorales y otros distintos. Quien haga uso indebido de este programa deberá ser denunciado y sancionado de acuerdo con la ley aplicable y ante autoridades competentes.

35f01b6e9e26862f93462f2a65021f183051c293429a8839ec83dbe1781c71b6



**SISTEMA ESTATAL PARA EL DESARROLLO INTEGRAL DE LA FAMILIA DE ZACATECAS**  
 SUBDIRECCIÓN DE ALIMENTACIÓN Y DESARROLLO COMUNITARIO

**DIAGNOSTICO PARTICIPATIVO**

MUNICIPIO \_\_\_\_\_ COMUNIDAD \_\_\_\_\_ FECHA \_\_\_\_\_

FORTALEZAS	DEBILIDADES
OPORTUNIDADES	AMENAZAS

*Este programa es de carácter público, está prohibido el uso de este programa con fines políticos, electorales y otros distintos. Quien haga uso indebido de este programa deberá ser denunciado y sancionado de acuerdo con la ley aplicable y ante autoridades competentes.*

35f01b6e9e26862f93462f2a65021f183051c293429a8839ec83dbe1781c71b6





**SISTEMA ESTATAL PARA EL DESARROLLO INTEGRAL DE LA FAMILIA DE ZACATECAS**  
 SUBDIRECCIÓN DE ALIMENTACIÓN Y DESARROLLO COMUNITARIO

**DIAGNOSTICO PARTICIPATIVO**

MUNICIPIO \_\_\_\_\_ COMUNIDAD \_\_\_\_\_ FECHA \_\_\_\_\_

PROCESO METODOLOGICO

\_\_\_\_\_  
 PROMOTOR (A) SOCIAL DE LA COMUNIDAD

\_\_\_\_\_  
 AUTORIDAD DEL SMDIF  
 NOMBRE, FIRMA Y SELLO

\_\_\_\_\_  
 AUTORIDAD DE LA COMUNIDAD  
 NOMBRE, FIRMA Y SELLO

\_\_\_\_\_  
 AUTORIDAD DEL SEDIF  
 NOMBRE, FIRMA Y SELLO

Este programa es de carácter público, está prohibido el uso de este programa con fines políticos, electorales y otros distintos. Quien haga uso indebido de este programa deberá ser denunciado y sancionado de acuerdo con la ley aplicable y ante autoridades competentes.

35f01b6e9e26862f93462f2a65021f183051c293429a8839ec83dbe1781c71b6



**SISTEMA ESTATAL PARA EL DESARROLLO INTEGRAL DE LA FAMILIA DE ZACATECAS**  
 SUBDIRECCIÓN DE ALIMENTACIÓN Y DESARROLLO COMUNITARIO

**PROGRAMA DE TRABAJO COMUNITARIO**

MUNICIPIO \_\_\_\_\_ COMUNIDAD \_\_\_\_\_ FECHA \_\_\_\_\_

FEHA DE INICIO:		FECHA DE TERMINO:	
<b>INTRODUCCION</b>			
<b>OBJETIVO GENERAL</b>			
<b>N°</b>	<b>OBJETIVOS ESPECIFICOS</b>		

*Este programa es de carácter público, está prohibido el uso de este programa con fines políticos, electorales y otros distintos. Quien haga uso indebido de este programa deberá ser denunciado y sancionado de acuerdo con la ley aplicable y ante autoridades competentes\*.*

35f01b6e9e26862f93462f2a65021f183051c293429a8839ec83dbe1781c71b6



**SISTEMA ESTATAL PARA EL DESARROLLO INTEGRAL DE LA FAMILIA DE ZACATECAS**  
SUBDIRECCIÓN DE ALIMENTACIÓN Y DESARROLLO COMUNITARIO

**PROGRAMA DE TRABAJO COMUNITARIO**

MUNICIPIO \_\_\_\_\_ COMUNIDAD \_\_\_\_\_ FECHA \_\_\_\_\_

**METAS**

COMPONENTE	NECESIDAD	ACTIVIDADES	METAS	RECURSOS	TIEMPO	RESPONSABLE







**SISTEMA ESTATAL PARA EL DESARROLLO INTEGRAL DE LA FAMILIA DE ZACATECAS**  
SUBDIRECCIÓN DE ALIMENTACIÓN Y DESARROLLO COMUNITARIO

**PROGRAMA DE TRABAJO COMUNITARIO**

MUNICIPIO \_\_\_\_\_ COMUNIDAD \_\_\_\_\_ FECHA \_\_\_\_\_

**INTEGRANTES DEL GRUPO DE DESARROLLO**

Nº	NOMBRE	CARGO	FIRMA
1			
2			
4			
5			
6			
7			
8			
9			
10			
11			
12			
13			
14			
15			
16			
17			
18			
19			
20			
21			
22			
23			
24			
25			
26			
27			
28			
29			
30			

4

*Este programa es de carácter público, está prohibido el uso de este programa con fines políticos, electorales y otros distintos. Quien haga uso indebido de este programa deberá ser denunciado y sancionado de acuerdo con la ley aplicable y ante autoridades competentes\*.*

35f01b6e9e26862f93462f2a65021f183051c293429a8839ec83dbe1781c71b6



**SISTEMA ESTATAL PARA EL DESARROLLO INTEGRAL DE LA FAMILIA DE ZACATECAS**  
 SUBDIRECCIÓN DE ALIMENTACIÓN Y DESARROLLO COMUNITARIO

**COMPROBANTE DE CAPACITACIÓN Y SEGUIMIENTO  
 AL PROGRAMA DE SALUD Y BIENESTRA COMUNITARIO**

SEDIF Zacatecas

FECHA: \_\_\_\_\_

*Temas desarrollados durante la capacitación*

Tema	Fecha	Tiempo de duración (Horas)	Número de asistentes

*Personal que realizó la capacitación*

Nombre	Cargo o funciones	Firma

\_\_\_\_\_  
**Vo. Bo.**  
 Autoridad correspondiente  
 (Nombre, firma, cargo y sello)

\_\_\_\_\_  
**Vo. Bo.**  
 Autoridad Correspondiente SEDIF  
 (Nombre, firma y cargo)

Este programa es de carácter público, está prohibido es uso de este programa con fines políticos, electorales y otros distintos. Quien haga uso indebido de este programa deberá ser denunciado y sancionado de acuerdo con la ley aplicable y ante autoridades competentes.

35f01b6e9e26862f93462f2a65021f183051c293429a8839ec83dbe1781c71b6



**GOBIERNO DE  
MÉXICO**

**SALUD**  
SECRETARÍA DE SALUD

**SNDIF**  
SISTEMA NACIONAL PARA  
EL DESARROLLO INTEGRAL  
DE LA FAMILIA



**Zacatecas**  
GOBIERNO DEL ESTADO  
ZACATECAS



**SEDIF**  
ZACATECAS

**SISTEMA ESTATAL PARA EL DESARROLLO INTEGRAL DE LA FAMILIA DE ZACATECAS**  
SUBDIRECCIÓN DE ALIMENTACIÓN Y DESARROLLO COMUNITARIO

N°	NOMBRE	SEXO		EDAD	FIRMA
		HOMBRE	MUJER		
1					
2					
3					
4					
5					
6					
7					
8					
9					
10					
11					
12					
13					
14					
15					
16					

Este programa es de carácter público, está prohibido el uso de este programa con fines políticos, electorales y otros distintos. Quien haga uso indebido de este programa deberá ser denunciado y sancionado de acuerdo con la ley aplicable y ante autoridades competentes.

35f01b6e9e26862f93462f2a65021f183051c293429a8839ec83dbe1781c71b6

**Evidencia Criptográfica - Transacción SeguriSign**  
**Archivo Firmado: CGJ\_SUPLEMENTO 8 AL PERIODICO 20\_2024.pdf**  
**Secuencia: 3832917**

Autoridad Certificadora: AUTORIDAD CERTIFICADORA DEL GOBIERNO DEL ESTADO DE ZACATECAS

<b>Firmante</b>	<b>Nombre:</b>	CIPRIANO ANDRES ARCE PANTOJA	<b>Validez:</b>	OK	Vigente
<b>Firma</b>	<b># Serie:</b>	00000000000000000071	<b>Revocación:</b>	OK	No Revocado
	<b>Fecha: (UTC / Local)</b>	2024-03-11T19:29:42Z / 2024-03-11T13:29:42-06:00	<b>Status:</b>	OK	Valida
	<b>Algoritmo:</b>	SHA1/RSA_ENCRYPTION			
	<b>Cadena de firma:</b>	a6 28 9a 3f 3b 1a 0f 9f ae 0f a3 02 84 72 ce b3 fa c2 1e 38 a5 b9 01 f1 ab 9e b8 c0 34 1b 05 ec 47 da 72 66 9f e6 8b 22 bf 0b b0 29 81 8f f2 e0 f1 94 86 f7 01 22 c2 93 97 fa 5e 52 62 f3 a8 e4 5f 4a 23 4c a6 8d 2c e4 a2 8a dd 2e 81 a5 5c eb 06 c9 38 6c 66 86 b6 65 e0 a5 e8 cd 9a 65 28 6b eb c7 e2 f5 ec 2d b9 7e df fb ff 82 9a 36 81 6e ad 10 a0 43 23 19 ea c7 f4 76 c4 78 4d c5 bc 34 4d 3d fe 86 00 61 19 fd 52 90 64 41 c3 8f e3 3a da 6c 7e 03 c4 e9 b5 37 8a d8 03 b8 40 f3 87 77 71 5f bf ad e3 61 56 b0 9f 46 0d 61 44 36 08 33 c4 2c 18 ac 66 7e 23 91 65 51 94 a8 33 bf 43 af 11 ab d9 c9 af eb d1 4c 9f 29 77 25 68 e3 8c 5a bd c6 4e 2f 65 cc 4a 29 4f 35 ed 4d 35 04 cd 49 ab cf 84 11 22 cb d6 04 15 89 a4 87 d5 c4 85 8c 84 a5 0a b4 a3 f7 d7 c1 60 fe 2a 4d c6 71 4c 3f			
<b>OCSP</b>	<b>Fecha: (UTC / Local)</b>	2024-03-11T19:29:45Z / 2024-03-11T13:29:45-06:00			
	<b>Nombre del respondedor:</b>	OCSP			
	<b>Emisor del respondedor:</b>	AUTORIDAD CERTIFICADORA DEL GOBIERNO DEL ESTADO DE ZACATECAS			
	<b>Número de serie:</b>	00000000000000000071			
<b>TSP</b>	<b>Fecha : (UTC / Local)</b>	2024-03-11T19:29:42Z / 2024-03-11T13:29:42-06:00			
	<b>Nombre del respondedor:</b>	TSP			
	<b>Emisor del respondedor:</b>	AUTORIDAD CERTIFICADORA DEL GOBIERNO DEL ESTADO DE ZACATECAS			
	<b>Secuencia:</b>	501596			
	<b>Datos estampillados:</b>	35F01B6E9E26862F93462F2A65021F183051C293429A8839EC83DBE1781C71B6			

GOBIERNO DEL ESTADO DE ZACATECAS



# PERIÓDICO OFICIAL



ÓRGANO DEL GOBIERNO DEL ESTADO LIBRE Y SOBERANO DE ZACATECAS, SON OBLIGATORIAS LAS LEYES Y DEMÁS DISPOSICIONES DEL GOBIERNO POR EL SOLO HECHO DE PUBLICARSE EN ESTE PERIÓDICO.

**TOMO CXXXIV**

**Núm. 16**

**Zacatecas, Zac., sábado 24 de febrero de 2024**

## SUPLEMENTO

15 AL No. 16 DEL PERIÓDICO OFICIAL DEL GOBIERNO DEL ESTADO  
CORRESPONDIENTE AL DÍA 24 DE FEBRERO DE 2024

REGLAS.- De Operación 2024 para el Programa Alimentación Escolar del Estado de Zacatecas.



Zacatecas

### DIRECTORIO

DAVID MONREAL ÁVILA  
**GOBERNADOR DEL ESTADO**

ANGEL MANUEL MUÑOZ MURO  
**COORDINADOR GENERAL JURÍDICO**

ANDRÉS ARCE PANTOJA  
**DIRECTOR DEL PERIÓDICO OFICIAL**

El Periódico Oficial del Gobierno del Estado de Zacatecas se publica de manera ordinaria los días miércoles y sábados, su edición es únicamente en versión electrónica y tiene validez oficial, según lo establece el decreto 271, publicado el 18 de marzo del año 2023, contiene **Sello Digital**, **Firma Electrónica** y **Código QR** para su verificación.

Para la publicación en el Periódico Oficial se deben de cubrir los siguientes requisitos:

- El documento debe ser original.
- Debe contener sello y firma de quien lo expide.
- Que la última publicación que indica el texto a publicar, debe tener un margen mínimo de dos días hábiles a la fecha de la audiencia, cuando esta exista.
- Efectuar el pago correspondiente de la publicación en la oficina recaudadora de la Secretaría de Finanzas.

La recepción de documentos a publicar se realiza de 8:30 a 15:30 Hrs. En días hábiles.

Para mejor servicio se recomienda presentar su documento en original impreso y digital formato Word.

Domicilio:  
Circuito Cerro del Gato, Edificio I Primer Piso  
Col. Cd. Administrativa CP. 98160  
Zacatecas, Zac.  
Tel. 492 4915000 Ext. 25191

## FUNDAMENTACIÓN Y MOTIVACIÓN JURÍDICA

**L.E. Víctor Humberto de la Torre Delgado**, en mi carácter de Director General del Sistema Estatal para el Desarrollo Integral de la familia, conforme al nombramiento de fecha tres de febrero del año dos mil veintidós, expedido en mi favor por el **C. Lic. David Monreal Ávila**, Gobernador del Estado de Zacatecas y con fundamento en el artículo 84 de la Constitución Política del Estado Libre y Soberano de Zacatecas, artículo 57 Fracción I de la Ley de Entidades Públicas Paraestatales del Estado de Zacatecas y en los artículos 44 y 48 fracción II de la Ley Orgánica de la Administración Pública del Estado de Zacatecas así como los artículos 18, 21, 22 y 30 de la Ley de Asistencia Social del Estado de Zacatecas, publicada en el Periódico Oficial de Gobierno del Estado en fecha 04 de abril de 2007, mediante Decreto no. 442 y su última reforma de fecha 26 de diciembre de 2020, emite las presentes:

### REGLAS DE OPERACIÓN 2024 PARA EL PROGRAMA ALIMENTACIÓN ESCOLAR DEL ESTADO DE ZACATECAS

#### CONSIDERANDOS

**Que existe inseguridad alimentaria en la población con carencia por acceso a la alimentación nutritiva y de calidad en el Estado de Zacatecas.**

Que los criterios normativos para la operación de los programas alimentarios en el SEDIF se establecen en la Estrategia Integral de Asistencia Social, Alimentación y Desarrollo Comunitario (EIASADC), lo que implica que el Sistema es el responsable del uso de los recursos para lo cual se deben elaborar y publicar las reglas de operación que cumplan tanto con lo que establece el Sistema Nacional para el Desarrollo Integral de la Familia (SNDIF).

Que la razón de ser de los Programas de Alimentación y Desarrollo Comunitario que implementa el SEDIF Zacatecas, son las familias que viven en condición de pobreza alimentaria, privilegiando el desarrollo de las capacidades asociadas con la educación, la salud y la nutrición, siempre en un margen de respeto a sus características culturales y locales, potenciando acciones integrales con el fin de garantizar efectos permanentes o a largo plazo.

Que si bien la presencia de carencias asociadas a cada uno de los espacios impone una serie de limitaciones específicas que violan la libertad y la dignidad de las personas, la presencia simultánea de carencias en los espacios de los derechos sociales y del bienestar económico agrava de forma considerable sus condiciones de vida. Puesto que se trata de derechos sociales garantizados por la Constitución, cualquier privación social tiene un interés fundamental. Sin embargo, para propósitos de política pública, es prioritaria la atención de las personas que, además de presentar carencias sociales, también tienen un ingreso insuficiente. De acuerdo con el documento metodológico, se considera que una persona está en situación de pobreza multidimensional cuando tiene carencias tanto en el espacio de bienestar económico como en el de derechos sociales, por ello el SEDIF se da a la tarea de proporcionar a la población en esta condición apoyos que ayuden a mitigar la situación de pobreza, toda vez que, una persona se encuentra en pobreza multidimensional si no tiene garantizado el ejercicio de al menos uno de sus derechos para el desarrollo social, y si sus ingresos son insuficientes para adquirir los bienes y servicios que requiere para satisfacer sus necesidades (CONEVAL, 2020).

Que según datos del Consejo Nacional de Evaluación de la Política de Desarrollo Social (CONEVAL), en 2022 el 16.6 % de la población de Zacatecas se encuentra en condición de pobreza alimentaria, es

decir, 273.1 miles de habitantes del estado de Zacatecas, definiendo a la pobreza alimentaria como la “Incapacidad para obtener una canasta básica alimentaria, aun si se hiciera uso de todo el ingreso disponible en el hogar en comprar sólo los bienes de dicha canasta”. La Organización de las Naciones Unidas para la Agricultura y la Alimentación (FAO), define que hay seguridad alimentaria “cuando las personas en todo momento tienen acceso físico y económico a suficiente alimento, seguro y nutritivo, para satisfacer sus necesidades alimenticias y sus preferencias, con el objeto de llevar una vida activa y sana”.

El Consejo Nacional de Evaluación de la Política de Desarrollo Social (CONEVAL), presentó las estimaciones de pobreza multidimensional 2022 a nivel nacional y estatal, y entre los principales resultados para nuestro estado, destaca que:

- Entre 2016 y 2022, el porcentaje de la población en situación de pobreza multidimensional a nivel estatal pasó de 50.2% a 44.2%, en otras palabras, en 2022, 4 de cada 100 personas en Zacatecas presentaban al menos una privación en sus derechos sociales y tenían un ingreso mensual por persona insuficiente para adquirir una canasta alimentaria, así como bienes y servicios necesarios.
- El porcentaje de la población con un ingreso inferior a la Línea de Pobreza Extrema por Ingresos (valor monetario de la canasta alimentaria) pasó de 14.7% a 16.3%, entre 2018 y 2022, lo que representó un cambio de 30.7 miles de personas que no tienen el ingreso suficiente para adquirir los productos de la canasta alimentaria. El valor monetario de referencia para la Línea de Pobreza Extrema por Ingreso por persona al mes fue de \$2,086.21 y \$1,600.18 en zonas urbanas y rurales, respectivamente.
- El porcentaje de la población que presentó carencia por acceso a la alimentación nutritiva y de calidad pasó de 17.4% a 16.6% entre 2018 y 2022, es decir, de 280,548 a 273,122 de personas en esta situación, en este periodo.
- El porcentaje de personas que presentó al menos tres carencias sociales pasó de 12.6 a 18.6% entre 2018 y 2022, es decir, se incrementó un 6%, pasando de 203,059 a 305,541 personas.

Ilustración 1 Indicadores de Pobreza en Zacatecas según CONEVAL (2022)

Indicadores	Medición multidimensional de la pobreza,* Zacatecas															
	Porcentaje, número de personas y carencias promedio por indicador de pobreza, 2016 - 2022				Porcentaje				Miles de personas				Carencias promedio			
	2016	2018	2020	2022**	2016	2018	2020	2022**	2016	2018	2020	2022**				
<b>Pobreza</b>																
Población en situación de pobreza	50.2	49.2	45.8	44.2	800.4	795.3	745.7	725.7	1.7	1.8	1.9	2.1				
Población en situación de pobreza moderada	46.4	45.6	41.8	39.1	740.2	737.3	681.7	641.6	1.6	1.7	1.8	1.9				
Población en situación de pobreza extrema	3.8	3.6	3.9	5.1	60.1	58.1	64.0	84.1	3.3	3.4	3.4	3.4				
Población vulnerable por carencias sociales	21.9	24.0	25.5	26.4	348.8	387.4	415.5	433.7	1.7	1.7	1.8	1.9				
Población vulnerable por ingresos	9.9	9.4	8.5	8.8	158.3	151.2	138.8	144.8	0.0	0.0	0.0	0.0				
Población no pobre y no vulnerable	18.0	17.4	20.2	20.5	287.0	281.5	329.2	337.0	0.0	0.0	0.0	0.0				
<b>Privación social</b>																
Población con al menos una carencia social	72.1	73.2	71.3	70.6	1,149.2	1,182.7	1,161.2	1,159.4	1.7	1.7	1.9	2.0				
Población con al menos tres carencias sociales	12.0	12.6	14.8	18.6	191.7	203.1	240.6	305.5	3.3	3.3	3.3	3.3				
<b>Indicadores de carencia social</b>																
Razago educativo	19.3	20.8	21.9	20.7	307.3	336.4	356.2	340.1	2.3	2.3	2.4	2.6				
Carencia por acceso a los servicios de salud	11.5	11.7	23.8	36.7	183.0	188.7	387.9	602.7	2.6	2.6	2.6	2.6				
Carencia por acceso a la seguridad social	61.5	61.6	60.0	57.0	981.1	995.8	977.0	935.6	1.8	1.8	2.0	2.2				
Carencia por calidad y espacios de la vivienda	5.1	5.4	3.4	4.6	82.0	87.5	55.2	75.8	2.7	2.7	2.9	3.1				
Carencia por acceso a los servicios básicos en la vivienda	10.7	10.4	7.3	7.4	171.3	168.8	119.5	100.6	2.6	2.7	2.9	2.9				
Carencia por acceso a la alimentación nutritiva y de calidad	15.9	17.4	17.0	16.6	253.5	280.5	277.1	273.1	2.4	2.3	2.5	2.6				
<b>Bienestar económico</b>																
Población con ingreso inferior a la línea de pobreza extrema por ingresos	19.5	14.7	17.0	16.3	310.9	237.4	277.2	268.1	1.7	1.8	1.9	2.0				
Población con ingreso inferior a la línea de pobreza por ingresos	60.1	58.6	54.3	53.0	956.8	946.5	884.6	870.5	1.5	1.5	1.6	1.8				

\*De acuerdo con el *Lineamiento y criterios generales para la estimación, identificación y medición de la pobreza* (2016) que se pueden consultar en el *Diario Oficial de la Federación* (<https://www.dof.gob.mx/>) y la *Metodología para la medición multidimensional de la pobreza en México*, tercera edición (<https://www.coneval.org.mx/Informes/Publicaciones/Informes/Publicaciones/Documentos/Metodologia-medicion-multidimensional-3er-edicion.pdf>).

Fuente: estimaciones del CONEVAL, con base en la ENIGH 2016, 2018, 2020 y 2022 del INEGI.

Nota: se utilizan las bases de datos que publicó el INEGI con las proyecciones poblacionales con base en el Marco de Muestreo de Vivienda y los resultados del Censo de Población y Vivienda 2020.

\*\*Para un mejor análisis de la información 2022, consultar las notas técnicas: [https://www.coneval.org.mx/Medicion/MP/Paginas/Notas\\_pobreza\\_2022.aspx](https://www.coneval.org.mx/Medicion/MP/Paginas/Notas_pobreza_2022.aspx).

Fuente: recuperado el 11 de diciembre de 2023 de  
[https://www.coneval.org.mx/Medicion/MP/Paginas/AE\\_pobreza\\_2022.aspx](https://www.coneval.org.mx/Medicion/MP/Paginas/AE_pobreza_2022.aspx)



Esta información ofrece un panorama sobre la situación de la pobreza en la población en cuanto a las barreras para ejercer sus derechos sociales y la adquisición de una variedad de bienes para la satisfacción de sus necesidades esenciales. Ante este contexto, los resultados de la medición de pobreza multidimensional 2022 permiten orientar y fortalecer la implementación de programas o acciones de política de desarrollo social enfocadas a fomentar la recuperación del ingreso de las personas y la atención del conjunto de carencias sociales, con la coordinación interinstitucional de los tres niveles de gobierno.

Que el Consejo Nacional de Población (CONAPO), nuestro estado se encuentra en un grado de marginación media con un índice de 19.5, se ubica en el lugar número 15 a nivel nacional. Los estados con grado de marginación Muy Alto siguen siendo Guerrero, Chiapas y Oaxaca, mientras que Nuevo León, Ciudad de México, Coahuila, Aguascalientes y Jalisco, presentan un grado de marginación muy bajo. En el contexto estatal, de los 58 Municipios que conforman el Estado Jiménez del Teúl y El Salvador tiene un grado de marginación alto (año 2020).

*Ilustración 2 Distribución de municipios, según grado marginación y año de referencia*

		2000	2005	2010	2015	2020
Alto	Total de Municipios	10	9	1	3	2
	Habitantes	174,927	108,254	4,584	24,187	6,974
Medio	Total de Municipios	27	24	33	21	5
	Habitantes	383,106	278,570	463,547	313,967	102,284
Bajo	Total de Municipios	18	22	21	29	28
	Habitantes	562,612	666,852	712,877	790,307	346,924
Muy Bajo	Total de Municipios	2	3	3	5	23
	Habitantes	232,965	314,016	309,660	450,748	1,165,956

Fuente: Dirección del Sistema Estatal de Información en base a los resultados de marginación por municipio 2000,2005,2010,2015 y 2020.

Que un gran número de zacatecanas y zacatecanos encuentran agravada su vulnerabilidad socioeconómica por razones de edad (adultos mayores), condiciones físicas o mentales (personas con discapacidad), situación familiar (mujeres jefas de familia) y otras.

Que la niñez se mantiene como una de las etapas más prometedoras para lograr el desarrollo del capital humano en nuestro país. El derecho a la protección de la salud y seguridad social de niñas y niños quedó establecido como prioridad con la creación del Sistema Nacional de Protección de Niñas, Niños y Adolescentes en 2015. En 2018 se reafirma este sistema, además de que se consolidan cada una de las autoridades, desde sus respectivas competencias para, entre otras, reducir la morbilidad y mortalidad, asegurar asistencia médica y sanitaria, haciendo hincapié en la atención primaria de este

grupo de población. La ENSANUT 2018 presenta el panorama de la situación referente al acceso a salud y seguridad pública que han tenido los niños y niñas de México. Los principales indicadores considerados para representar el estado de salud de niños y niñas comprenden: la cobertura de vacunación, el porcentaje de niñas y niños con enfermedades diarreicas o infecciones respiratorias, así como la funcionalidad, los accidentes a los que están expuestos además de, los episodios y el tipo de violencia que puedan sufrir. La ENSANUT 2018 obtuvo información de 10 100 niñas y niños de 0 a 4 años de edad, y de 11 395 niños y niñas de 5 a 9 años de edad. Para Zacatecas la muestra de niñas y niños de 0 a 9 años fue de 823, de los cuales 417 son hombres y 406 son mujeres. Éstos representaron una población de 312 887, de los cuales 49.5% fueron mujeres y 50.5% fueron hombres.

Que estos antecedentes sustentan que el Gobierno del estado de Zacatecas, instrumente acciones que contribuyan a mejorar el estado de nutrición y promuevan una alimentación correcta mediante el Programa de Atención Alimentaria a Grupos Prioritarios, dirigidas a la población en pobreza alimentaria, agravada por otras condiciones de vulnerabilidad social.

Que en el SEDIF Zacatecas se operan varios programas para atacar la carencia por acceso a la alimentación nutritiva y de calidad. Dichos programas se desarrollan con una inversión de fuente federal por medio del Ramo 33, Fondo de Asistencia Social, para abatir de manera paulatina la pobreza alimentaria que padece el Estado de Zacatecas; de igual forma, se manejan programas que apoyan en pequeña medida a disminuir la pobreza de capacidades y de patrimonio en grupos de atención prioritaria como lo son: las personas adultas mayores, niñas, niños y adolescentes en edad escolar, recién nacidos y las madres jefas de familia.

Que de acuerdo al Censo de Población 2020, Zacatecas cuenta aún con 181 localidades de muy alta y alta marginación; desagregadas en los 58 municipios del estado de Zacatecas como sigue: 87 localidades en muy alta marginación y el resto, 94, en alta marginación.

## 1. Introducción

El Programa Alimentación Escolar entendido como el conjunto de programas alimentarios y actividades complementarias se desarrollan en aras de mitigar la malnutrición infantil en edad escolar de escuelas públicas del sistema nacional y estatal educativo dentro de una escuela para mejorar los conocimientos, actitudes y prácticas que favorezcan hábitos alimentarios saludables en los integrantes de la comunidad escolar, así como la dotación de raciones alimentarias nutritivas para fortalecer el estado nutricional y rendimiento escolar de los estudiantes.

Al igual que en el resto del país, las niñas, niños y adolescentes de Zacatecas tienen mayor probabilidad de ver comprometido el ejercicio de sus derechos sociales básicos y con ello su sano desarrollo y construcción de capacidades que permitan su integración al mercado laboral en el futuro. A nivel nacional, la deserción y el bajo aprovechamiento escolar, junto con el trabajo infantil, son retos por enfrentar para terminar con la transmisión intergeneracional de la pobreza. Vivir en situación de pobreza durante la infancia y la adolescencia limita la posibilidad de las personas de desarrollar su potencial en el futuro. La medición de pobreza de 2018 (según datos del CONEVAL) muestra que en Zacatecas, el porcentaje de menores de edad en pobreza fue 2.2 puntos porcentuales mayor que el porcentaje nacional en el mismo año. En 2018, la entidad ocupó el lugar 12 respecto a las demás entidades federativas por su porcentaje de menores de edad en pobreza, con aproximadamente 283,900 menores de edad en esta situación. La pobreza en el grupo de personas menores de edad se

redujo en 4.2 puntos de 2008 a 2018, mientras que el grupo de adultos redujo su porcentaje en 2.2 puntos porcentuales. En 2018 el porcentaje de pobreza de los niños y adolescentes en Zacatecas fue mayor al de los adultos por 7.6 puntos porcentuales.

En México, el Sistema Nacional para el Desarrollo Integral de la Familia (SNDIF), es la institución responsable de conducir políticas públicas en materia de asistencia social que promueven la integración de la familia y acciones encaminadas para mejorar la situación vulnerable de niñas, niños, adolescentes, adultos mayores y personas con discapacidad.

Entre sus funciones se encuentra la entrega de raciones alimentarias en las escuelas del nivel básico, a través de su “Programa de Alimentación Escolar”, que garantiza el acceso de alimentos nutritivos a niñas, niños y adolescentes escolares en condiciones de vulnerabilidad. De la misma manera, el Sistema Estatal para el Desarrollo Integral de la Familia (SEDIF) de Zacatecas, tiene entre sus atribuciones contribuir al bienestar de la población escolar sujeta de asistencia social en el estado.

La Organización de las Naciones Unidas, reconoce en instrumentos concretos el derecho a la alimentación adecuada, como la Convención sobre los Derechos del Niño (apartado c del párrafo 2 del artículo 24 y párrafo 3 del artículo 27), la Convención sobre la eliminación de todas las formas de discriminación contra la mujer (párrafo 2 del artículo 12) y la convención sobre los derechos de las personas con discapacidad (apartado f del artículo 25 y párrafo 1 del artículo 28), si bien su formulación más explícita, a un nivel más general, aparece en el artículo 25 de la Declaración Universal de Derechos Humanos, adoptada por la Asamblea General en su resolución 217 A (III) del 10 de diciembre de 1948 y en el artículo 11 del Pacto Internacional de Derechos Económicos, Sociales y Culturales, adoptado el 16 de diciembre de 1966.

El 23 de noviembre de 2004, los 187 Estados Miembros del Consejo General de la Organización de las Naciones Unidas para la Alimentación y la Agricultura (FAO), adoptaron un “Conjunto de Directrices Voluntarias con el fin de Respaldar la Realización Progresiva del Derecho a una Alimentación Adecuada en el Contexto de la Seguridad Alimentaria Nacional”. Estas Directrices son un conjunto de recomendaciones que los Estados han aprobado para contribuir a la realización del derecho humano a una alimentación adecuada. Ofrecen a los Estados orientaciones prácticas sobre el mejor modo de cumplir la obligación, contraída en virtud del derecho internacional, de respetar el derecho a una alimentación adecuada y asegurar que las personas no padezcan hambre.

Asimismo, la Constitución Política de los Estados Unidos Mexicanos en su artículo 4° señala el derecho de los niños y las niñas a la satisfacción de sus necesidades de alimentación, señalando que el Estado otorgará las facilidades a los particulares para que se coadyuven al cumplimiento de este derecho.

El Plan Nacional de Desarrollo 2019–2024, publicado en el Diario Oficial de la Federación el 12 de julio 2019, establece “No dejar a nadie atrás, no dejar a nadie fuera” como un principio rector, pugnando por la igualdad sustantiva entre mujeres y hombres, la dignidad de los adultos mayores y el derecho de los jóvenes a tener un lugar en el mundo; orientado a subsanar y no a agudizar las desigualdades, consciente de las necesidades de los habitantes futuros del país; la Política Social para “Construir un país con bienestar”;

En alineación con el Plan Estatal de Desarrollo 2022-2027 los Programas de Asistencia Social Alimentaria coadyuvan al Principio Rector 2. Bienestar para Todos, y a la Política Pública 2.9 Atención a Grupos Vulnerables.

A fin de coadyuvar en el cumplimiento de lo descrito, se emiten las presentes Reglas de Operación para el ejercicio 2024 del Programa Alimentación Escolar con vigencia a partir de su publicación y hasta el 31 de diciembre del 2024.

## 2. Antecedentes

En 1929 una organización altruista “La Gota de Leche” distribuía una ración de lácteo entre los niños pobres de las zonas periféricas de la Ciudad de México.

El gobierno de México vio el esfuerzo altruista y decidió crear la Asociación de Protección a la Infancia (API) con el fin de ofrecer un desayuno frío a los escolares que atendía La Gota de Leche, le llamaron “Programa de Raciones Alimenticias”.

Entre 1935 y 1945 los desayunos escolares que se entregaban a los niños consistían en un cubo de 250 ml de leche entera, emparedado, huevo cocido y un postre. El programa empezó a ser tan solicitado que en 1988 se distribuían 606 mil 700 de estos paquetes diarios, sólo en la periferia de la ciudad de México.

Pero no fue hasta el año 1989 cuando los desayunos escolares empezaron a entregarse en la Ciudad de México, Hidalgo, Estado de México y Tlaxcala; para 1990 se agregó al estado de Aguascalientes, en 1991 la cobertura aumentó hasta Guanajuato y en 1993 el programa sumó a Guerrero, Jalisco, Michoacán, Morelos, Oaxaca, Puebla y Veracruz.

Los estados de Chihuahua, Chiapas, Coahuila, Durango, San Luis Potosí, Tabasco, Zacatecas, Querétaro y Sinaloa fueron agregados en 1994, para 1995 los 32 estados participaban del programa desayunos escolares.

En 1997 el propio SNDIF determinó que el modelo de operación para la entrega de desayunos escolares, no permitía la flexibilidad suficiente para considerar las diferencias en torno al consumo, así como los hábitos y cultura alimentaria de cada entidad. Además, los costos de operación se elevaban, resultando ser un modelo de operación poco eficiente, por lo que se decidió compartir la responsabilidad con las diferentes entidades.

En el periodo de 2015 a 2017 se dio relevancia al tema de focalización para la operación de los programas alimentarios y se formalizaron los Comités del Programa de Desayunos Escolares, con la finalidad de fortalecer la participación social, la rendición de cuentas, la transparencia en la aplicación del recurso, vigilancia y seguimiento a la operación de los programas alimentarios.

Es primordial que la Alimentación Escolar sea ahora considerada como un elemento sustancial de los derechos humanos a una alimentación adecuada y una educación de calidad. Pensar en una herramienta que debe servir no sólo para aplacar el hambre de los niños y adolescentes, sino también para construir la seguridad alimentaria y el desarrollo sostenible de los pueblos (FAO, 2017). Es por ello que, a partir de 2020, se prioriza la integración de productos frescos en los desayunos calientes,

principalmente aquellos provenientes de productores locales para favorecer la regionalización de insumos y menús en contribución a la preservación de las culturas alimentarias locales.

### 3. Glosario de términos

**Almacén:** El Almacén Central del Sistema Estatal para el Desarrollo Integral de la Familia de Zacatecas.

**AEC:** Alimentación Escolar Caliente

**AEF:** Alimentación Escolar Fría

**AGEB:** Es la extensión territorial que corresponde a la subdivisión de las áreas geoestadísticas municipales. Constituye la unidad básica del Marco Geoestadístico Nacional y, dependiendo de sus características, se clasifican en dos tipos: urbana y rural.

**AGEB urbana:** Área geográfica ocupada por un conjunto de manzanas que generalmente va de 1 a 50, perfectamente delimitadas por calles, avenidas, andadores o cualquier otro rasgo de fácil identificación en el terreno y cuyo uso del suelo sea principalmente habitacional, industrial, de servicios, comercial, etcétera, sólo se asignan al interior de las localidades urbanas.

**AGEB rural:** Subdivisión de las áreas geoestadísticas municipales que se ubican en la parte rural, cuya extensión territorial es variable y se caracteriza por el uso del suelo de tipo agropecuario o forestal. Contiene localidades rurales y extensiones naturales como pantanos, lagos, desiertos y otros, delimitada por lo general por rasgos naturales (ríos, arroyos, barrancas, etcétera) y culturales (vías de ferrocarril, líneas de conducción eléctrica, carreteras, brechas, veredas, ductos, límites prediales, etcétera).

**Alimentación complementaria:** Es el proceso que se inicia con la introducción paulatina de alimentos diferentes a la leche humana, para satisfacer las necesidades nutrimentales de la niña o el niño, se recomienda después de los 6 meses de edad.

**Alimentación correcta:** Hábitos alimentarios que, de acuerdo con los conocimientos reconocidos en la materia, cumplen con las necesidades específicas de las diferentes etapas de la vida, promueven en las niñas y los niños el crecimiento y desarrollo adecuados, y en los adultos, permiten conservar o alcanzar el peso esperado para la talla y previenen el desarrollo de enfermedades.

**Análisis de laboratorio de los insumos:** Procedimiento químico por el cual se analizan las características físicas, químicas, biológicas y de inocuidad de los alimentos.

**Apoyo Alimentario:** Dotación de alimentos básicos diseñada en base a los Criterios de Calidad Nutricia emitidos por el SNDIF.

**Aseguramiento de la calidad alimentaria:** Conjunto de acciones planificadas y sistematizadas, necesarias para proporcionar la confianza de que los insumos alimentarios que se entregan a los beneficiarios no afecten su salud.

**Azúcares añadidos:** Azúcares añadidos a los alimentos y bebidas durante la elaboración industrial o la preparación casera.

**Beneficiarios:** Población a la que van dirigidas los programas y apoyos de asistencia social.

**Cadena de suministro:** Secuencia de las etapas y operaciones involucradas en la producción, procesamiento, distribución, almacenamiento y manipulación de un alimento y sus ingredientes, desde su producción primaria hasta su consumo.

**Calidad:** Propiedades y características de un producto o servicio para satisfacer las necesidades específicas o implícitas de los consumidores.

**Capacitación:** Proceso de formación destinado a promover, facilitar, fomentar y desarrollar las aptitudes, habilidades o conocimientos de las personas, con el fin de permitirles mejores oportunidades y condiciones de vida.

**Cédula de inspección a almacenes:** Herramienta de verificación que incluye los requisitos mínimos establecidos en la normatividad oficial vigente, que permite evaluar las buenas prácticas de almacenamiento que deberá cumplir un almacén.

Cereales de grano entero: Cereal de granos intactos que, al someterse a un proceso de molienda, rompimiento, hojuelado, entre otros, conserva sus principales componentes anatómicos y están presentes en una proporción relativamente igual a la existente en el grano intacto original, logrando esto de manera natural o a través de medios tecnológicos.

**Contaminación:** Presencia de materia extraña, sustancias tóxicas o microorganismos, en cantidades que rebasen los límites permisibles establecidos por la Secretaría de Salud o en cantidades tales que representen un riesgo a la salud.

**Comité:** Grupo de personas con representación de la comunidad o grupo organizado para participar en los programas de los que son beneficiarios.

**CONEVAL:** Consejo Nacional de Evaluación de la Política de Desarrollo Social.

**Contraloría Social:** es el mecanismo de participación ciudadana ejercido por los Beneficiarios de los Programas Estatales de Desarrollo Social, quienes de manera organizada realizan acciones de vigilancia, seguimiento y evaluación de dichos programas, respecto del cumplimiento de las metas y acciones establecidas para la correcta aplicación de los recursos públicos asignados, así como el adecuado actuar de los servidores públicos responsables.

**Criterios de calidad nutricia:** Herramienta conceptual, flexible a diferentes contextos, para orientar el diseño de dotaciones alimentarias y catálogos de menús que cumplan con las características de una dieta correcta.

**Cultura alimentaria:** Manifestación singular de un grupo social relativa a sus hábitos de consumo de alimentos, con base en su acervo culinario, el cual está conformado por factores geográficos, económicos, sociales, religiosos e históricos.

**Desastre:** Resultado de la ocurrencia de uno o más agentes perturbadores severos y o extremos, concatenados o no, de origen natural o por la actividad humana (antropogénicos), que cuando acontecen en un tiempo y en una zona determinada, causan daños y por su magnitud exceden la capacidad de respuesta de la comunidad afectada.

**Desnutrición:** Al estado patológico inespecífico, sistémico y potencialmente reversible que se genera por el aporte insuficiente de nutrimentos, o por una alteración en su utilización por las células del organismo. Se acompaña de varias manifestaciones clínicas y reviste diversos grados de intensidad (leve, moderada y grave).

**Dieta correcta:** A la que cumple con las siguientes características de la dieta correcta: completa, equilibrada, inocua, suficiente, variada y adecuada.

**Dotación alimentaria:** paquete conformado por insumos que forman parte de la cultura alimentaria de los beneficiarios, de acuerdo con los criterios de calidad nutricia, que contribuye a promover una alimentación correcta y que se otorga a través de los programas de atención alimentaria.

**EIASADC:** Estrategia Integral de Asistencia Social, Alimentación y Desarrollo Comunitario.

**Especificaciones técnicas de calidad:** Características o requisitos que deben cumplir los insumos alimenticios de acuerdo con la EIASADC.

**Estado de nutrición o estado nutricional:** Es el resultado del equilibrio entre la ingestión de alimentos (vehículo de nutrimentos) y las necesidades nutrimentales de los individuos; es asimismo consecuencia de diferentes conjuntos de interacciones de tipo biológico, psicológico y social.

**Etiqueta:** Cualquier rótulo, marbete, inscripción, imagen u otra materia descriptiva o gráfica, escrita, impresa, estarcida, marcada, grabada en alto o bajo relieve, adherida, sobrepuesta o fijada al envase del producto preenvasado o, cuando no sea posible por las características del producto, al embalaje.

**Fibra dietética:** Parte comestible de las plantas o hidratos de carbono que son resistentes a la digestión y a la absorción en el intestino delgado humano y que sufren una fermentación total o parcial en el intestino grueso; se encuentra en leguminosas, cereales integrales, verduras y frutas. La fibra dietética incluye polisacáridos, lignina y otras sustancias asociadas a las plantas y se les divide en solubles e insolubles. Su consumo insuficiente se ha asociado con la aparición de enfermedades crónicas.

**Focalización:** Asegurar que los beneficios de las acciones lleguen a las familias que más requieren las intervenciones públicas, para concentrar la atención sobre un determinado problema o necesidad.

**Frutas y hortalizas deshidratadas:** Productos frescos, sanos y limpios, enteros o divididos, con madurez apropiada, a los cuales se les ha eliminado parcial o totalmente el agua mediante métodos naturales o artificiales.

**Grupos de atención prioritaria:** Son aquellos a quienes se ha identificado que deben ser atendidos de manera preferente, a través de programas especiales y estrategias, con la finalidad de alcanzar un equilibrio social.

**Hábitos alimentarios:** Conjunto de conductas adquiridas por un individuo, por la repetición de actos en cuanto a la selección, preparación y consumo de alimentos; se relacionan principalmente con las características sociales, económicas y culturales de una población o región determinada. Los hábitos generalizados de una comunidad suelen llamarse costumbres.

**Inocuo:** Concepto que implica que un alimento no causará daño al consumidor cuando se prepara y/o consume de acuerdo con el uso a que se destina.

**Lactancia materna:** Alimentación de los niños con leche materna, se sugiere que sea exclusiva los primeros seis meses y complementada por dos años o más.

**Localidad:** Todo lugar ocupado con una o más viviendas, las cuales pueden estar habitadas o no; este lugar es reconocido por un nombre dado por la ley o la costumbre; por la cantidad de población, se dividen en urbanas (mayores de 2,500 habitantes) y rurales (menores de 2,500 habitantes) de acuerdo con Instituto Nacional de Estadística y Geografía (INEGI).

**Menú cíclico:** Serie de menús planificados para un periodo específico que evita la repetición de platillos y la monotonía.

**Niñas y niños:** Personas de hasta 12 años incompletos, tal como lo establece el Artículo 2 de la Ley para la Protección de los Derechos de Niñas, Niños y Adolescentes.

**Obesidad:** Enfermedad caracterizada por el exceso de tejido adiposo en el organismo. Se determina la existencia de obesidad en adultos cuando existe un índice de masa corporal mayor de 30 kg/m<sup>2</sup>. Se debe a la ingestión de energía en cantidades mayores a las que se gastan, acumulándose el exceso en el organismo en forma de grasa.

**Orientación y educación alimentaria (OEA):** Conjunto de acciones enfocadas en transmitir nuevos conocimientos, así como reforzar aquellas buenas prácticas que realiza la comunidad, a través de diferentes actividades que motiven a tener actitudes saludables, mismas que, con el tiempo, se conviertan en acciones cotidianas (hábitos).

**Participación Social:** Proceso que permite involucrar a la población, autoridades locales, instituciones públicas y a los sectores social y privado en la planeación, programación, ejecución y evaluación de los programas y acciones de salud, con el propósito de lograr un mayor impacto.

**PED:** Plan Estatal de Desarrollo 2022- 2027.

**Población objetivo:** Población específica que un programa tiene planeado o programado atender para cubrir la población potencial y que cumple con los criterios de elegibilidad establecidos en su normatividad.

**Prácticas de higiene:** Medidas necesarias que se realizan durante las diferentes etapas de la cadena alimentaria, para garantizar su inocuidad.

**Proyecto Productivo:** Consiste en la implementación de proyectos productivos de siembra o de animales considerados como pequeñas especies.



**Pulpas o colados de frutas o verduras:** Productos que han sido deshuesados, molidos o tamizados, sometidos a tratamiento térmico hasta su concentración y adicionados, o no, de ingredientes opcionales y aditivos para alimentos.

**Ración alimentaria:** Platillo preparado que se ofrece en los espacios alimentarios.

**SAyDC:** Subdirección de Alimentación y Desarrollo Comunitario.

**Seguridad alimentaria:** Acceso físico y económico de todas las personas, en todo momento, a los alimentos inocuos y nutritivos que se requieren para satisfacer sus necesidades alimenticias y sus preferencias en cuanto a los alimentos, a fin de llevar una vida saludable y activa.

**SEDIF:** Sistema Estatal para el Desarrollo Integral de la Familia de Zacatecas.

**Seguimiento de Proyectos:** Documento que permite conocer el estado actual, avances y resultados del proyecto productivo.

**SMDIF:** Sistema Municipal para el Desarrollo Integral de la Familia.

**SNDIF:** Sistema Nacional para el Desarrollo Integral de la Familia.

**SFP:** La Secretaría de la Función Pública del Estado de Zacatecas.

**SIAS:** Sistema electrónico para la captura de información de beneficiarios (padrón) que lleva por nombre "Sistema de Información Integral sobre Asistencia Social".

**SIPAB:** Sistema de Padrón de Beneficiarios de programas estatales de las dependencias y entidades del Poder Ejecutivo del Estado de Zacatecas.

**Situación de emergencia:** Condición que puede causar un daño y propiciar un riesgo excesivo para la seguridad e integridad de la población en general, generada o asociada con la inminencia, alta probabilidad o presencia de un agente perturbador.

**Sodio:** Nutrimiento inorgánico, que constituye el principal catión del espacio extracelular y su contenido corporal, está regulado a través de la función renal. Regula el volumen, la presión osmótica, y la carga eléctrica del fluido extra-celular. Interviene en la contracción muscular, la conducción nerviosa, la absorción de algunos nutrimentos y, en menor grado, en la constitución de los huesos.

**Solicitud:** Documento elaborado en base a un formato oficial establecido, mediante el cual los interesados en participar del Programa, solicitan su incorporación comprometiéndose a cumplir con la documentación requerida y con las presentes Reglas de Operación.

**Vigilancia del estado nutricional:** Conjunto de procedimientos sistemáticos que permiten identificar, seguir y evaluar las condiciones de nutrición en forma individual y colectiva, indispensable para la toma de decisiones.

**Vulnerabilidad Social:** La condición de riesgo que padece un individuo, una familia o una comunidad, resultado de la acumulación de desventajas sociales e individuales, de tal manera que esta situación

no pueda ser superada en forma autónoma y queden limitados para incorporarse a las oportunidades de desarrollo.

#### **4. Objetivo**

Favorecer el acceso y consumo de alimentos nutritivos e inoocuos de la población de atención prioritaria, que asiste a planteles públicos del Sistema Educativo Nacional, mediante la entrega de alimentos escolares, diseñados con base en criterios de calidad nutricia e inocuidad, con pertinencia cultural, acompañados de acciones de orientación y educación alimentaria que incentiven la compra de productos locales a pequeños productores y/o pequeños comercios, así como que promuevan la agricultura familiar, contribuyendo a un estado de nutrición adecuado. Impulsando la cobertura universal de alimentación escolar caliente.

##### **4.1. Objetivos específicos**

- Favorecer la alimentación de niñas y niños en edad escolar, mediante la entrega y consumo en la escuela de una colación o refrigerio.
- Brindar educación alimentaria nutricional y su vinculación con huertos escolares pedagógicos, así como la promoción de menús adecuados y saludables de acuerdo a la cultura y preferencia local.
- Impulsar la participación y organización social con perspectiva de género entre la población objetivo; niñas y niños, madres y padres de familia, tutores, personal docente y directores de escuela. Para la operación del mismo, se consideran criterios que contribuyen a salvaguardar la igualdad y la equidad de género.

#### **5. Cobertura**

En los 58 Municipios del Estado, localidades y AGEB rurales y urbanas, brindando los apoyos en las zonas de atención prioritaria y a las comunidades de alta y muy alta marginación preferentemente.

#### **6. Población y focalización**

##### **6.1 Población potencial**

466,044 niñas, niños y adolescentes que asisten a la escuela en el Estado de Zacatecas, de acuerdo con la estadística educativa del ciclo 2023-2024 de la Secretaría de Educación Pública.

##### **6.2 Población objetivo**

a) Niñas, niños y adolescentes que asisten a planteles públicos del Sistema Educativo Nacional, ubicados en municipios, localidades o AGEB rurales, urbanas o indígenas de alto y muy alto grado de marginación (CONAPO 2020) o de rezago social (CONEVAL 2020).

b) Niñas, niños y adolescentes que asisten a planteles públicos del Sistema Educativo Nacional con una prevalencia mayor o igual al 15% de estudiantes con desnutrición, independientemente del grado de marginación.

c) Niñas, niños y adolescentes identificados con las herramientas de focalización aplicadas por el SMDIF y/o el SEDIF.

Una vez atendida la población descrita en los incisos anteriores del presente numeral se podrá incluir en la cobertura cualquier centro escolar para favorecer la cobertura universal.

### **6.3. Criterios de focalización**

a) Identificar los municipios, localidades y AGEB rurales y urbanas consideradas de alta y muy alta marginación, de acuerdo con los índices del Consejo Nacional de Población (CONAPO) más recientes o aquellas personas en situación de desnutrición y carencia alimentaria.

b) Identificar a las Niñas, niños y adolescentes que cubran con las características de la población objetivo descritas en el punto 6.2 de las presentes Reglas de Operación.

### **6.4. Requisitos de selección de beneficiarios**

La selección de beneficiarios deberá respaldarse con los siguientes documentos que sirven como comprobación de los criterios de elegibilidad:

1. Estudio Socioeconómico que avale la situación de vulnerabilidad por lo cual se le incluye como beneficiario.
2. Identificación oficial. (Acta de Nacimiento, INE, constancia de identidad y/o pasaporte vigente)
3. Copia de la CURP
4. Comprobante de domicilio

En caso de que no cuenten con algunos de los requisitos 2,3, y 4, se podrán entregar los documentos del padre o tutor y/o se deberá llenar el anexo de identidad, agregando evidencia fotográfica de la entrega del apoyo.

### **6.5 Métodos y/o procedimientos de selección**

La selección de los beneficiarios la realizará el SMDIF, atendiendo el proceso descrito a continuación:

- 1º. El SMDIF en coordinación con SEDIF, deberán elaborar un diagnóstico de sus localidades y zonas de atención prioritaria para determinar las áreas o regiones, sean de carácter predominantemente rural o urbano, cuya población registra índices de pobreza o marginación, indicativos de la existencia de marcadas insuficiencias y rezagos en el ejercicio de los derechos para el desarrollo social, con el propósito de dirigir las acciones más urgentes para superar las marcadas insuficiencias y rezagos en el ejercicio de los derechos para el desarrollo social y fortalecer el desarrollo regional equilibrado, de acuerdo con el artículo 29 de la Ley General de Desarrollo Social (LGDS), preferentemente.

- 2º. El SMDIF en coordinación con SEDIF evaluará e incorporará el padrón de beneficiarios, integrando a los solicitantes que cumplan con lo establecido en el apartado 6.2 de las presentes reglas de operación.
- 3º. Para respaldar la selección de población que recibirá el apoyo, el SMDIF y/o el SEDIF, deberán elaborar el Estudio Socioeconómico mediante el cual se acredite la inclusión al programa.
- 4º. El SMDIF y/o SEDIF recabará la documentación requerida para integrar el padrón de beneficiarios.
- 5º. El SMDIF y/o SEDIF realizará la captura del padrón en el Sistema Integral de Información (SIAS) del SEDIF.

El SEDIF Zacatecas brindará soporte, orientación y supervisará la conformación del padrón de beneficiarios que realiza el SMDIF, además de que el SEDIF podrá incorporar beneficiarios, oficializando la captura a través de la base de datos del SIAS para su posterior integración en el SIPAB.

En caso de que el SMDIF por motivos logísticos no pueda realizar la entrega de los insumos a los beneficiarios, el SEDIF podrá distribuirlos de manera directa o en conjunto con el SMDIF.

En caso de que el SMDIF por alguna causa no suscriba los Convenios de Colaboración, el SEDIF podrá realizar la entrega de los insumos de manera directa al beneficiario.

## 7. Características de los Apoyos

### 7.1 Tipo de Apoyo

#### Vertiente 1. Alimentación Escolar Modalidad Caliente. –

Canasta (dotación) con insumos alimentarios, de calidad nutricia, descritos en el punto 7.2 de las presentes reglas; distribuida a los espacios alimentarios, las cuales a su vez se utilizan para hacer alimentos calientes a los beneficiarios.

#### Vertiente 2. Alimentación Escolar Modalidad Fría. – Ración

Ración de desayuno frío la cual es otorgada en los centros escolares, con cinco tipos diferentes de ración. (A, B, C, D y E).

### 7.2 Unidad y periodicidad de los apoyos

**Vertiente 1.-** Para el Programa Alimentación Escolar Caliente se considera la entrega conforme a las descripciones siguientes:

- En el espacio alimentario: Una canasta por cada beneficiario, a su vez 1 ración por día escolar hábil.

	PRODUCTO	PRESENTACIÓN
1	Aceite vegetal	500 ml
2	Pasta para sopa integral	1 sobre de 200 g
3	Pasta para sopa (variedad spaghetti)	1 sobre de 200 g
4	Avena precocida en hojuelas	1 bolsa de 400 g

5	Arroz grano largo pulido	1 bolsa de 1 kg
6	Harina de maíz nixtamalizado	1 paquete de 1 kg
7	Frijol Claro	1 bolsa de 1 kg
8	Lenteja Nacional	1 bolsa de 500 g
9	Garbanzo	1 bolsa de 500 g
10	Atún en agua	1 lata 140 g
11	Carne de Pollo	1 lata de 125 g
12	Carne de cerdo	1 lata de 125
13	Sardina en salsa de tomate	1 lata de 425 g
14	Leche Entera en polvo	1 sobre de 240 g
15	Ensalada de verduras (chicharo, zanahoria y ejote)	1 lata de 220 g
16	Mix de cacahuete y arándano deshidratado	5 sobres de 30 g

**Vertiente 2.-** Para el Programa Alimentación Escolar Modalidad Fría se considera la entrega conforme a las descripciones siguientes:

- En salón de clases: una (1) ración por día escolar hábil.

DESAYUNO FRÍO "A"	DESAYUNO FRÍO "B"	DESAYUNO FRÍO "C"	DESAYUNO FRÍO "D"	DESAYUNO FRÍO "E"
<b>Leche líquida descremada sabor natural en brick de 250ml.</b>	Leche líquida descremada sabor natural en brick de 250ml.	Leche líquida descremada sabor natural en brick de 250ml.	Leche líquida descremada sabor natural en brick de 250ml.	Leche líquida descremada sabor natural en brick de 250ml.
<b>Mini galleta integral con avena y canela tipo letras 30 g</b>	Mini galleta integral con avena sabor nuez en forma de animalitos 30 g	Mini galleta integral con avena sabor vainilla en forma de animalitos 30 g	Mini galleta integral con avena sabor naranja en forma de ositos 30 g	Mini galleta integral con avena sabor naranja en forma de ositos 30 g
<b>Mix de cacahuete, y arándano deshidratado 30 g</b>	Mix de cacahuete y uva pasa deshidratado 30 g	Mix de cacahuete y arándano deshidratado 30 g	Mix de cacahuete, y uva pasa deshidratada 30 g	Mix de cacahuete y arándano deshidratado 30 g

### 7.3 Criterios de selección para los insumos

Los alimentos deben ser de calidad e inocuos de acuerdo a las bases para la integración de los apoyos alimentarios que son distribuidos entre la población beneficiaria. Su intención es regular la conformación de menús y dotaciones, de manera que éstos sirvan para promover una alimentación correcta. La norma que aplica como base el SEDIF para llevar a cabo dichas acciones, es la Norma Oficial Mexicana NOM-043-SSA2-2012, Servicios básicos de salud. Promoción y educación para la salud en materia alimentaria. Criterios para brindar orientación y, a partir de 2011, las disposiciones

establecidas en los “Lineamientos generales para el expendio o distribución de alimentos y bebidas en los establecimientos de consumo escolar de los planteles de educación básica”, emitidas por la Secretaría de Educación Pública y la Secretaría de Salud.

Es importante destacar que el Programa Alimentación escolar deberá acompañarse de acciones en orientación y educación alimentaria y aseguramiento de la calidad e inocuidad alimentaria y las Especificaciones Técnicas de Calidad elaboradas por el SEDIF para la promoción de una alimentación correcta enfocadas en la selección, preparación y consumo de alimentos, y que formen parte de la cultura alimentaria, incentivando la participación comunitaria para crear corresponsabilidad entre los beneficiarios.

Los apoyos alimentarios deberán incluir alimentos de los cinco grupos que establece el plato del bien comer saludable y sostenible que fomenten hábitos de alimentación correcta, como:

- Verduras y frutas.
- Cereales granos y tubérculos.
- Una amplia variedad de leguminosas, entre las que se encuentran: frijoles, lentejas, habas, garbanzos, chicharos secos, entre otras.
- Alimentos de origen animal.
- Aceites y grasas saludables
- Alimentos que sean fuente de calcio, por ejemplo, tortilla de nixtamal, charales, sardinas, leche y sus derivados.
- En el caso de la leche, ésta deberá otorgarse sin saborizantes, ni edulcorantes calóricos (azúcar) ni no calóricos (sustitutos de azúcar). Tampoco deberá contener grasa vegetal o cualquier otra sustancia que no sea propia de la leche.
- Alimentos que no sean fuente importante de azúcares, grasas, sodio, y/o harinas refinadas o que por su apariencia puedan parecer dulces, botanas, golosinas o postres.

## **8. Acciones transversales**

### **8.1 Orientación y Educación Alimentaria**

Objetivo de la Orientación y Educación Alimentaria

Tipo de apoyo: talleres y/o capacitaciones.

Promover la integración de una alimentación correcta, a través de acciones formativas y participativas con perspectiva familiar, comunitaria, de género y regional, a fin de empoderar a los beneficiarios de los programas para la toma de decisiones saludables. De esta manera, se resalta la importancia de mantener el desarrollo de conocimientos básicos y habilidades en alimentación correcta, incluyendo a su vez, la generación de estrategias integrales enfocadas en el cambio de comportamiento de la población a distintos niveles (NOM 043-SSA2-2012).

Implementación de orientación y educación alimentaria

Para lograr el objetivo es necesario transitar de la visión asistencial que concibe a las comunidades como receptoras pasivas tanto de los apoyos otorgados, como de los mensajes y acciones de OEA, a un enfoque basado en la participación comunitaria, en el cual, se asume que las comunidades son autogestivas y activas en el proceso de transformarse a sí mismas, en particular transformar sus comportamientos, actitudes y prácticas relativos a la alimentación. Formando parte de los procesos para otorgar atención alimentaria, desde el momento de la composición de los apoyos alimentarios con criterios de calidad nutricia, durante el diseño de los menús, hasta que los insumos son consumidos por los beneficiarios.

La planeación de las acciones debe estar basada en la identificación de los problemas de la comunidad, relacionados con la alimentación y la nutrición, señalando los factores que los determinan, ya sean socioeconómicos, climatológicos, demográficos, culturales (entre los que se encuentran los patrones de consumo), entre otros; examinando en el corto y largo plazo las consecuencias que estos problemas pueden generar.

## 8.2 Implementación de Huertos

Tipo de apoyo: Consiste en la entrega de paquetes de semilla para huerto tradicional o sistema de riego por goteo, los cuales pueden ser Huertos Escolares o Huertos Comunitarios.

### a) Huertos Escolares Pedagógicos (HEP)

Como parte de un abordaje integral de la alimentación correcta y para fortalecimiento de las acciones de orientación alimentaria para el Programa de Alimentación Escolar, es necesario que los SEDIF consideren, la implementación de HEP, que son espacios de cultivo, cuya finalidad es principalmente educativa, contribuye de manera práctica y dinámica la promoción de aprendizajes relacionados con adoptar una alimentación saludable. Un HEP no tiene como limitante grandes extensiones de agua y tierra, así que, se pueden implementar en espacios pequeños y utilizando materiales como botellas de PET, llantas, tubos de PVC entre otros. Para la instalación de HEP es necesario que el SEDIF realice la vinculación oportuna con las y los directores de los planteles educativos y en caso necesario con la Secretaría de Educación del Estado y cualquier otra institución que consideren pueda fortalecer esta tarea, por ejemplo, la Secretaría de Agricultura Estatal, universidades, etc. También es primordial motivar la cooperación de los padres y madres de familia.

### b) Huertos Comunitarios

Para la implementación de huertos comunitarios y/o proyectos productivos, es importante que las áreas de Alimentación y Desarrollo Comunitario a través de UNIPRODES trabajen de manera vinculada, dado que el área de Desarrollo podría apoyar aportando la semilla y capacitaciones para la implementación y manejo de los huertos. Del mismo modo el área de Alimentación deberá ofrecer capacitaciones en alimentación correcta y lactancia materna.

Una alternativa, en caso de que no se puedan implementar y mantener huertos comunitarios, es promover la instalación de azoteas verdes, es decir espacios donde cada familia, según las dimensiones de su vivienda, pueda disponer para la siembra de hortalizas, que pueden utilizarse para autoconsumo, además se favorece otra relación y valoración de los alimentos consumidos, para ello el SEDIF podrá brindar semilla a las familias que deseen tener azotea verde, así como capacitación para la implementación y mantenimiento de las mismas, las familias pueden ser beneficiarias de los programas alimentarios.

### 8.3 Vigilancia Nutricional

El sistema de vigilancia nutricional es un proceso sistemático y permanente de recolección, transmisión, análisis e interpretación de información que permite mantener un conocimiento actualizado de la situación alimentaria nutricional de una población determinada. A su vez, pretende identificar problemas, causas, tendencias y factores asociados, con el fin de predecir cambios en la disponibilidad, consumo y aprovechamiento de los alimentos y sus consecuencias sobre el estado nutricional de la población, así como decidir las acciones preventivas, curativas, de rehabilitación o emergencia que deben llevarse a cabo para modificar la situación existente y evaluar la eficacia de tales acciones.

El SNDIF en colaboración con el SEDIF Y SMDIF se llevará a cabo a todos los programas de Atención Alimentaria considerando únicamente una muestra representativa, con base en el número de personas beneficiarias de cada programa operada en el ejercicio anterior. Esta evaluación se llevará a cabo mediante una cédula electrónica que se habilitará en Google forms. La "Evaluación del Estado Nutricional" (EEN), concentra información de peso, talla y hábitos alimentarios, de una muestra de los beneficiarios.

Los resultados de la ENN deberán favorecer la focalización de la población objetivo de los programas alimentarios, así como, la construcción de estrategias o intervenciones en materia de orientación y educación alimentaria dirigidas a atender con mayor énfasis las problemáticas detectadas.

### 8.4 Aseguramiento de la Calidad e Inocuidad de los Alimentos

El Programa deberá operar bajo mecanismos que garanticen la calidad e inocuidad de los insumos, con el fin de prevenir algún riesgo a la salud de los beneficiarios y asegurar la calidad nutrimental para su consumo, según la norma NOM 251-SSA1-2009 "Prácticas de Higiene para el proceso de Alimentos, Bebidas o Suplementos Alimenticios".

#### Objetivo

Asegurar la entrega de alimentos de calidad e inoocuos, a través de herramientas de control en cada una de las etapas de la cadena de suministro, desde la selección y adquisición, hasta la entrega y consumo de los apoyos alimentarios a los beneficiarios, garantizando la reducción de los riesgos de contaminación o deterioro de los insumos, contribuyendo a la prevención de las Enfermedades Transmitidas por Alimentos.

### 8.5 Organización y Participación Comunitaria

La participación social y comunitaria es un eje imprescindible del desarrollo humano. Ésta fortalece el sentido de pertenencia a un grupo, a través del cual se facilita el ejercicio de derechos, así como la mejora de los determinantes sociales de la salud. Las personas involucradas en la implementación de proyectos para el bien común desarrollan capacidades de cooperación, solidaridad y autogestión, fundamentales para lograr la sostenibilidad de los proyectos.



Asimismo, para lograr la participación hay que considerar una serie de acciones y principios que fomenten la salud y el bienestar comunitario, así como motivación para la transformación de una realidad adversa. Esta participación se caracteriza por ser:

- Voluntaria (no remunerada)
- Libre (no condicionada)
- Consciente (sabiendo que implica compromisos)
- Solidaria (por ayudar a otros)
- Por niveles (con opciones de participación según interés y posibilidad: desde opinar y asistir, hasta el seguimiento en la utilización de recursos y en la toma de decisiones)
- Universal (todos pueden participar sin distinción de educación, jerarquía, sexo, edad, posición económica, étnica, discapacidad, etc.).

La participación comunitaria, se concibe como la generación planificada e intencionada de escalones de participación cada vez más amplios. Si una comunidad o grupo está en proceso de ampliación y profundización de la participación social, existirían distintas posibilidades o escalones para participar, según el nivel de compromiso y corresponsabilidad que la gente adquiriera, sin embargo, se debe considerar que, entre más escalones hay, mayores son las posibilidades de participación. Un escenario posible en la participación comunitaria de los integrantes de una comunidad o grupo tendría como referencia la construcción de procesos sociales con un encuadre (normas, consignas y valores) diseñado colectivamente, manteniendo la organización como una necesidad, cooperando con sus recursos, comprometiéndose con la acción comunitaria para obtener logros materiales y humanos en beneficio de la comunidad, el grupo, la familia y para sí mismo. La participación debe ser valorada como el motor del hacer comunidad, como el instrumento a través del cual se cristalizan las decisiones, las aspiraciones y los valores del ser “sujeto” y del ser “comunidad”.

La organización comunitaria implica la reconstrucción del tejido social, que en ocasiones se desgasta en los diversos espacios de convivencia, con impactos cada vez más visibles entre la población en condiciones de pobreza y vulnerabilidad, incrementando riesgos. Es por eso que, resulta imprescindible propiciar que la comunidad o el grupo, articulen procesos tendientes al ejercicio de sus derechos, a la recreación de su cultura y, fundamentalmente, a la toma de decisiones de lo que les atañe en la vida comunitaria. El fomentar la organización y participación comunitaria, siendo estos componentes inseparables del hacer comunidad, se convierten en valores instrumentales para arribar a formas superiores de desarrollo humano.

Como producto del proceso donde la participación y la organización se implementan, ocurre el empoderamiento de la comunidad o el grupo, donde las personas logran el poder, el control, el dominio sobre sí mismos, su convivencia y su vida. Aquí convergen el sentimiento de control personal y el interés por el bienestar social real, encaminado a un desarrollo comunitario.

### **8.6 Mecanismo de Participación Ciudadana**

Se promoverá la participación de la Población Beneficiada del Programa a través de la integración y operación de Comités de Vigilancia Ciudadana, para el seguimiento, supervisión y vigilancia del cumplimiento de las metas y acciones comprometidas en el Programa, así como de la correcta aplicación de los recursos públicos asignados al mismo.

Para lograr lo anterior, el Programa deberá sujetarse a los "Lineamientos Generales para la Promoción y Operación de la Contraloría Social en los Programas Estatales de Desarrollo Social", emitido por la Secretaría de la Función Pública, a efecto de que se promuevan y realicen las acciones necesarias para la integración y operación de la contraloría social de acuerdo a la Guía Operativa de Contraloría Social, elaborada por la Instancia Ejecutora y validada por la Secretaría de la Función Pública; y demás documentos normativos establecidos por el Programa, promoviendo la participación de hombres y mujeres preferentemente de forma equitativa en la Conformación de los Comités de Vigilancia Ciudadana.

### 1. Datos Generales del Mecanismo de Participación Ciudadana

- a) **Institución que lo coordina:** Sistema Estatal para el Desarrollo Integral de la Familia.
- b) **Área dentro de la Institución responsable de la coordinación del mecanismo:** Subdirección de Alimentación y Desarrollo Comunitario.
- c) **Nombre del mecanismo:** Atención a sugerencias, quejas y denuncias.
- d) **Objetivo general del mecanismo:** La corresponsabilidad, rendición de cuentas, la transparencia en la aplicación del recurso, la vigilancia y seguimiento a la operación del programa.
- e) **Tema central a desarrollar por el mecanismo:** Participación Social
- f) **Requisitos para acceder al mecanismo de participación:** Ser población beneficiaria del programa, así como de organizaciones de la sociedad civil o ciudadanía interesada en monitorear el programa.
- g) **Principal sustento jurídico que da origen al mecanismo:**  
Reglas de operación del Programa Alimentación Escolar 2024.

2. **Vigencia:** Temporal, de enero de 2024 a diciembre de 2024.
3. **Tipo de Participación:** De monitoreo.
4. **Modalidad de la Participación:** Presencial
5. **Forma o Figura de la Participación:** Participación Social.
6. **Nivel de Incidencia del Mecanismo de Participación:** Vigilancia.
7. **Cobertura Territorial del Mecanismo:** Estatal
8. **Convocatoria para Participar en el Mecanismo:**

Los beneficiarios, los representantes de los SMDIF u otras organizaciones y la población en general pueden acudir en cualquier momento al Sistema Estatal para el Desarrollo Integral de la Familia de Zacatecas para presentar sus sugerencias, quejas o denuncias que contribuyan a una operación más eficiente y transparente en la entrega de apoyos alimentarios. Para la presentación de quejas y denuncias derivadas de la operación del programa, los beneficiarios podrán acudir de manera externa a la Secretaría de la Función Pública quien dará el trámite correspondiente o bien hacer uso del Sistema de Atención Ciudadana.

9. **Monitoreo y Seguimiento:** Se debe promover la participación de la población beneficiaria de todos los programas operados con recursos federales, así como de organizaciones de la sociedad civil o ciudadanía interesada en monitorear el Programa. Lo anterior será a través de la integración, operación y vinculación de contralorías sociales, para el seguimiento, supervisión y vigilancia del cumplimiento de las metas y

acciones comprometidas en cada uno, así como de la correcta aplicación de los recursos federales asignados al mismo.

**10. Datos de Contacto del Responsable Institucional del Mecanismo de Participación Ciudadana:**

**Nombre:** Juan Francisco

**Apellido Paterno:** Díaz

**Apellido Materno:**

**Cargo:** Subdirector de Alimentación y Desarrollo Comunitario

**Estado:** Zacatecas

**Municipio:** Zacatecas

**Colonia:** Hidráulica

**Calle:** Río Lerma

**Número exterior:** 100

**Número interior:**

**Código Postal:** 98608

**Teléfono:** 4929242337

**Extensión:** 102

**Correo electrónico:** alimentariazacatecas@gmail.com

**8.7 Protección y promoción de los derechos humanos de las personas en situación de vulnerabilidad.**

Objetivo. - Promover el ejercicio de los derechos humanos de todas las personas que se encuentran en una situación particularmente vulnerable y que enfrentan obstáculos para acceder al derecho a una alimentación nutritiva, suficiente y de calidad, a la salud y el bienestar; así como a un desarrollo integral. Esta línea transversal busca la implementación de acciones en tres sentidos:

1. Empoderamiento, promoción y restitución de derechos que contribuyan a la superación de toda forma de discriminación, violencia y abuso.
2. Promoción de la equidad social.
3. Integración o reintegración social, con pleno respeto a su dignidad.

**8.8. Acciones de Fortalecimiento**

Materiales de Consulta y Difusión

Como parte de las acciones de seguimiento en materia de Aseguramiento de la Calidad para la operación del Programa, el SEDIF realizará el desarrollo y/o actualización de documentos, manuales de procedimientos, guías, entre otros, los cuales serán difundidos a los SMDIF. Asimismo, para la difusión de temas relevantes en la materia, se deberán desarrollar materiales ya sea físicos y/o digitales, dirigidos a los beneficiarios, transmitiendo la importancia de la calidad e inocuidad de los alimentos.

Capacitación

El SEDIF, en coordinación con el SMDIF, deben transmitir la importancia de asegurar la calidad de los apoyos alimentarios, el papel que juegan dentro de ésta, el por qué y para qué se hace, con el fin de hacer entender a los comités de las y los beneficiarios que las actividades que se realicen impactarán en la calidad e inocuidad de los insumos que conforman dichos apoyos.

Las capacitaciones deben planearse para evaluar las necesidades del personal que participará en ellas y, en concordancia con esto, diseñarlas a su medida; además, deberán ser continuas y actualizadas, con la intención de obtener los cambios esperados. Es recomendable que sean interactivas y presentarlas en segmentos cortos que ayuden a una mejor comprensión de los temas. La capacitación es fundamental, ya que implica el entrenamiento antes de la ejecución y los temas que se expongan deben ser entendibles.

La capacitación se encargará de instruir a los participantes en los conocimientos necesarios y cómo aplicarlos, además de incluir la enseñanza de nuevas habilidades, métodos y procedimientos que induzcan a un cambio de hábitos.

La impartición de las capacitaciones deberá de realizarse en todos los niveles de la cadena de suministro, desde el almacenamiento y hasta el beneficiario. De acuerdo con nivel de aplicación, de manera enunciativa, más no limitativa se deben incluir temas de capacitación en:

- Buenas prácticas de almacenamiento.
- Sistema Primeras Entradas-Primeras Salidas (PEPS).
- Buenas prácticas en la elaboración de los alimentos.

## **9. Derechos, obligaciones y sanciones.**

### **9.1 Son Derechos de las y los Beneficiarios**

- Los beneficiarios tienen derecho a recibir por parte del Comité, del Sistema Municipal DIF y del Sistema Estatal DIF un trato digno, respetuoso y equitativo, sin distinción de sexo, grupo étnico, situación de discapacidad, condición social, condiciones de salud, filiación política, opiniones, preferencias, estado civil, religión o cualquier otra que atente contra la dignidad humana y tenga por objeto anular o menoscabar sus derechos y libertades.
- Solicitar y recibir información clara, sencilla y oportuna sobre la operación del programa y los requisitos para participar en el mismo.
- Gestión e incorporación gratuita de los beneficios del programa.
- Recibir atención oportuna a sus solicitudes, quejas y sugerencias.
- Los beneficiarios tienen derecho a recibir la dotación de insumos o ración, según lo marque el programa al que pertenecen y de acuerdo a lo establecido por el SEDIF".

#### **9.1.1 Son corresponsabilidades de las y los beneficiarios y de los integrantes de la familia**

La participación de las familias y de la comunidad es un elemento fundamental para el logro de los objetivos de este Programa, por lo que el cumplimiento de las siguientes corresponsabilidades de los beneficiarios y de sus familias, es indispensable para que reciban el beneficio de los mismos.

- Participar activamente de las acciones que en el marco de Orientación y Educación Alimentaria se lleven a cabo en el Municipio, así como atender a cabalidad las recomendaciones relacionadas con la alimentación y reproducirlas en el hogar, con el fin de fomentar sanos hábitos alimenticios e incrementar el impacto del Programa.

- Desarrollar actividades en complemento a la recepción del apoyo alimentario, tales como la implementación de proyectos productivos o las acciones de desarrollo comunitario.

## 9.2 Son obligaciones de los beneficiarios

- Solicitar su incorporación al programa.
- Proporcionar información veraz para el levantamiento del estudio socioeconómico.
- Presentar la documentación que se requiere para la conformación del expediente individual.
- Es responsabilidad de la comunidad o de la madre, padre o tutor participar activamente como parte del Comité de Vigilancia Ciudadana.
- Hacer un uso adecuado de los apoyos recibidos y de las acciones complementarias.
- Mantener comunicación con los SMDIF, a través del encargado de proyectos productivos en el Municipio, para informar sobre el avance del mismo.
- Proporcionar el mantenimiento y atención adecuados a los proyectos productivos, garantizando con esto la permanencia y la operación de los mismos por un mínimo de un año a partir de su recepción e instalación.
- Cumplir con lo dispuesto en las presentes Reglas de Operación.

### 9.2.1 Son obligaciones de los Comités

- Verificar el cumplimiento en la recepción y entrega de los desayunos escolares, mediante el seguimiento, la supervisión y la vigilancia del programa que se recibe apoyando los procesos de transparencia, el uso de los recursos y la rendición de cuentas. Con la integración del Comité de Vigilancia Ciudadana podrá realizar las actividades de Contraloría Social, así como actividades de seguimiento del manejo de recursos de otras fuentes.
- Elaborar y servir el desayuno o comida caliente a los beneficiarios, contribuyendo a mejorar su calidad de vida impulsando la promoción de una alimentación correcta.
- Preparar los alimentos de acuerdo a los ciclos de menú entregados por el personal responsable de la Subdirección de Alimentación y Desarrollo Comunitario del SEDIF.
- Garantizar el mantenimiento, limpieza y uso adecuado del Espacio Alimentario, mobiliario, utensilios y equipo que les es proporcionado en comodato por el SEDIF.
- Implementar las medidas de control necesarias para garantizar el cumplimiento con lo establecido en la Guía de Aseguramiento de la Calidad e Inocuidad de los Alimentos emitida por el SMDIF.
- Suministrar las frutas y hortalizas, preferentemente de producción local, que complementen los apoyos alimentarios proporcionados por el SEDIF, fomentando el consumo de agua simple y el ejercicio físico.

- Asegurar el adecuado manejo de los apoyos alimentarios recibidos, garantizando su uso y preparación exclusiva para el desayunador escolar o comedor comunitario.
- Cubrir la Mecanismos de Corresponsabilidad que determine el SEDIF por los apoyos alimentarios, (Alimentación Escolar Modalidad Fria).
- Informar el estado financiero y operativo del Espacio Alimentario a su cargo a los beneficiarios y al personal del SMDIF como mínimo cada dos meses.
- Fomentar el cuidado al medio ambiente.
- Apoyar a las autoridades competentes mediante la preparación y servicio de alimentos en el Espacio Alimentario a la población afectada por situaciones de riesgo, emergencia o desastres naturales o antropogénicos.
- Cumplir con lo dispuesto en las presentes Reglas de Operación.
- Recibir y canalizar las quejas y denuncias semestralmente, realizar el llenado del informe y entregar al SMDIF y/o SEDIF, el cual a su vez entregará al SMDIF. En él describirán las quejas y denuncias presentadas, y en caso de no tener quejas y denuncias también deberá ser reportado por escrito

### 9.3 Son obligaciones del SEDIF

- Elaborar los calendarios para la entrega conjunta de los apoyos alimentarios a las personas beneficiarias, debiendo informar con anticipación a los SMDIF para su participación en términos de las presentes Reglas de Operación."
- Difundir entre los 58 Municipios del Estado la información sobre objetivos y operación del Programa, destacando la importancia de la focalización para el aprovechamiento de los recursos.
- Operar el Programa Alimentación Escolar en estrecha coordinación con los SMDIF.
- Realizar la asignación de apoyos y su distribución directa a las comunidades de los 58 Municipios de la Entidad, considerando aspectos regionales y otros índices de medición aplicables.
- Asegurar que los desayunos en sus dos modalidades cumplan con los Criterios de Calidad Nutricia establecidos en los Lineamientos de la Estrategia Integral de Asistencia Social Alimentaria y Desarrollo Comunitario.
- Llevar a cabo los procesos pertinentes y apegados a normatividad para la adquisición de los insumos para los desayunos que posibiliten la operación del programa.
- Programar, coordinar y supervisar la distribución de los apoyos a los SMDIF-beneficiario.
- Brindar orientación y vigilar la correcta focalización e integración del padrón de las y los beneficiarios, así como implementar acciones para su verificación.
- Realizar visitas periódicas a los SMDIF con el fin de supervisar y apoyar en la operación adecuada del programa.

- Asesorar e implementar mecanismos de capacitación con el fin de asegurar que los apoyos alimentarios se encuentren en condiciones adecuadas de almacenaje para garantizar la calidad de los mismos.
- Coordinar las acciones complementarias (orientación y educación alimentaria, aseguramiento de la calidad e inocuidad de los alimentos, proyectos productivos y/o desarrollo comunitario) con el fin de brindar apoyos integrales.
- Supervisar el cumplimiento con las presentes Reglas de Operación a nivel municipal y local, así como llevar a cabo acciones para su difusión.

#### 9.4 Son obligaciones de los SMDIF.

- Operar el programa en estricto apego a las presentes Reglas de Operación.
- Nombrar un Enlace con la Subdirección de Alimentación y Desarrollo Comunitario, que brinde el seguimiento puntual a las acciones relativas al Programa.
- Realizar un diagnóstico anual de comunidades y colonias para detectar a la población que por su situación de vulnerabilidad son sujetos de apoyo en el Municipio.
- Apegarse al calendario elaborado por el SEDIF para la entrega conjunta de los apoyos alimentarios a las personas beneficiarias.
- Conformar un expediente individual para cada uno de los beneficiarios de desayunos en sus dos modalidades, en el que se incluya la siguiente documentación:
  1. Estudio Socioeconómico que avale la situación de vulnerabilidad por lo cual se le incluye como beneficiario.
  2. Identificación oficial. (INE, constancia de identidad y/o pasaporte vigente)
  3. Copia de la CURP y/o acta de nacimiento.
  4. Comprobante de domicilio.
  5. Cualquier otro documento que avale el seguimiento que proporciona el SMDIF.
- Acreditar la distribución a beneficiarios (firmas de recibido) en el Formato Oficial Entrega de Apoyos elaborado por el SEDIF. El SMDIF deberá conformar el expediente de comprobación mensual correspondiente a cada entrega realizada en el año y de todos y cada uno de los beneficiados, se deberá contar con la firma de recibido del centro escolar, así como del menor y la madre o tutor del menor, según sea el caso. Como anexo a las presente Reglas de Operación, se incluye el formato oficial para acreditar la entrega de los apoyos.
  1. **Formato Oficial Entrega de Apoyos:** contiene el formato para entrega a beneficiarios (firmas) de cada uno de los apoyos otorgados, que, deberá aplicarse por todos los SMDIF como respaldo documental del apoyo otorgado a los beneficiarios.

- 2. Informe Mensual de Entrega de Apoyos:** consiste en un formato Excel que deberá requisitarse mensualmente con la información de apoyos otorgados en el Municipio, especificando localidad y número de beneficios otorgados.

Para llevar a cabo la revisión a los procesos de distribución, los SMDIF deberán hacer entrega de una copia de los formatos firmados por los beneficiarios (firmas, así como el informe mensual en formato Excel y firmado en formato PDF a la Subdirección de Alimentación y Desarrollo Comunitario del SEDIF, con fecha límite el día 10 del mes posterior al mes reportado. El SEDIF verificará que las firmas plasmadas en los formatos correspondan al padrón capturado y que la cantidad de firmas correspondan al total de apoyos asignados al Municipio.

- Establecer los mecanismos de control interno necesarios para que los comprobantes de entrega a beneficiarios originales estén debidamente ordenados por año, mes y comunidad, resguardándose en las instalaciones del SMDIF y asegurándose que estén disponibles para futuras revisiones tanto de este Sistema como de los entes fiscalizadores.
- Conformar y registrar correctamente el padrón de beneficiarios en el sistema informático desarrollado por el SEDIF denominado SIIAS y en los tiempos establecidos por el mismo, evitando cambios sustantivos durante el transcurso de las temporadas de entrega.
- Verificar mediante visitas aleatorias, el consumo adecuado de los desayunos por parte de los beneficiarios.
- Implementar las acciones en materia de Aseguramiento de la Calidad Alimentaria e Inocuidad de los Alimentos, en cumplimiento a lo establecido por el SNDIF, para garantizar la calidad e inocuidad de los insumos que conforman los apoyos alimentarios entregados a los beneficiarios, así como asegurar las condiciones físicas del sitio de almacenamiento de los insumos, cumpliendo con los requisitos mínimos que garanticen las condiciones adecuadas para mantener los productos secos, frescos, libres de plagas y contaminación.
- Promover la organización y constitución de comités de padres de familia que serán corresponsables de la operación del programa.
- Capacitar a padres y madres de familia en las reglas de operación vigentes.
- Establecer mecanismos para asegurar la complementariedad del programa a través de acciones de orientación y educación alimentaria, proyectos productivos y desarrollo comunitario.
- Implementar proyectos productivos, especialmente huertos pedagógicos, en conjunto con el SEDIF a través del Programa UNIPRODES, que faciliten el acceso a los alimentos frescos para los niños, niñas adolescentes y sus familias, asegurando su permanencia, impulso y progreso, considerando las siguientes acciones:
  1. Nombrar un encargado de proyectos, el cual fungirá como enlace ante el SEDIF y llevará a cabo la asesoría, seguimiento y capacitación requeridos para garantizar la sostenibilidad de los mismos.
  2. Cuando los proyectos le sean entregados al SMDIF para su distribución en la región, el SMDIF deberá acreditar la distribución a beneficiarios mediante el formato de comprobante



de entrega de proyectos y remitir dicha información a la SAyDC, a través del Programa UNIPRODES, en los 30 días posteriores a la recepción de los proyectos.

3. Recuperar los mecanismos de corresponsabilidad de acuerdo al monto autorizado por el SEDIF a las y los beneficiarios del programa, cuando aplique.
4. Enterar puntualmente los mecanismos de corresponsabilidad al área de Contabilidad del SEDIF.
5. Garantizar la operatividad de los proyectos y proporcionar lo necesario para conservarlos en buen estado por un mínimo de un año a partir de su instalación.
6. Reportar al SEDIF, a través de la SAyDC, el funcionamiento y operación del programa por lo menos dos veces al año. En caso de detectarse problemáticas en la operación, se deberá notificar al SEDIF de manera inmediata.
7. Verificar mediante visitas aleatorias y apoyándose del Encargado de Proyectos Productivos, el cuidado, mantenimiento y aprovechamiento adecuado de los proyectos instalados.
8. Establecer mecanismos para asegurar la complementariedad del programa a través de acciones de orientación alimentaria y desarrollo comunitario.

### **9.5 Criterios de Incumplimiento, Retención, Suspensión o Reducción de Recursos.**

El SEDIF podrá sancionar y/o suspender el apoyo a los Sistemas DIF Municipales que no cumplan con las presentes Reglas de Operación. Considerando como faltas las siguientes:

- Que los beneficiarios reportados en el Padrón Municipal a través del Sistema Integral de Información sobre Asistencia Social (SIAS) no reciban el apoyo correspondiente.
- Que se cobre cualquier tipo de cuota por el apoyo a los beneficiarios.
- Que se lleve a cabo la distribución de apoyos a personas no inscritas en el Padrón de Beneficiarios.
- Que el SMDIF haya cometido tres faltas graves en el manejo del programa y existan antecedentes de actas de incidencias.
- Que el SMDIF haga divisiones o fracciones de las dotaciones que el SEDIF le hace llegar.
- Que el SMDIF emplee para actividades y fines distintos para lo que fue creado, los apoyos, ya sea proselitismo, campañas políticas, lucro, etc.).
- Que el SMDIF retenga los apoyos a los beneficiarios sin justificación alguna, en casos y circunstancias especiales, deberá consultar por escrito al SEDIF y contar con la autorización o negativa según sea el caso.
- Que el SMDIF no permita la supervisión del personal enviado por el SEDIF, a efecto de verificar el buen funcionamiento de los programas.

### **9.6 Pago oportuno de los Mecanismos de Corresponsabilidad para el Programa Alimentación Escolar Modalidad Fría.**

Los recursos denominados Mecanismos de Corresponsabilidad serán definidos por la H. Junta de Gobierno de “**EL SEDIF**”. La composición física de los apoyos puede variar para mejorar el aspecto nutricional, más no la cuota establecida.

Los pagos de los Mecanismos de Corresponsabilidad se deberán realizar en los veinte días posteriores a la entrega de las dotaciones, una vez iniciada la primera distribución mensual.

Así mismo y previa notificación mediante oficio de “EL SEDIF” a “EL SMDIF”, se podrá determinar conforme a un diagnóstico del historial de reporte de adeudos, que los pagos de Mecanismos de Corresponsabilidad se realicen veinte días naturales previo a la entrega de las dotaciones al Municipio, cubriéndose el importe total de Mecanismos de Corresponsabilidad de las raciones asignadas que corresponden de acuerdo al calendario de entrega formulado por “EL SEDIF”.

Los pagos deberán realizarse en cualquiera de las formas establecidas para actos de comercio, en la Subdirección de Recursos Financieros de “EL SEDIF” en su domicilio ubicado en Avenida Paseo de la Encantada 102, La Encantada, C.P. 98088 en Zacatecas, Zacatecas.

- Transferencia electrónica.- “EL SMDIF”, solicitará a la Subdirección de Recursos Financieros del SEDIF, la información sobre la Cuenta Clabe a la que podrá realizar la transferencia de los recursos, a través del portal del Banco de su preferencia. Posteriormente, deberá notificar mediante correo electrónico a la misma Subdirección, sobre la cantidad transferida y la relación de folios que está pagando, incluyendo un archivo digital con los folios escaneados a los que hace referencia.
- Depósito en Banco.- “EL SMDIF”, solicitará a la Subdirección de Recursos Financieros del SEDIF, el número de cuenta y banco en el que podrá realizar el depósito. Posteriormente, deberá enviar mediante correo electrónico a la misma Subdirección, copia del depósito y la relación de folios que está pagando, incluyendo un archivo digital con los folios escaneados a los que hace referencia.
- Será responsabilidad de “EL SMDIF”, enviar su comprobante de pago, dentro de los 30 días anteriores que termine el mes corriente y así poder recabar a la brevedad posible su comprobante fiscal o recibo de pago, ya que, para cualquier aclaración, éste deberá ser presentado.
- Será obligación de “EL MUNICIPIO” el cubrir el total de las cuotas de recuperación de los apoyos que hayan sido recibidos durante su empleo, cargo o comisión de forma correcta, completa y oportuna, previo al término del proceso de Entrega-Recepción de la Administración Pública Municipal.

## 10. Instancias participantes

### 10.1 Instancias ejecutoras

El SEDIF es la instancia ejecutora, a través de la Subdirección de Alimentación y Desarrollo Comunitario en coordinación con los SMDIF, quienes estarán a cargo de la promoción, operación, administración, ejecución, evaluación, seguimiento y comprobación de los recursos asignados, conforme a las presentes Reglas de Operación.

### 10.2 Instancia normativa estatal

La instancia responsable de administrar los recursos provenientes del ramo general 33 es el Sistema Estatal para el desarrollo Integral de la Familia de Zacatecas. Se debe realizar en apego a los objetivos de la Ley de Coordinación Fiscal.

El SEDIF, por su facultad para publicar las presentes Reglas de Operación, es la entidad competente para coordinar la implementación y ejecución del Programa, así como para el seguimiento del cumplimiento de los objetivos de seguridad operacional fijados en él, sin que esto altere las competencias que la normativa vigente atribuye a las autoridades nacionales de supervisión y al resto de los organismos, órganos, entes y entidades.

Asimismo, en coordinación con la Subdirección Jurídica del SEDIF, la Función Pública del Estado y el Órgano Interno de Control están facultados para interpretar las presentes Reglas de Operación, así como para resolver aspectos no contemplados en ellas.

### **10.3 Instancia normativa federal**

Con la finalidad de apoyar la transparencia y rendición de cuentas, sobre los resultados de los programas de la EIASADC operados con recursos del Ramo General 33, FAM-AS, existen mecanismos de intercambio de información entre los SEDIF y las instancias fiscalizadoras federales, así como con la DGADC. Estos mecanismos se constituyen por la evaluación y el seguimiento establecidos por instancias federales, como la SHCP y Consejo Nacional de Evaluación de la Política de Desarrollo Social (CONEVAL); así como, por las visitas de seguimiento, asesorías, reuniones, encuentros nacionales y por el envío de información al SNDIF por parte de los SEDIF, de acuerdo con el calendario emitido por la DGADC.

Es oportuno aclarar que los recursos federales, no pierden su carácter federal a pesar de ser transferidos a las Entidades Federativas, es por ello que son auditados y revisados por la Secretaría de la Función Pública (SFP), a través de la Dirección General de Operación Regional y Contraloría Social, o en su caso, por la Unidad de Auditoría Gubernamental de los Órganos Internos de Control en las dependencias y entidades de la Administración Pública Federal y/o auditores/as independientes contratados para tal efecto, en coordinación con los Órganos Estatales de Control, la Secretaría de Hacienda y Crédito Público (SHCP), la Auditoría Superior de la Federación (ASF), y demás instancias que en el ámbito de sus respectivas atribuciones resulten competentes.

## **11. Coordinación institucional**

### **11.1 Prevención de duplicidades**

Para contrarrestar los diversos problemas que implica una política social fragmentada (duplicidad de acciones, altos costos de coordinación y objetivos que podrían ser diversos) el SEDIF buscará la máxima coordinación posible con los Sistemas Municipales para el Desarrollo Integral de la Familia y con otras Dependencias de Gobierno Estatal y Federal.

### **11.2 Convenios de colaboración.**

De acuerdo con el principio de Fortalecimiento del Pacto Federal, se firmarán Convenios de Colaboración entre el SEDIF y los SMDIF cuyo objeto será el establecer las bases de colaboración

para fortalecer la operación de este Programa, estableciendo dentro de las facultades y atribuciones que a cada uno competen, la adecuada coordinación, concentración y desarrollo de acciones tendientes a elevar la calidad de vida de las familias y comunidades prioritarias por medio de los programas institucionales establecidos u otros especiales o extraordinarios que llegaren a convenir en el rubro de la Asistencia Social.

### **11.3 Colaboración**

El SNDIF reforzará las relaciones intra e interinstitucionales, mediante la firma de convenios marco a nivel federal con diferentes instituciones del sector público, social y privado así como de los diferentes niveles de gobierno. Con el fin de optimizar recursos, se buscará otorgar una atención integral a los beneficiarios a través de la intervención y apoyo de otras instituciones gubernamentales en la operación de este Programa. Corresponde a “EI SEDIF” y a “EI SMDIF” ejecutar la acción de coordinación interinstitucional al nivel local para fortalecer la operación e impacto del Programa.

### **11.4 Concurrencia**

El SNDIF, SEDIF y el SMDIF podrán fortalecer la operación del programa con recursos estatales u otros para la articulación de esfuerzos con el fin de propiciar el desarrollo de los territorios y de la población en pobreza, vulnerabilidad, rezago y marginación de la entidad, de conformidad con lo que establece la Ley General de Desarrollo Social.

Con la finalidad de apoyar la transparencia y rendición de cuentas, sobre los resultados de este Programa operado con recursos del Ramo 33 FAM-AS, existen mecanismos de intercambio de información entre los SMDIF, SEDIF y las Instancias Globalizadoras Federales, así como con el SNDIF. Estos mecanismos se constituyen por la evaluación y el seguimiento establecidos por instancias federales, como la SHCP y el Consejo Nacional de Evaluación de la Política de Desarrollo Social (CONEVAL); así como las visitas de seguimiento, asesorías, reuniones, encuentros nacionales, y por el envío de información al SNDIF por parte de “EL SEDIF”, de acuerdo al calendario emitido por el SNDIF.

## 12. Mecánica de Operación

### 12.1. Proceso

#### Alimentación Escolar Modalidad Fría

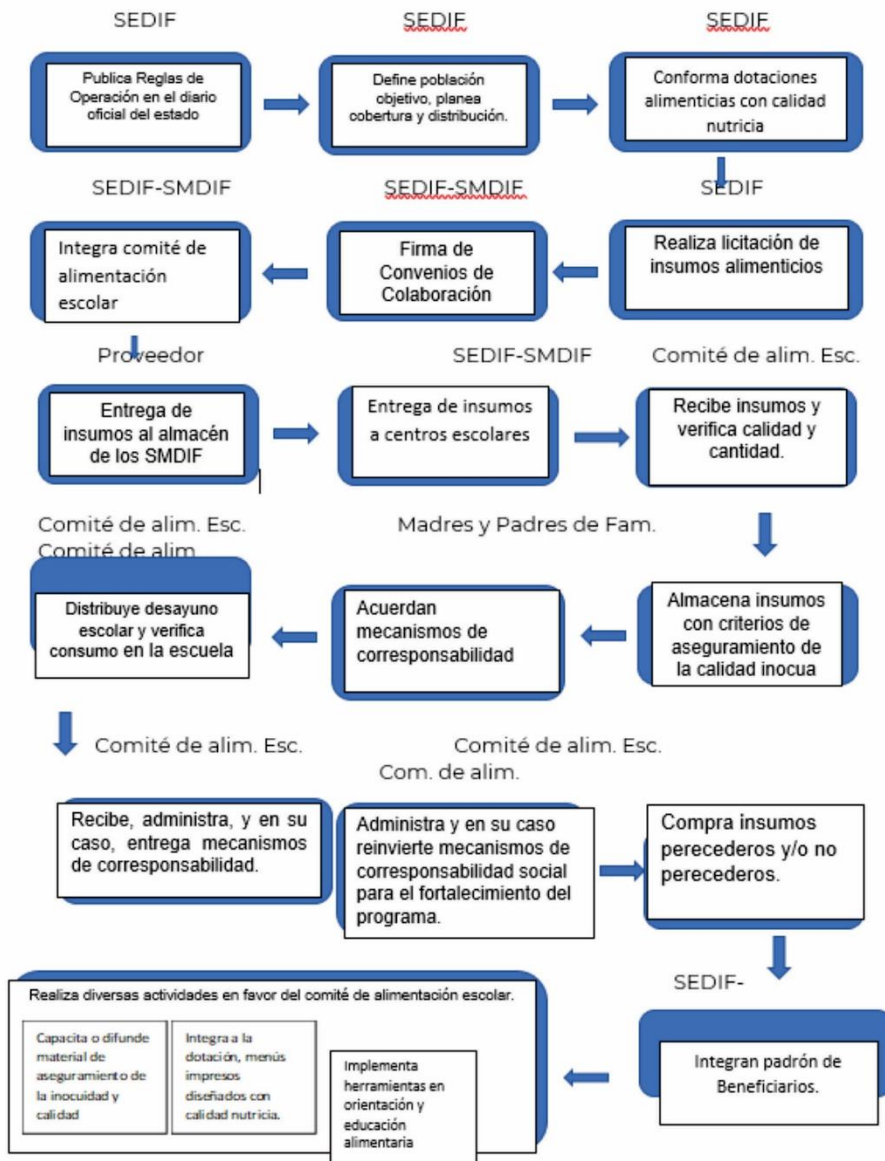

### Alimentación Escolar Modalidad Caliente

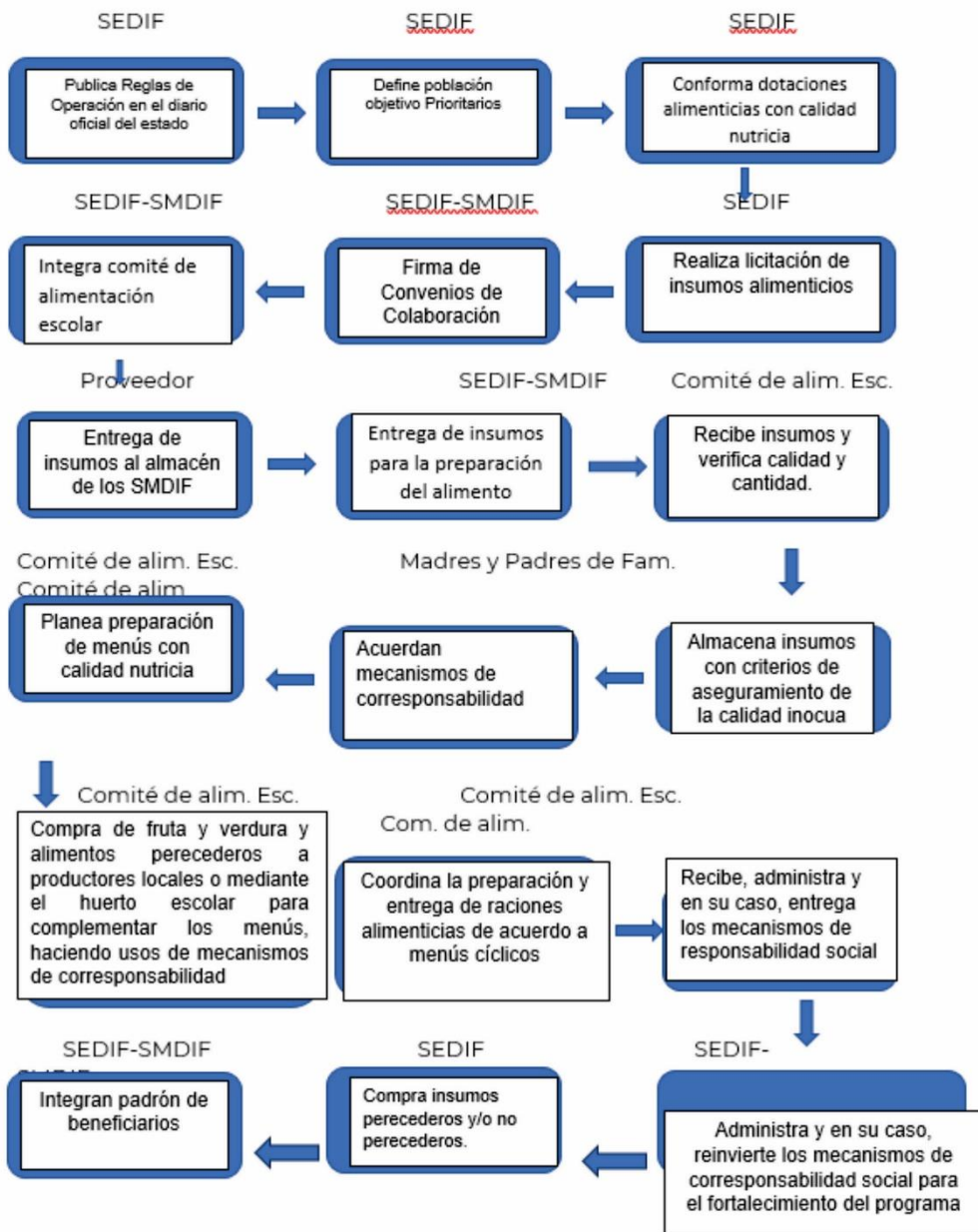

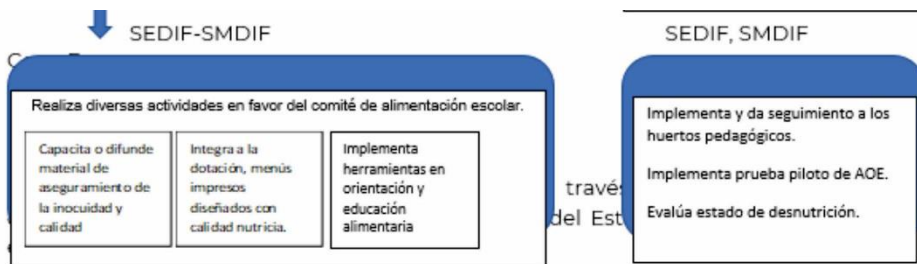

**12.1.1. Planteamiento y Diagramas de Flujo**

La ejecución del Programa la realiza el SEDIF a través de la SAYDC y en coordinación con los SMDIF en los 58 Municipios del Estado, de acuerdo a lo establecido en las presentes Reglas de Operación

El SEDIF en coordinación con los 58 SMDIF, realizan la promoción y difusión del programa en todas y cada una de las comunidades y colonias del Estado. Posteriormente el SMDIF realiza un diagnóstico en las comunidades de su región y determina la población objetivo.

A continuación se desarrollan actividades por cada programa:

PROGRAMA	DESCRIPCIÓN
Alimentación Escolar Modalidad Fría	<ul style="list-style-type: none"> <li>• El SEDIF publica Reglas de Operación en el Diario Oficial del Estado.</li> <li>• El SEDIF Define población objetivo, planea cobertura y distribución.</li> <li>• SEDIF conforma dotaciones alimenticias con calidad nutricia.</li> <li>• SEDIF realiza licitación de insumos alimenticios.</li> <li>• SEDIF y SMDIF firman Convenios de Colaboración.</li> <li>• SEDIF y SMDIF integran comité de Alimentación Escolar.</li> <li>• Proveedor entrega de insumos a los almacenes de los SMDIF.</li> <li>• SMDIF y SEDIF entregan insumos a Centros Escolares.</li> <li>• Comité de Alimentación Escolar recibe insumos y verifica calidad y cantidad.</li> <li>• Comité de Alimentación Escolar almacena insumos con criterios de aseguramiento de la calidad inocua.</li> <li>• Madres y Padres de Familia acuerdan mecanismos de corresponsabilidad.</li> <li>• Comité de Alimentación Escolar distribuye Desayuno Escolar y verifica consumo en la escuela.</li> <li>• Comité de Alimentación Escolar recibe, administra y en su caso entrega mecanismos de corresponsabilidad.</li> <li>• Comité de Alimentación Escolar administra y en su caso reinvierte mecanismos de corresponsabilidad social para el fortalecimiento del programa.</li> <li>• Comité de Alimentación Escolar compra insumo perecederos y no perecederos.</li> </ul>

607e6a60cfd8a96dbdc75f9a5d1bca1883b39c7f2e47385ccb5a6b5c0ce1fd69

	<ul style="list-style-type: none"> <li>• SEDIF y SMDIF integran Padrón de Beneficiarios,</li> <li>• SEDIF y SMDIF realizan diversas actividades en favor del Comité de Alimentación Escolar.</li> </ul>
--	---

<p style="text-align: center;">Alimentación Escolar Caliente</p>	<ul style="list-style-type: none"> <li>• El SEDIF publica Reglas de Operación en el Diario Oficial del Estado.</li> <li>• El SEDIF Define población objetivo, planea cobertura y distribución.</li> <li>• SEDIF conforma dotaciones alimenticias con calidad nutricia.</li> <li>• SEDIF realiza licitación de insumos alimenticios.</li> <li>• SEDIF y SMDIF firman Convenios de Colaboración.</li> <li>• SEDIF y SMDIF integran comité de Alimentación Escolar.</li> <li>• Proveedor entrega de insumos a los almacenes de los SMDIF.</li> <li>• SMDIF y SEDIF entregan insumos para la preparación de alimentos.</li> <li>• Comité de Alimentación Escolar recibe insumos y verifica calidad y cantidad.</li> <li>• Comité de Alimentación Escolar almacena insumos con criterios de aseguramiento de la calidad inocua.</li> <li>• Madres y Padres de Familia acuerdan mecanismos de corresponsabilidad.</li> <li>• Comité de Alimentación Escolar planea preparación de menús con calidad nutricia.</li> <li>• Comité de Alimentación Escolar compra de fruta y verdura y alimentos perecederos a productores locales o mediante el huerto escolar para complementar los menús.</li> <li>• Comité de Alimentación Escolar coordina la preparación y entrega de raciones alimenticias de acuerdo a menús cíclicos.</li> <li>• Comité de Alimentación Escolar recibe, administra y en su caso entrega los Mecanismos de Corresponsabilidad.</li> <li>• SEDIF y SMDIF administran y en su caso reinvierten los Mecanismos de Corresponsabilidad para el fortalecimiento del Programa.</li> <li>• SEDIF y SMDIF compra insumos perecederos y no perecederos.</li> <li>• SEDIF y SMDIF integran padrón de beneficiarios.</li> <li>• SEDIF y SMDIF realizan diversas actividades en favor del Comité de Alimentación Escolar.</li> </ul>
--	--



## 12.2 Ejecución

Con la finalidad de apoyar la transparencia y rendición de cuentas, sobre los resultados de este Programa operado con recursos del Ramo 33 FAM-AS, existen mecanismos de intercambio de información entre los SMDIF, SEDIF y las Instancias Globalizadoras Federales, así como con el SNDIF. Estos mecanismos se constituyen por la evaluación y el seguimiento establecidos por instancias federales, como la SHCP y el Consejo Nacional de Evaluación de la Política de Desarrollo Social (CONEVAL); así como las visitas de seguimiento, asesorías, reuniones, encuentros nacionales, y por el envío de información al SNDIF por parte de "EL SEDIF", de acuerdo al calendario emitido por el SNDIF.

### Avances físico-financiero

La SAyDC, formulará trimestralmente, por separado y bajo su estricta responsabilidad, los informes de los avances físico-financieros de las acciones realizadas, mismos que deberán remitir al SEDIF por conducto de la Subdirección de Planeación y Evaluación durante los siguientes quince días hábiles posteriores a la terminación de trimestre que se reporta y en los términos establecidos según el Programa Presupuestario. Dichos informes deberán ser acompañados con la justificación de las variaciones entre la meta de cobertura programada y la alcanzada, así como entre el presupuesto autorizado, el modificado y el ejercido, y en su caso el reporte de las medidas de ahorro, austeridad y eficiencia aplicadas durante el periodo que se informe.

Asimismo, el SEDIF, reportará a través de los diversos informes e indicadores solicitados por el SNDIF y otras instancias competentes, sobre los avances respecto al avance físico financiero de los programas.

### Cierre de ejercicio

Conforme lo estipula la Ley General de Contabilidad Gubernamental se presentará la información financiera en los informes periódicos correspondientes y en su respectiva Cuenta Pública. Lo anterior, sin perjuicio de las obligaciones de información establecidas en la Ley de Coordinación Fiscal, la Ley Federal de Presupuesto y Responsabilidad Hacendaria, y el Título Tercero Bis de la Ley General de Salud, relativas a las Transferencias federales etiquetadas.

El SEDIF entregará la información financiera que solicite la Secretaría de Finanzas del Estado para dar cumplimiento a esta Ley General de Contabilidad Gubernamental, en los términos de las disposiciones que para tal efecto emita la misma Secretaría.

La fiscalización sobre el cumplimiento de lo dispuesto en la Ley General de Contabilidad Gubernamental corresponderá a las entidades de fiscalización superior de las Entidades Federativas, así como a la Auditoría Superior de la Federación, conforme a lo dispuesto en el artículo 79 de la Constitución Política de los Estados Unidos Mexicanos. La Auditoría Superior de la Federación, en los términos de las disposiciones federales aplicables, fiscalizará las garantías que, en su caso, otorgue el Gobierno Federal, así como el destino y ejercicio de los recursos con los que opera este Programa.

Conforme lo estipula el Artículo 17 de la Ley de Disciplina Financiera de las Entidades Federativas y los Municipios:

A más tardar el 15 de enero de cada año, se deberán reintegrar a la Tesorería de la Federación las Transferencias federales etiquetadas que, al 31 de diciembre del ejercicio fiscal inmediato anterior, no hayan sido devengadas por sus Entes Públicos.

Sin perjuicio de lo anterior, las transferencias federales etiquetadas que, al 31 de diciembre del ejercicio fiscal inmediato anterior se hayan comprometido y aquéllas devengadas pero que no hayan sido pagadas, deberán cubrir los pagos respectivos a más tardar durante el primer trimestre del ejercicio fiscal siguiente, o bien, de conformidad con el calendario de ejecución establecido en el convenio correspondiente; una vez cumplido el plazo referido, los recursos remanentes deberán reintegrarse a la Tesorería de la Federación, a más tardar dentro de los 15 días naturales siguientes.

Los reintegros deberán incluir los rendimientos financieros generados.

Para los efectos de este artículo, se entenderá que las Entidades Federativas han devengado o comprometido las Transferencias federales etiquetadas, en los términos previstos en el artículo 4, fracciones XIV y XV de la Ley General de Contabilidad Gubernamental.

### 12.3 Causas de Fuerza Mayor

Con fundamento en los planteamientos de la Gestión Integral de Riesgo de Desastres inmersos dentro de la Ley de Protección Civil y el derecho a la asistencia social con base en la Ley General de Asistencia Social, ante una condición de emergencia o desastre que por causas de fuerza mayor y/o casos fortuitos que no hayan podido ser previstos, el SNDIF y/o el SEDIF podrán re direccionar los recursos financieros o dotaciones ya adquiridas de los programas de asistencia social alimentaria a los grupos de mayor afectación y/o quienes pierdan su fuente de ingreso como resultado de la contingencia y/o a sectores urbanos y/o rurales que estén más expuestos. Lo anterior, a fin de atender de inmediato, en el corto y mediano plazo, las necesidades alimentarias básicas de la población afectada.

Lo anterior, se dará a conocer a través de los medios oficiales de comunicación y en la página oficial del SEDIF.

## 13. Evaluación, seguimiento y control.

### 13.1 Información Presupuestaria

Los recursos para la operación del Programa Alimentación Escolar tienen su origen en el Presupuesto de Egresos de la Federación, Ramo General 33: Aportaciones Federales para Entidades Federativas y Municipios, Fondo V de Aportaciones Múltiples, componente Asistencia Social (FAM-AS), mismos que se rigen por la Ley de Coordinación Fiscal (LCF). De acuerdo con esta Ley, el ejercicio y aplicación de estos, es responsabilidad de cada Entidad Federativa, en el marco de la estructura programática que establezca el SNDIF.

Presupuesto Asignado	Modalidad
\$8,365,500.00	Frio
108,755,685.00	Caliente
<b>\$117,121,185.00</b>	<b>Total</b>

El presupuesto asignado podrá variar según necesidades operativas y suficiencia presupuestal del Sistema Estatal Para el Desarrollo Integral de la Familia.

De acuerdo con la LCF, en su artículo 40, las aportaciones federales que con cargo al Fondo de Aportaciones Múltiples reciban los Estados de la Federación, se destinarán en un 46% al otorgamiento de desayunos escolares, apoyos alimentarios, y de asistencia social, a través de instituciones públicas, con base en lo señalado en la Ley de Asistencia Social (LAS), el cual es denominado componente Asistencia Social. Asimismo, se destinará el 54% restante a la construcción, equipamiento y rehabilitación de infraestructura física de los niveles de educación básica, media superior y superior en su modalidad universitaria según las necesidades de cada nivel, el cual es denominado Componente Infraestructura Educativa.

Los recursos del FAM-AS podrán ser utilizados para la operación de los programas de la EIASADC emitida por el SNDIF, de acuerdo con el artículo 40 de la Ley de Coordinación Fiscal (LCF) y los servicios de asistencia social establecidos en el artículo 168 de la Ley General de Salud (LGS) y en el artículo 12 de la Ley de Asistencia Social (LAS), conforme a lo siguiente:

- a) Los SEDIF deberán priorizar la atención alimentaria y, por lo tanto, utilizar no menos del 85% de los recursos del FAM-AS destinados para ese ejercicio fiscal que les fueren transferidos para la operación de programas alimentarios mediante los cuales se preste el servicio previsto en el artículo 12, fracción VIII, de la LAS, mismos que para estos efectos serán descritos en la presente estrategia.
- b) Los SEDIF podrán destinar hasta un 15% de los recursos del FAM-AS destinados para ese ejercicio fiscal que les fueren transferidos para:
  - b.1) La prestación de otros apoyos y/o servicios de asistencia social enmarcados en el programa de Atención a Grupos Prioritarios de la Estrategia 2024, deberán apegarse a los enunciados en el artículo 12 de la LAS, y de conformidad con la presente estrategia.
  - b.2) La ejecución del Programa de Salud y Bienestar Comunitario (PSBC) (con base en el Índice de Desempeño (ID) se sugiere incrementar el presupuesto asignado a este programa con respecto al año anterior).
  - b.3) En caso de que los SEDIF requieran ejercer gastos de operación, podrán destinar hasta un 2% del total de los recursos del FAM-AS que les fueren transferidos. Estas actividades deberán a su vez, ser acordes con el propósito establecido para el FAM-AS en el Tomo IV del PEF 2024.

Los recursos federales, no pierden su carácter federal a pesar de ser transferidos a las Entidades Federativas, es por ello que son auditados y revisados por la Secretaría de la Función Pública (SFP), a través de la Dirección General de Operación Regional y Contraloría Social, o en su caso, por la Unidad de Auditoría Gubernamental de los Órganos Internos de Control en las dependencias y entidades de la Administración Pública Federal y/o auditores/as independientes contratados para tal efecto, en coordinación con los Órganos Estatales de Control, la Secretaría de Hacienda y Crédito Público (SHCP), la Auditoría Superior de la Federación (ASF), y demás instancias que en el ámbito de sus respectivas atribuciones resulten competentes.

### 13.2 Evaluación.

El SEDIF podrá evaluar en cualquier momento el cumplimiento del programa mediante la revisión de trabajo administrativo y supervisión en campo.

Evaluación interna. Se llevará a cabo a través de un seguimiento de los recursos ejercidos, acciones ejecutadas y metas alcanzadas, deberá incluir la realización de encuestas de satisfacción que permita medir el avance de la asistencia social alimentaria.

Evaluación externa. A través de la Secretaría de la Función Pública y la Auditoría Superior de la Federación y del Estado, quienes deberán ajustarse a los Lineamientos aprobados por el Consejo Estatal de Evaluación.

Para efectos de la comprobación de gasto por parte de las instancias participantes de apoyo operativo a que se refiere este Programa, los documentos probatorios son:

**Entrega de las dotaciones mensuales del SEDIF al SMDIF.**

El SEDIF emitirá recibos de entrega debidamente foliados, que serán recabados por el proveedor toda vez que de conformidad realice la entrega de las dotaciones.

**Entrega de las dotaciones mensuales del SMDIF a los beneficiarios.**

El SMDIF entregará por escrito, en tiempo y forma, a la Subdirección de Alimentación y Desarrollo del SEDIF, el “**Informe de Avance de Entrega de Apoyos**”, en los formatos que se anexan a las presentes ROP, mediante el cual, se respalde la entrega mensual del apoyo alimentario a todos y cada uno de los beneficiarios. Mismo que deberá mostrar la firma y fecha de recibido por parte del beneficiario, o en su caso, padre, madre o tutor del menor, así como especificar el mes y programa al que corresponde dicha entrega. Debiéndose contar con la comprobación mensual de las entregas correspondientes a todo el año.

Los SMDIF elaborarán el “Informe de Avance de Entrega de Apoyos”, que deberá aplicarse en los procesos de distribución de los insumos y que permitirá contar con un mayor control de los recursos asignados.

El informe se conforma de los siguientes formatos:

- **Formato Oficial Entrega de Apoyos:** formato para comprobación de entrega a beneficiarios finales (firmas) de cada uno de los apoyos otorgados, que deberá aplicarse como respaldo documental del apoyo otorgado a los beneficiarios.
- **Informe Mensual de Entrega de Apoyos:** consiste en un formato Excel que deberá requisitarse mensualmente con la información de apoyos otorgados en el Municipio, especificando localidad y número de beneficios otorgados.

Para llevar a cabo la revisión a los procesos de distribución, los SMDIF deberán hacer entrega de una copia de los formatos firmados por los beneficiarios (firmas), así como el Informe Mensual en formato Excel y firmado en formato PDF, a la Subdirección de Alimentación y Desarrollo Comunitario de este SEDIF, a través de los enlaces municipales de la misma área, con fecha límite el día 10 del mes posterior al mes reportado.

El SEDIF estará verificando que las firmas plasmadas en los formatos correspondan al padrón capturado, así mismo, se estará confirmando que la cantidad de firmas corresponda al total de apoyos mensuales del programa asignados al municipio.

### 13.3 Control y auditoría









El SNDIF, el SEDIF y los SMDIF tienen la obligación de proporcionar a Instancias Fiscalizadoras la información necesaria para realizar, en el momento en que lo juzguen pertinente, las auditorías, revisiones o visitas de inspección de acuerdo a los programas anuales de auditorías o en el caso que juzgue pertinente; así como dar atención a las recomendaciones realizadas por dichas instancias.

Los recursos federales, no pierden su carácter federal a pesar de ser transferidos a las Entidades Federativas. Es por ello que son auditados y revisados por la Secretaría de la Función Pública, a través de la Dirección General de Operación Regional y Contraloría Social, o en su caso, por la Unidad de Auditoría Gubernamental de los Órganos Internos de Control en las dependencias y entidades de la Administración Pública Federal y/o auditores/as independientes contratados para tal efecto, en coordinación con los Órganos Estatales de Control, la Secretaría de Hacienda y Crédito Público (SHCP), la Auditoría Superior de la Federación (ASF), y demás instancias que en el ámbito de sus respectivas atribuciones resulten competentes.

El seguimiento a las evaluaciones lo realizarán en conjunto la Dirección General, la Coordinación Administrativa, la Subdirección de Alimentación y Desarrollo Comunitario y la Subdirección de Planeación y Evaluación, atendiendo las recomendaciones que realicen la Secretaría de la Función Pública y otros entes fiscalizadores.

## 13.4 Indicadores de Resultados

## Matriz de Indicadores

  				
Coordinación Estatal de Planeación				
Dirección de Planeación				
Dependencia: Sistema Estatal para el Desarrollo Integral de la Familia				
Reporte: Matriz de Indicadores				
Programa Presupuestario 2024				
Matriz de Indicadores para Resultados (MIR) -- Programa Presupuestario 2024				
Datos del programa presupuestario				
Nombre:	PPs:	Dependencia:	Nombre del titular:	
Programa integral de atención social, alimentación y desarrollo comunitario	170	Sistema Estatal para el Desarrollo Integral de la Familia	L.E. VÍCTOR HUMBERTO DE LA TORRE DELGADO	
Alineación				
Plan Nacional de Desarrollo 2019 - 2024	Plan Estatal de Desarrollo 2022-2027			Tipo de Programa
Eje: 2 - Política Social	Principio Rector: 2 - Bienestar para Todos			Estratégico Ordinario
	Política Pública: 9 - Atención a Grupos Vulnerables			
	Estrategia: 5 - Fortalecer la atención a personas en condiciones de vulnerabilidad, bajo la norma de no dejar a nadie afuera, no dejar a nadie atrás.			
PROGRAMAS SECTORIALES				
Sector	Objetivo		Estrategia	
4.-Desarrollo Social	Fortalecer la atención a personas en condiciones de vulnerabilidad, bajo la norma de no dejar a nadie afuera, no dejar a nadie atrás		Contribuir a mejorar la calidad de vida de las familias zacatecas que han sufrido la pérdida de un familiar	
CLASIFICACIÓN FUNCIONAL				
Finalidad	Función	Subfunción		CLASIFICACIÓN PROGRAMÁTICA
2 - Desarrollo Social	2.6 - Protección Social	2.6.9 - Otros de Seguridad Social y Asistencia Social		5 - Sujetos a Reglas de Operación
RESULTADOS				
Nivel	Objetivos	Indicadores		Medios de verificación
		Denominación - Método de cálculo - TipoDimensión-Frecuencia -		
Fin	Contribuir a reducir la pobreza a grupos prioritarios mediante la superación de la carencia alimentaria en la población vulnerable del estado de Zacatecas.	<b>Nombre:</b> Porcentaje de población que superó la carencia alimentaria en el Estado <b>Definición:</b> Mide el porcentaje de grupos prioritarios que superó la carencia por acceso a la alimentación nutritiva y de calidad en el Estado de Zacatecas con respecto a la población en situación de pobreza <b>Método:</b> ( Grupos prioritarios que superó la carencia por acceso a la alimentación nutritiva y de calidad en el Estado de Zacatecas / total de población en situación de pobreza ) * 100 <b>Tipo:</b> Impacto <b>Dimensión:</b> Eficacia <b>Frecuencia:</b> Anual <b>Sentido:</b> Constante <b>Unidad de Medida:</b> Porcentaje <b>Meta Anual:</b> 100 <b>Línea Base:</b> 100		<b>Sitio web:</b> <a href="https://www.coneval.org.mx/Medicion/Paginas/PobrezaInicio.asp">https://www.coneval.org.mx/Medicion/Paginas/PobrezaInicio.asp</a>
		<b>Nombre:</b> Porcentaje de población que superó la carencia alimentaria en el Estado <b>Definición:</b> Mide el porcentaje de población con carencia por acceso a la alimentación nutritiva y de calidad atendida con los programas del SEDIF en el Estado con respecto a la población programada de atender <b>Método:</b> ( Población con carencia por acceso a la alimentación nutritiva y de calidad atendida con los programas del SEDIF en el Estado de Zacatecas / total de población programada de atender ) * 100 <b>Tipo:</b> Resultados <b>Dimensión:</b> Eficiencia <b>Frecuencia:</b> Anual <b>Sentido:</b> Constante <b>Unidad de Medida:</b> Porcentaje <b>Meta Anual:</b> 100 <b>Línea Base:</b> 100		
Propósito	Grupos prioritarios del Estado de Zacatecas superan la carencia alimentaria.			<b>Sitio web:</b> <a href="https://www.coneval.org.mx/Medicion/Paginas/PobrezaInicio.asp">https://www.coneval.org.mx/Medicion/Paginas/PobrezaInicio.asp</a>
				El Gobierno Federal continua implementado la estrategia integral de alimentación.      Los municipios contribuyen en la distribución oportuna de los apoyos alimentarios.

<p><b>Componente Responsables:</b> SDIF Subdirección de Alimentación y Desarrollo Comunitario</p>	<p>C1 Desayunos escolares a niñas, niños y adolescentes modalidad frío y caliente entregados</p>	<p><b>Nombre:</b> Porcentaje de desayunos escolares entregados  <b>Definición:</b> Mide el porcentaje de desayunos escolares a niñas, niñas y adolescentes modalidad frío y caliente entregados con respecto a los programados  <b>Método:</b> ( Desayunos escolares a niñas, niñas y adolescentes modalidad frío y caliente entregados / Total de desayunos programados ) * 100  <b>Tipo:</b> Producto  <b>Dimensión:</b> Eficacia  <b>Frecuencia:</b> Trimestral  <b>Sentido:</b> Constante  <b>Unidad de Medida:</b> Porcentaje  <b>Meta Anual:</b> 100  <b>Línea Base:</b> 100</p>	<p><b>Documento:</b> Nombre del documento: Padrón de beneficiarios. <b>Área que genera la información:</b> Subdirección de Alimentación y Desarrollo Comunitario. <b>Frecuencia con la que se genera la información:</b> Trimestral</p>	<p>Que los beneficiarios cumplan con los requisitos para el apoyo</p>
<p>Actividad</p>	<p>C1 A1 Integración del padrón de beneficiarios modalidad frío</p>	<p><b>Nombre:</b> Padrón de beneficiarios  <b>Definición:</b> Mide el porcentaje de población que acudió a registrarse al programa desayunos modalidad fríos realizados con respecto a los programados  <b>Método:</b> ( Población que acudió a registrarse al programa desayunos modalidad fríos realizados / Total de beneficiarios programados ) * 100  <b>Tipo:</b> Proceso  <b>Dimensión:</b> Eficacia  <b>Frecuencia:</b> Trimestral  <b>Sentido:</b> Constante  <b>Unidad de Medida:</b> Porcentaje  <b>Meta Anual:</b> 100  <b>Línea Base:</b> 100</p>	<p><b>Documento:</b> Nombre del documento: Padrón de beneficiarios. <b>Área que genera la información:</b> Subdirección de Alimentación y Desarrollo Comunitario. <b>Frecuencia con la que se genera la información:</b> Trimestral</p>	<p>Que la población acuda a registrarse</p>
<p>Actividad</p>	<p>C1 A2 Distribución y entrega de desayunos a niñas, niños y adolescentes modalidad frío</p>	<p><b>Nombre:</b> Porcentaje de desayunos modalidad Fríos entregados  <b>Definición:</b> Mide el porcentaje de población beneficiada con el programa desayunos modalidad fríos realizados con respecto a los programados  <b>Método:</b> ( Población beneficiada con el programa desayunos modalidad fríos realizados / Total de desayunos programados ) * 100  <b>Tipo:</b> Proceso  <b>Dimensión:</b> Eficacia  <b>Frecuencia:</b> Trimestral  <b>Sentido:</b> Constante  <b>Unidad de Medida:</b> Porcentaje  <b>Meta Anual:</b> 100  <b>Línea Base:</b> 100</p>	<p><b>Documento:</b> Nombre del documento: Reporte de avance programatico. <b>Área que genera la información:</b> Subdirección de Alimentación y Desarrollo Comunitario. <b>Frecuencia con la que se genera la información:</b> Trimestral</p>	<p>Que el apoyo se distribuya y se entregue en tiempo y forma</p>
<p>Actividad</p>	<p>C1 A3 Integración del padrón de beneficiarios modalidad caliente</p>	<p><b>Nombre:</b> Porcentaje de padrón de beneficiarios  <b>Definición:</b> Mide el porcentaje de población que acudió a registrarse al programa desayunos modalidad calientes realizados con respecto a los programados  <b>Método:</b> ( Población que acudió a registrarse al programa desayunos modalidad caliente realizados / Total de beneficiarios programados ) * 100  <b>Tipo:</b> Proceso  <b>Dimensión:</b> Eficacia  <b>Frecuencia:</b> Trimestral  <b>Sentido:</b> Constante  <b>Unidad de Medida:</b> Porcentaje  <b>Meta Anual:</b> 100  <b>Línea Base:</b> 100</p>	<p><b>Documento:</b> Nombre del documento: Padrón de beneficiarios. <b>Área que genera la información:</b> Subdirección de Alimentación y Desarrollo Comunitario. <b>Frecuencia con la que se genera la información:</b> Trimestral</p>	<p>Que la población acuda a registrarse</p>
<p>Actividad</p>	<p>C1 A4 Distribución y entrega de canastas para la preparación de alimentos modalidad caliente</p>	<p><b>Nombre:</b> Porcentaje de desayunos modalidad calientes  <b>Definición:</b> Mide el porcentaje de población beneficiada con el programa desayunos modalidad caliente realizados con respecto a los programados  <b>Método:</b> ( Población beneficiada con el programa desayunos modalidad caliente realizados / Total de desayunos programados ) * 100  <b>Tipo:</b> Proceso  <b>Dimensión:</b> Eficacia  <b>Frecuencia:</b> Trimestral  <b>Sentido:</b> Constante  <b>Unidad de Medida:</b> Porcentaje  <b>Meta Anual:</b> 100  <b>Línea Base:</b> 100</p>	<p><b>Documento:</b> Nombre del documento: Reporte de avance programatico. <b>Área que genera la información:</b> Subdirección de Alimentación y Desarrollo Comunitario. <b>Frecuencia con la que se genera la información:</b> Trimestral</p>	<p>Que el apoyo se distribuya y se entregue en tiempo y forma</p>

607e6a60cf8a96dbdc75f9a5d1bca1883b39c7f2e47385ccb5a6b5c0ce1fd69

<b>Componente</b> <b>Responsables:</b> SDIF Subdirección de Alimentación y Desarrollo Comunitario	C2 Paquetes alimentarios del programa 1,000 días a mujeres embarazadas, en periodo de lactancia y/o menores de 2 años entregados	<b>Nombre:</b> Porcentaje de programa 1,000 días de vida <b>Definición:</b> Mide el porcentaje de paquetes alimentarios del programa 1,000 días de vida entregados con respecto a los programados <b>Método:</b> ( Paquetes alimentarios del programa 1,000 días de vida entregados / Total de paquetes programados ) * 100 <b>Tipo:</b> Producto <b>Dimensión:</b> Eficacia <b>Frecuencia:</b> Trimestral <b>Sentido:</b> Constante <b>Unidad de Medida:</b> Porcentaje <b>Meta Anual:</b> 100 <b>Línea Base:</b> 100	<b>Documento:</b> Nombre del documento: Reporte de avance programático. <b>Área que genera la información:</b> Subdirección de Alimentación y Desarrollo Comunitario. <b>Frecuencia con la que se genera la información:</b> Trimestral	Que los beneficiarios cumplan con los requisitos para el apoyo
Actividad	C2 A1 Integración del padrón de beneficiarios programa 1,000 días	<b>Nombre:</b> Porcentaje de padrón de beneficiarios <b>Definición:</b> Mide el porcentaje de población que acudió a registrarse al programa 1,000 mil días realizados con respecto a los programados <b>Método:</b> ( Población que acudió a registrarse al programa 1,000 mil días realizados / Total población programadas ) * 100 <b>Tipo:</b> Proceso <b>Dimensión:</b> Eficacia <b>Frecuencia:</b> Trimestral <b>Sentido:</b> Constante <b>Unidad de Medida:</b> Porcentaje <b>Meta Anual:</b> 100 <b>Línea Base:</b> 100	<b>Documento:</b> Nombre del documento: Padrón de beneficiarios. <b>Área que genera la información:</b> Subdirección de Alimentación y Desarrollo Comunitario. <b>Frecuencia con la que se genera la información:</b> Trimestral	Que la población acuda a registrarse
Actividad	C2 A2 Distribución y entrega de paquetes alimentarios del programa 1,000 días	<b>Nombre:</b> Porcentaje de paquetes alimentarios 1000 días entregados <b>Definición:</b> Mide el porcentaje de paquetes alimentarios del programa 1,000 días de vida entregados con respecto a los programados <b>Método:</b> ( Paquetes alimentarios del programa 1,000 días de vida entregados / Total de paquetes programados ) * 100 <b>Tipo:</b> Proceso <b>Dimensión:</b> Eficacia <b>Frecuencia:</b> Trimestral <b>Sentido:</b> Constante <b>Unidad de Medida:</b> Porcentaje <b>Meta Anual:</b> 100 <b>Línea Base:</b> 100	<b>Documento:</b> Nombre del documento: Reporte de avance programático. <b>Área que genera la información:</b> Subdirección de Alimentación y Desarrollo Comunitario. <b>Frecuencia con la que se genera la información:</b> Trimestral	Que la población acuda a recibir su apoyo
<b>Componente</b> <b>Responsables:</b> SDIF Subdirección de Alimentación y Desarrollo Comunitario	C3 Apoyos alimentarios del programa de atención alimentaria a grupos prioritarios (tipo A y B) entregados	<b>Nombre:</b> Porcentaje de apoyos alimentarios del programa atención alimentaria tipo A y B entregados <b>Definición:</b> Mide el porcentaje de apoyos alimentarios del programa atención alimentaria tipo A y B entregados con respecto a los programados <b>Método:</b> ( Apoyos alimentarios del programa atención alimentaria tipo A y B entregados / Total de apoyos programados ) * 100 <b>Tipo:</b> Producto <b>Dimensión:</b> Eficacia <b>Frecuencia:</b> Trimestral <b>Sentido:</b> Constante <b>Unidad de Medida:</b> Porcentaje <b>Meta Anual:</b> 100 <b>Línea Base:</b> 100	<b>Documento:</b> Nombre del documento: Reporte de avance programático. <b>Área que genera la información:</b> Subdirección de Alimentación y Desarrollo Comunitario. <b>Frecuencia con la que se genera la información:</b> Trimestral	Que el apoyo se distribuya y se entregue en tiempo y forma
Actividad	C3 A1 Integración del padrón de beneficiarios del programa de atención alimentaria tipo A	<b>Nombre:</b> Porcentaje de población que acudió a registrarse al programa atención alimentaria tipo A <b>Definición:</b> Mide el porcentaje de población que acudió a registrarse al programa atención alimentaria tipo A realizados con respecto a los programados <b>Método:</b> ( Población que acudió a registrarse al programa atención alimentaria tipo A realizados / Total de población programada ) * 100 <b>Tipo:</b> Proceso <b>Dimensión:</b> Eficacia <b>Frecuencia:</b> Trimestral <b>Sentido:</b> Constante <b>Unidad de Medida:</b> Porcentaje <b>Meta Anual:</b> 100 <b>Línea Base:</b> 100	<b>Documento:</b> Nombre del documento: Padrón de beneficiarios. <b>Área que genera la información:</b> Subdirección de Alimentación y Desarrollo Comunitario. <b>Frecuencia con la que se genera la información:</b> Trimestral	Que la población acuda a registrarse
Actividad	C3 A2 Distribución y entrega de apoyos alimentarios tipo A	<b>Nombre:</b> Porcentaje de apoyos alimentarios del programa atención alimentaria tipo A entregados <b>Definición:</b> Mide el porcentaje de apoyos alimentarios del programa atención alimentaria tipo A entregados con respecto a los programados <b>Método:</b> ( Apoyos alimentarios del programa atención alimentaria tipo A entregados / Total de apoyos programados ) * 100 <b>Tipo:</b> Proceso <b>Dimensión:</b> Eficacia <b>Frecuencia:</b> Trimestral <b>Sentido:</b> Constante <b>Unidad de Medida:</b> Porcentaje <b>Meta Anual:</b> 100 <b>Línea Base:</b> 100	<b>Documento:</b> Nombre del documento: Reporte de avance programático. <b>Área que genera la información:</b> Subdirección de Alimentación y Desarrollo Comunitario. <b>Frecuencia con la que se genera la información:</b> Trimestral	Que la población acuda a recibir su apoyo



Actividad	C3 A3 Integración del padrón de beneficiarios del programa de atención alimentaria tipo B	<p><b>Nombre:</b> Porcentaje de población que acudió a registrarse al programa atención alimentaria tipo B</p> <p><b>Definición:</b> Mide el porcentaje de población que acudió a registrarse al programa atención alimentaria tipo B realizados con respecto a los programados</p> <p><b>Método:</b> ( Población que acudió a registrarse al programa atención alimentaria tipo B realizados / Total de población programada ) * 100</p> <p><b>Tipo:</b> Proceso</p> <p><b>Dimensión:</b> Eficacia</p> <p><b>Frecuencia:</b> Trimestral</p> <p><b>Sentido:</b> Constante</p> <p><b>Unidad de Medida:</b> Porcentaje</p> <p><b>Meta Anual:</b> 100</p> <p><b>Línea Base:</b> 100</p>	<p><b>Documento:</b> Nombre del documento: Padrón de beneficiarios. <b>Área que genera la información:</b> Subdirección de Alimentación y Desarrollo Comunitario. <b>Frecuencia con la que se genera la información:</b> Trimestral</p>	Que la población acuda a registrarse
Actividad	C3 A4 Distribución y entrega de apoyos alimentarios tipo B	<p><b>Nombre:</b> Porcentaje de apoyos alimentarios del programa atención alimentaria tipo B entregados</p> <p><b>Definición:</b> Mide el porcentaje de apoyos alimentarios del programa atención alimentaria tipo B entregados con respecto a los programados</p> <p><b>Método:</b> ( Apoyos alimentarios del programa atención alimentaria tipo B entregados / Total de apoyos programados ) * 100</p> <p><b>Tipo:</b> Proceso</p> <p><b>Dimensión:</b> Eficacia</p> <p><b>Frecuencia:</b> Trimestral</p> <p><b>Sentido:</b> Constante</p> <p><b>Unidad de Medida:</b> Porcentaje</p> <p><b>Meta Anual:</b> 100</p> <p><b>Línea Base:</b> 100</p>	<p><b>Documento:</b> Nombre del documento: Reporte de avance programatico. <b>Área que genera la información:</b> Subdirección de Alimentación y Desarrollo Comunitario. <b>Frecuencia con la que se genera la información:</b> Trimestral</p>	Que la población acuda a recibir su apoyo
<p><b>Componente Responsables:</b> SDIF Subdirección de Alimentación y Desarrollo Comunitario</p>	C4 Capacitaciones que permitan desarrollar conocimientos, habilidades y competencias en las personas, a fin de propiciar y fortalecer la organización y participación comunitaria para el bienestar colectivo	<p><b>Nombre:</b> Porcentaje de capacitaciones realizadas</p> <p><b>Definición:</b> Mide el porcentaje de capacitaciones realizadas con respecto a los programados</p> <p><b>Método:</b> ( Capacitaciones realizadas / Total de capacitaciones programadas ) * 100</p> <p><b>Tipo:</b> Producto</p> <p><b>Dimensión:</b> Eficacia</p> <p><b>Frecuencia:</b> Trimestral</p> <p><b>Sentido:</b> Constante</p> <p><b>Unidad de Medida:</b> Porcentaje</p> <p><b>Meta Anual:</b> 100</p> <p><b>Línea Base:</b> 100</p>	<p><b>Documento:</b> Nombre del documento: Reporte de avance programatico. <b>Área que genera la información:</b> Subdirección de Alimentación y Desarrollo Comunitario. <b>Frecuencia con la que se genera la información:</b> Trimestral</p>	Que las personas acudan a recibir sus capacitaciones
Actividad	C4 A1 Integración del padrón para impartir las capacitaciones del bienestar colectivo	<p><b>Nombre:</b> Porcentaje de población que acudió a registrarse al programa de capacitaciones</p> <p><b>Definición:</b> Mide el porcentaje de población que acudió a registrarse al programa de capacitaciones realizadas con respecto a la población programadas</p> <p><b>Método:</b> ( Población que acudio a registrarse al programa de capacitaciones realizadas / Total de población programadas ) * 100</p> <p><b>Tipo:</b> Proceso</p> <p><b>Dimensión:</b> Eficacia</p> <p><b>Frecuencia:</b> Trimestral</p> <p><b>Sentido:</b> Constante</p> <p><b>Unidad de Medida:</b> Porcentaje</p> <p><b>Meta Anual:</b> 100</p> <p><b>Línea Base:</b> 100</p>	<p><b>Documento:</b> Nombre del documento: Padrón de beneficiarios. <b>Área que genera la información:</b> Subdirección de Alimentación y Desarrollo Comunitario. <b>Frecuencia con la que se genera la información:</b> Trimestral</p>	Que la población acuda a registrarse
Actividad	C4 A2 Impartición de capacitaciones para el bienestar colectivo	<p><b>Nombre:</b> Porcentaje de capacitaciones del bienestar colectivo realizadas</p> <p><b>Definición:</b> Mide el porcentaje de capacitaciones del bienestar colectivo realizadas con respecto a las programados</p> <p><b>Método:</b> ( Capacitaciones del bienestar colectivo realizadas / Total de capacitaciones programados ) * 100</p> <p><b>Tipo:</b> Proceso</p> <p><b>Dimensión:</b> Eficacia</p> <p><b>Frecuencia:</b> Trimestral</p> <p><b>Sentido:</b> Constante</p> <p><b>Unidad de Medida:</b> Porcentaje</p> <p><b>Meta Anual:</b> 100</p> <p><b>Línea Base:</b> 100</p>	<p><b>Documento:</b> Nombre del documento: Reporte de avance programatico. <b>Área que genera la información:</b> Subdirección de Alimentación y Desarrollo Comunitario. <b>Frecuencia con la que se genera la información:</b> Trimestral</p>	que la población acuda a recibir sus capacitaciones

607e6ac0cf8a96dbdc75f9a5d1bca1883b39c7f2e47385ccb5a6b5c0ce1fd69

<b>Componente Responsables:</b> SDIF Subdirección de Alimentación y Desarrollo Comunitario	<b>C5</b> Proyectos comunitarios sociales y productivos, que a través del trabajo realizado al interior del grupo de desarrollo (GD), impacten de manera positiva en el resto de la localidad, a fin de fomentar la salud y el bienestar comunitario	<b>Nombre:</b> Porcentaje de proyectos comunitarios sociales y productivos realizados <b>Definición:</b> Mide el porcentaje de proyectos comunitarios sociales y productivos realizados con respecto a los programados <b>Método:</b> ( Proyectos comunitarios sociales y productivos realizados / Total de proyectos programados ) * 100 <b>Tipo:</b> Producto <b>Dimensión:</b> Eficacia <b>Frecuencia:</b> Trimestral <b>Sentido:</b> Constante <b>Unidad de Medida:</b> Porcentaje <b>Meta Anual:</b> 100 <b>Línea Base:</b> 100	<b>Documento:</b> Nombre del documento: Reporte de avance programático. <b>Área que genera la información:</b> Subdirección de Alimentación y Desarrollo Comunitario. <b>Frecuencia con la que se genera la información:</b> Trimestral	Que los proyectos sea del interés de la comunidad
Actividad	<b>C5 A1</b> Integración del padrón para la implementación de proyectos comunitarios sociales y productivos	<b>Nombre:</b> Porcentaje de población que acudió a registrarse al programa de proyectos comunitarios <b>Definición:</b> Mide el porcentaje de población que acudió a registrarse al programa de proyectos comunitarios realizados respecto a la población programadas <b>Método:</b> ( Población que acudio a registrarse al programa de proyectos comunitarios realizados / Total de población programadas ) * 100 <b>Tipo:</b> Proceso <b>Dimensión:</b> Eficacia <b>Frecuencia:</b> Trimestral <b>Sentido:</b> Constante <b>Unidad de Medida:</b> Porcentaje <b>Meta Anual:</b> 100 <b>Línea Base:</b> 100	<b>Documento:</b> Nombre del documento: Padrón de beneficiarios. <b>Área que genera la información:</b> Subdirección de Alimentación y Desarrollo Comunitario. <b>Frecuencia con la que se genera la información:</b> Trimestral	Que la población acuda a registrarse
Actividad	<b>C5 A2</b> Distribución y entrega de proyectos comunitarios sociales y productivos	<b>Nombre:</b> Porcentaje de proyectos comunitarios sociales y productivos realizados <b>Definición:</b> Mide el porcentaje de proyectos comunitarios sociales y productivos realizados con respecto a los programados <b>Método:</b> ( Proyectos comunitarios sociales y productivos realizados / Total de proyectos programados ) * 100 <b>Tipo:</b> Proceso <b>Dimensión:</b> Eficacia <b>Frecuencia:</b> Trimestral <b>Sentido:</b> Constante <b>Unidad de Medida:</b> Porcentaje <b>Meta Anual:</b> 100 <b>Línea Base:</b> 100	<b>Documento:</b> Nombre del documento: Reporte de avance programático. <b>Área que genera la información:</b> Subdirección de Alimentación y Desarrollo Comunitario. <b>Frecuencia con la que se genera la información:</b> Trimestral	Que los proyectos sea del interés de la comunidad
<b>Componente Responsables:</b> SDIF Subdirección de Alimentación y Desarrollo Comunitario	<b>C6</b> Proyectos para el fortalecimiento de Casas de día	<b>Nombre:</b> Porcentaje de Casas de día realizadas <b>Definición:</b> Mide el porcentaje de Casas de día realizadas con respecto a los programadas <b>Método:</b> ( Casas de día realizadas / Total de Casas de día programadas ) * 100 <b>Tipo:</b> Producto <b>Dimensión:</b> Eficacia <b>Frecuencia:</b> Trimestral <b>Sentido:</b> Constante <b>Unidad de Medida:</b> Porcentaje <b>Meta Anual:</b> 100 <b>Línea Base:</b> 100	<b>Documento:</b> Nombre del documento: Reporte de avance programático. <b>Área que genera la información:</b> Subdirección de Alimentación y Desarrollo Comunitario. <b>Frecuencia con la que se genera la información:</b> Trimestral	Que las Casas de día sea del interés de la comunidad
Actividad	<b>C6 A1</b> Integración del padrón de beneficiarios	<b>Nombre:</b> Porcentaje de población que acudió a registrarse a la Casas de día <b>Definición:</b> Mide el porcentaje de población que acudió a registrarse a la Casa de día realizados respecto a la población programadas <b>Método:</b> ( Población que acudio a registrarse a la Casa de día realizadas / Total de población programadas ) * 100 <b>Tipo:</b> Proceso <b>Dimensión:</b> Eficacia <b>Frecuencia:</b> Trimestral <b>Sentido:</b> Constante <b>Unidad de Medida:</b> Porcentaje <b>Meta Anual:</b> 100 <b>Línea Base:</b> 100	<b>Documento:</b> Nombre del documento: Padrón de beneficiarios. <b>Área que genera la información:</b> Subdirección de Alimentación y Desarrollo Comunitario. <b>Frecuencia con la que se genera la información:</b> Trimestral	Que la población acuda a registrarse

Actividad	C6 A2 Entrega de proyectos de Casas de día	<b>Nombre:</b> Porcentaje de proyectos realizados <b>Definición:</b> Mide el porcentaje de proyectos realizados con respecto a los programados <b>Método:</b> ( Proyectos en Casas de día realizados / Total de proyectos programados ) * 100 <b>Tipo:</b> Proceso <b>Dimensión:</b> Eficacia <b>Frecuencia:</b> Trimestral <b>Sentido:</b> Constante <b>Unidad de Medida:</b> Porcentaje <b>Meta Anual:</b> 100 <b>Línea Base:</b> 100	<b>Documento:</b> Nombre del documento: Reporte de avance programatico. <b>Área que genera la información:</b> Subdirección de Alimentación y Desarrollo Comunitario. <b>Frecuencia con la que se genera la información:</b> Trimestral	Que los proyectos sea del interés de la comunidad
<b>Componente Responsables:</b> SDF Subdirección de Alimentación y Desarrollo Comunitario	C7 Proyectos para el fortalecimiento de Centros de Desarrollo Comunitario PILARES	<b>Nombre:</b> Porcentaje de Centros de desarrollo comunitarios DIF PILARES realizados <b>Definición:</b> Mide el porcentaje de Centros de desarrollo DIF PILARES realizados con respecto a los programados <b>Método:</b> ( Centros de desarrollo comunitarios DIF PILARES realizados / Total de Centros comunitarios programados ) * 100 <b>Tipo:</b> Producto <b>Dimensión:</b> Eficacia <b>Frecuencia:</b> Trimestral <b>Sentido:</b> Constante <b>Unidad de Medida:</b> Porcentaje <b>Meta Anual:</b> 100 <b>Línea Base:</b> 100	<b>Documento:</b> Nombre del documento: Reporte de avance programatico. <b>Área que genera la información:</b> Subdirección de Alimentación y Desarrollo Comunitario. <b>Frecuencia con la que se genera la información:</b> Trimestral	Que los Centros sea del interés de la comunidad
Actividad	C7 A1 Integración del padrón de beneficiarios	<b>Nombre:</b> Porcentaje de población que acudió a registrarse al programa de proyectos comunitarios sociales y productivos <b>Definición:</b> Mide el porcentaje de población que acudió a registrarse al programa de proyectos comunitarios realizados respecto a la población programadas <b>Método:</b> ( Población que acudió a registrarse al programa de proyectos comunitarios realizados / Total de población programadas ) * 100 <b>Tipo:</b> Proceso <b>Dimensión:</b> Eficacia <b>Frecuencia:</b> Trimestral <b>Sentido:</b> Constante <b>Unidad de Medida:</b> Porcentaje <b>Meta Anual:</b> 100 <b>Línea Base:</b> 100	<b>Documento:</b> Nombre del documento: Padrón de beneficiarios. <b>Área que genera la información:</b> Subdirección de Alimentación y Desarrollo Comunitario. <b>Frecuencia con la que se genera la información:</b> Trimestral	Que la población acuda a registrarse
Actividad	C7 A2 Distribución y entrega de proyectos de desarrollo comunitario PILARES	<b>Nombre:</b> Porcentaje de proyectos comunitarios sociales y productivos realizados <b>Definición:</b> Mide el porcentaje de proyectos comunitarios sociales y productivos realizados con respecto a los programados <b>Método:</b> ( Proyectos comunitarios sociales y productivos realizados / Total de proyectos programados ) * 100 <b>Tipo:</b> Proceso <b>Dimensión:</b> Eficacia <b>Frecuencia:</b> Trimestral <b>Sentido:</b> Constante <b>Unidad de Medida:</b> Porcentaje <b>Meta Anual:</b> 100 <b>Línea Base:</b> 100	<b>Documento:</b> Nombre del documento: Reporte de avance programatico. <b>Área que genera la información:</b> Subdirección de Alimentación y Desarrollo Comunitario. <b>Frecuencia con la que se genera la información:</b> Trimestral	Que los proyectos sea del interés de la comunidad

## 14. Transparencia.

### 14.1 Difusión.

Conforme lo señala el Artículo 70 de la Ley General de Transparencia y Acceso a la Información Pública, el marco normativo y toda la información correspondiente a este Programa, se pondrá a disposición del público y se mantendrá actualizada, en los respectivos medios electrónicos.

De acuerdo con lo establecido en el artículo 9 de la Ley de Acceso a la Información Pública del Estado de Zacatecas, estas Reglas de Operación, se publicarán en la Periódico Oficial del Estado y estarán

disponibles en el portal de transparencia de la página electrónica del SEDIF <http://dif.zacatecas.gob.mx/>.

De igual manera y tal como lo establece la Ley Federal de Transparencia y Acceso a la Información Pública y la Ley General de Protección de Datos Personales en Posesión de Sujetos Obligados la información sobre montos, beneficiarios y avances físico-financieros estarán disponibles en el portal de la página electrónica del SEDIF <http://dif.zacatecas.gob.mx/>.

El SEDIF, en coordinación con los SMDIF, realizan la difusión y promoción del Programa en todas y una de las localidades de la Entidad, principalmente las comunidades de alta y muy alta marginación y/o en las localidades focalizadas en conjunto con otras Instancias por contar con población potencial para ser atendidas.

Así mismo se da a conocer en los insumos y en cualquier medio de difusión la leyenda establecida en el artículo 28 del Presupuesto de Egresos de la Federación para el 2024 "Este programa es público, ajeno a cualquier partido político. Queda prohibido el uso para fines distintos a los establecidos en el programa".

De igual manera y de acuerdo con los artículos 85 de la Ley Federal de Presupuesto y Responsabilidad Hacendaria y 48 de la Ley de Contabilidad Fiscal, se publicarán los informes sobre el ejercicio, destino y resultados de los recursos federales transferidos que se realizan por medio del Sistema de Recursos Federales Transferidos.

Aunado a lo anterior para contribuir a la transparencia de la información sobre el desempeño de los recursos públicos. Se publicarán a través de los siguientes medios:

- Órganos locales oficiales de difusión, y
- Página electrónica del SEDIF <http://dif.zacatecas.gob.mx/>.

## 14.2 Padrones de beneficiarios

El SMDIF, conformará el padrón de beneficiarios, el cual deberá oficializarse mediante la captura en el Sistema Integral de Información sobre Asistencia Social (SIAS) en los tiempos establecidos por el SEDIF y bajo su asesoría y supervisión. Posteriormente, los registros serán enviados a SMDIF conforme a los acuerdos en conjunto con la Dirección General del Registro Nacional de Población e Identidad para servicio de confrontas y/o servicios web de la Clave Única del Registro de Población (CURP), el padrón se realiza con base en las primeras 21 variables descritas en el Manual de Operación del SIIPP-G.

Con el propósito de desarrollar políticas públicas más eficaces, en el otorgamiento de apoyos proporcionados con recursos federales, así como para transparentar y rendir cuentas claras a la ciudadanía la Secretaría de la Función Pública (SFP) diseñó el Sistema Integral de Información de Padrones de Programas Gubernamentales (SIIPP-G), mismo que se dio a conocer mediante el Decreto por el que se crea el Sistema Integral de Información de Padrones de Programas Gubernamentales, publicado en el DOF el día 12 de enero de 2006.

Posteriormente, el SIIPP-G fue complementado con los criterios establecidos en el Manual de Operación del Sistema Integral de Información de Padrones de Programas Gubernamentales, publicado en el DOF el 13 de septiembre del 2018.

La Subdirección de Alimentación y Desarrollo Comunitario es el área responsable de la integración del padrón de beneficiarios del programa y la periodicidad con que se deberán de entregar el padrón para su integración al Padrón Único de Beneficiarios del Gobierno del Estado.

#### 14.3 Quejas, denuncias y solicitudes de información.

Los beneficiarios, los representantes de los SMDIF u otras organizaciones y la población en general pueden acudir en cualquier momento al SEDIF para presentar sus solicitudes de información, así como sus sugerencias, quejas o denuncias que contribuyan a una operación más eficiente y transparente en la entrega de apoyos alimentarios, a través de las siguientes vías:

- De lunes a viernes de 8:30 a 16:00 horas en las Oficinas Centrales del SEDIF, Avenida Paseo de la Encantada número 102, Colonia La Encantada, Zacatecas, Zacatecas. C.P. 98088. Teléfono 492 925 68 03.
- De lunes a viernes de 8:30 a 16:00 horas en las Oficinas de la Subdirección de Alimentación y Desarrollo Comunitario, Calle Rio Lerma número 100, Colonia Hidráulica, C.P. 98060. Teléfono 492 924 23 37 extensión 102.
- Para la presentación de quejas y denuncias derivadas de la operación del programa, los beneficiarios podrán acudir de manera externa a la Secretaría de la Función Pública quien dará el trámite correspondiente o bien hacer uso del Sistema de Atención Ciudadana:
  - a) Red Estatal de Buzones ubicados en cada Presidencia Municipal.
  - b) Sistema Electrónico de Atención Ciudadana: <http://contraloriasocial.zacatecas.gob.mx>
  - c) Correo electrónico: [contraloriasocial@zacatecas.gob.mx](mailto:contraloriasocial@zacatecas.gob.mx), y lada gratuita: 55 26 26 67.

Los programas del Sistema Estatal para el Desarrollo Integral de la Familia del Estado de Zacatecas estarán regidos por lo establecido en la Ley de Disciplina Financiera y Responsabilidad Hacendaria del Estado de Zacatecas y sus municipios, y el uso adecuado de los recursos que se entregan por parte del SEDIF es responsabilidad de quien los recibe, por tanto, deberán llevar la siguiente leyenda "Este programa es público, ajeno a cualquier partido político. Queda prohibido el uso para fines distintos a los establecidos en el programa".

#### 14.4 Comités de vigilancia ciudadana

Se deberá precisar los criterios para su prestación, teniendo como mínimo los delimitados por el apartado 9.1 de la presente estrategia).

La vigilancia ciudadana es el mecanismo de las/los beneficiarias/os considerados para que de manera organizada verifiquen el cumplimiento de las metas y la correcta aplicación de los recursos públicos asignados al programa de Alimentación Escolar.

- Integrarse con un mínimo de tres personas beneficiarias-usuarias del programa del que se trate.
- Se conformará a través de un acta constitutiva, en la cual los integrantes deberán aceptar formar ser parte de éste de manera voluntaria, gratuita y libre.
- Se incluirá nombre, datos de contacto de cada uno de los integrantes del comité, domicilio (localidad, código postal y entidad federativa), así como especificar la voluntad de cada uno de ellos para pertenecer a éste. Es importante acotar que para el caso del Programa de Alimentación Escolar, la conformación y funciones del CVC, se realizarán de conformidad con el inciso g), numeral 5.1 Comités, considerado en el Tomo 3 de esta Estrategia.
- Los integrantes del CVC deberán ser elegidos por mayoría de votos, este mecanismo deberá realizarse por las personas beneficiarias, bajo la coordinación del SMDIF y/o del SEDIF, según sea determinado por el programa que se opere. Se deberá dejar constancia de la elección, a través de una breve leyenda en la que se exprese dicho acto, lo anterior, dentro del acta constitutiva del Comité de Vigilancia Ciudadana.
- La vigencia del CVC se determinará por el programa que se opere, el cual deberá considerar como mínimo un ejercicio fiscal y para el caso del Programa de Alimentación Escolar, este deberá de ser acorde al calendario escolar vigente. Y será rotativo.
- El SEDIF llevará acabo capacitaciones o reuniones con los Comités, en los cuales se realizará una minuta.
- El comité deberá de renovarse y ser rotativo. El SEDIF o el SMDIF será el responsable de convocar el siguiente CVC.
- Dentro de la conformación se promoverá la inclusión de mujeres y hombres de manera equitativa

#### Operación del CVC

- El SEDIF elaborará un Programa Estatal de Vigilancia Ciudadana (PEVC), en el que se programarán las acciones de promoción, difusión, operación y seguimiento al comité de vigilancia ciudadana.
- De las minutas levantadas durante las capacitaciones o reuniones de los Comités, una de ellas estará en posesión del SEDIF (original) y la copia simple en resguardo del comité. El SEDIF anejará la lista de asistencia de los participantes.
- Cada comité será responsable de notificar las anomalías en la entrega de insumos y otras irregularidades de los programas mediante un escrito libre en el que se describa de forma concreta la acción identificada de los programa.

El SEDIF:

- Deberá recibir y reportar las quejas y denuncias al SNDIF, mediante el informe (concentrado de información) semestral de quejas y denuncias de acuerdo con el calendario anual de la DGADC.
- Deberá elaborar un informe semestral de seguimiento del Programa Estatal de Vigilancia Ciudadana, el cual registrará los resultados de las actividades llevadas a cabo, así como, vigilar que se cumpla con los periodos de ejecución de los programas de conformidad con lo programado.
- Deberá elaborar y distribuir al menos un material impreso (dípticos, trípticos, carteles, volantes, periódico mural, entre otros), a los beneficiarios de los Estrategia Integral de Asistencia Social, Alimentación y Desarrollo Comunitario 2024 25 Dirección General de Alimentación y Desarrollo Comunitario programas de esta Estrategia, con información sobre el programa que se opere, así como las acciones en materia de transparencia en el uso de los recursos, tomando en cuenta las particularidades sociales y étnicas de las localidades donde operan, poniendo especial atención al respeto a la diversidad cultural, la idoneidad del medio de comunicación, la lengua materna y lenguaje inclusivo. El Sistema Estatal debe enviar de manera preliminar el material para su validación al SNDIF, de acuerdo con lo establecido en el Calendario Anual.
- Los documentos de difusión deberán especificar la ruta para atender y canalizar las irregularidades, quejas y denuncias manifestadas por los CVC, así como incluir la imagen gráfica del SNDIF.

## 15. Transitorios y Rúbrica del Funcionario Facultado

### Transitorios

UNO.- Las presentes reglas de operación se emiten conforme a la estructura establecida en el Anexo T2.A Modelo de reglas de operación de los Lineamientos de la Estrategia Integral de Asistencia Social Alimentaria y Desarrollo Comunitario 2024, toda vez que deben encontrarse alineadas, en primer lugar, a las leyes emitidas por la Federación.

DOS. - Se emiten las presentes Reglas de Operación para el ejercicio 2024 del Programa de Alimentación Escolar del estado de Zacatecas con vigencia a partir del día siguiente de su publicación y hasta el 31 de diciembre del 2024.

TRES.- Para efectos del Proceso Operativo Estatal se añade el siguiente planteamiento del proceso administrativo para la convocatoria, recepción de solicitudes, selección de beneficiarios y la solicitud para la ejecución del recurso.

Zacatecas, Zac., a los (23) veintitrés del mes de febrero del año dos mil veinticuatro (2024).

---

**L.E. Víctor Humberto de la Torre Delgado**  
**Director General del Sistema Estatal para el**  
**Desarrollo Integral de la Familia de Zacatecas**

## **16. CONVOCATORIA Y ANEXOS**

### **16.1 Convocatoria**

El SMDIF Realiza la difusión sobre objetivos y operación del Programa, destacando la importancia de la focalización para el aprovechamiento de los recursos.

Lleva a cabo un diagnóstico de las solicitudes para detectar a la población que por su situación de vulnerabilidad son sujetos de apoyo.

#### **Recepción de solicitudes**

El SEDIF evalúa e incorpora el padrón de beneficiarios, integrando a los solicitantes que cumplan con los requisitos de las presentes reglas de operación y recaba la documentación requerida para integrar el padrón de beneficiarios.

#### **Selección de Beneficiarios**

El SEDIF realiza la captura del padrón en el Sistema Integral de Información sobre Asistencia Social (SIAS).

#### **Solicitud del Oficio de Ejecución**

El SMDIF, a través de la Dirección General de Alimentación y Desarrollo Comunitario, emite el oficio de notificación a través del cual se informa el presupuesto asignado para la operación de los programas y acciones de asistencia social. El SEDIF, integra y presenta ante la Coordinación Estatal de Planeación del Gobierno del Estado de Zacatecas, el expediente técnico para la emisión del oficio de ejecución.

Una vez revisado y aprobado el proyecto, la Coordinación Estatal de Planeación del Gobierno del Estado de Zacatecas emite el/los Oficio(s) de Ejecución con lo cual se brinda la autorización para la aplicación del recurso. Posteriormente El SEDIF inicia el procedimiento de licitación.



16.2 Anexos

Árbol del problema



Fuente: Elaboración propia

### Árbol de Objetivos



Fuente: Elaboración propia

**Información básica**

**Información general**

<p><b>Nombre comercial del programa</b></p>	<p>[PROGRAMA DE ALIMENTACIÓN ESCOLAR]</p>	
<p><b>Nombre del Programa Presupuestario</b></p>	<p>[170. Programa de asistencia social, alimentación y desarrollo comunitario]</p>	
<p><b>Modalidades de apoyo</b></p>	<p>( ) ( ) ( )</p>	<p>Apoyos económicos</p> <p><b>a.</b> Monetario</p> <p><b>b.</b> Becas</p> <p><b>c.</b> Convenios</p>
	<p>( x ) ( x ) ( )</p>	<p>Apoyos en especie</p> <p><b>a.</b> Bienes</p> <p><b>b.</b> Servicios</p> <p><b>c.</b> Infraestructura</p>
<p><b>Transversalidad</b></p>	<p>( X ) ( X ) ( X ) ( X ) ( X )</p>	<p>Alineación a Transversalidades</p> <p><b>a.</b> Igualdad Sustantiva</p> <p><b>b.</b> Derechos Humanos</p> <p><b>c.</b> Objetivos de Desarrollo Sostenible</p> <p><b>d.</b> Niñas, Niños y Adolescentes</p> <p><b>e.</b> Prevención Social del Delito</p>

607e6a60cfd8a96dbdc75f9a5d1bca1883b39c7f2e47385ccb5a6b5c0ce1fd69

<b>Derecho social y humano</b>	[10 - Implementar acciones para la protección, respeto, promoción y garantía de los derechos humanos de todas las personas que transitan temporalmente por el territorio zacatecano]
--------------------------------	--

### Alineación al Plan Estatal de Desarrollo

<b>Plan Nacional de Desarrollo 2019-2024</b>	[Eje: 2 - Política Social <b>Objetivo:</b> 2.3 - Promover y garantizar el derecho a la alimentación nutritiva, suficiente y de calidad. <b>Estrategia:</b> 2.3.3 - Fortalecer el marco normativo aplicable a todos los actores que intervienen en la formación de hábitos alimenticios saludables, con especial énfasis en niñas, niños, adolescentes y jóvenes]
<b>Plan Estatal de Desarrollo del Estado de Zacatecas 2022-2027</b>	[2.-Bienestar para Todos] [9.-Atención a Grupos Vulnerables] [5 - Fortalecer la atención a personas en condiciones de vulnerabilidad, bajo la norma de no dejar a nadie afuera, no dejar a nadie atrás. ]
<b>Programa General Prospectivo 2030</b>	[Estrategia] 4.2.1 Objetivo Procurar y lograr una sociedad con bienestar a través del fortalecimiento del sentido de comunidad y la construcción de mecanismos de inclusión social, sobre los que se levante un escenario de igualdad de derechos a partir de la atención de rubros como el desarrollo social y el combate a la pobreza; la salud y la alimentación; las culturas del deporte; los desafíos relativos a la concentración y dispersión poblacional; la migración; y la producción y distribución del ingreso en las comunidades [Componente Estratégico] 4.2.1.2 Lograr la cobertura universal en servicios sanitarios y en el acceso a los nutrientes básicos. [Prioridad de acción ] <ul style="list-style-type: none"> <li>• Favorecer la complementariedad de programas federales y estatales con metas vinculadas a la mejora nutricional, a partir de eficientar la coordinación entre los distintos órdenes de gobierno.</li> <li>• Favorecer la producción de alimentos en comunidades y ejidos del estado para el autoconsumo en las mismas.</li> </ul>

<p><b>Programa Sectorial</b></p>	<p>[OBJETIVO 48. Ampliar la cobertura de programas sociales federales para la atención a grupos vulnerables.]</p> <p>[48.1 Otorgar apoyos a la población vulnerable de Zacatecas con el fin de coadyuvar en la superación de la carencia alimentaria mediante el Programa "Hambre Cero".]</p> <p>48.1.4 Otorgar Paquetes alimentarios para mujeres embarazadas y mujeres en periodo de lactancia, así como niñas y niños de seis meses a dos años de edad en municipios, localidades o AGEB rurales, urbanas o indígenas de muy alto y alto grado de marginación.</p>
<p><b>Objetivo de Desarrollo Sostenible 2.1</b></p>	<p>[2 Hambre Cero]</p> 

**Información administrativa-organizacional**

<p><b>Dependencia responsable</b></p>	<p>[Sistema Estatal para el Desarrollo Integral de la Familia]</p>
<p><b>Dirección o unidad administrativa directa responsable</b></p>	<p>[Subdirección de Alimentación y Desarrollo Comunitario]</p>

607e6a60cfd8a96dbdc75f9a5d1bca1883b39c7f2e47385ccb5a6b5c0ce1fd69

**Información programática-presupuestal**

<b>Finalidad del Programa</b>	[2 - Desarrollo Social]	
<b>Función del Programa</b>	[2.6 - Protección Social]	
<b>Presupuesto autorizado</b>	[\$117,121,185]	
<b>Clave presupuestal</b>	\$117,121,185	
<b>Partida de gasto</b>	[4411-4113]	
<b>Clave del programa presupuestario</b>	PPEO-61S170	
<b>Gastos de operación</b>	[\$0.00]	



607e6a60cfd8a96dbdc75f9a5d1bca1883b39c7f2e47385ccb5a6b5c0ce1fd69





**SISTEMA ESTATAL PARA EL DESARROLLO INTEGRAL DE LA FAMILIA DE ZACATECAS**  
SUBDIRECCIÓN DE ALIMENTACIÓN Y DESARROLLO COMUNITARIO

**ESTUDIO SOCIOECONÓMICO**  
PROGRAMAS DE LA ESTRATEGIA INTEGRAL DE ASISTENCIA SOCIAL ALIMENTARIA

<b>CASA DONDE VIVE ES:</b> <input type="checkbox"/> PROPIA <input type="checkbox"/> A CRÉDITO <input type="checkbox"/> PRESTADA <input type="checkbox"/> HIPOTECADA <input type="checkbox"/> RENTADA <input type="checkbox"/> OTRO		<b>EL MATERIAL DE LAS PAREDES ES:</b> <input type="checkbox"/> ADOBE <input type="checkbox"/> ASBESTO <input type="checkbox"/> BLOCK <input type="checkbox"/> LADRILLO <input type="checkbox"/> LÁMINA <input type="checkbox"/> SIN ESPECIFICAR <input type="checkbox"/> PANEL W <input type="checkbox"/> MADERA		<b>EL MATERIAL DEL TECHO ES:</b> <input type="checkbox"/> LÁMINA <input type="checkbox"/> LADRILLO <input type="checkbox"/> LOZA <input type="checkbox"/> CEMENTO <input type="checkbox"/> MADERA <input type="checkbox"/> SIN ESPECIFICAR	
<b>EL MATERIAL DE EL PISO ES:</b> <input type="checkbox"/> CEMENTO <input type="checkbox"/> CERÁMICA VITROPISO <input type="checkbox"/> MADERA <input type="checkbox"/> MOSAICO <input type="checkbox"/> TIERRA <input type="checkbox"/> SIN ESPECIFICAR		<b>QUÉ SERVICIOS TIENE:</b> <input type="checkbox"/> AGUA <input type="checkbox"/> PAVIMENTO <input type="checkbox"/> LUZ <input type="checkbox"/> DRENAJE		<b>DISPOSICIÓN DE EXCRETAS:</b> <input type="checkbox"/> A RAS DEL SUELO <input type="checkbox"/> FOSA SÉPTICA <input type="checkbox"/> LETRINA <input type="checkbox"/> DRENAJE <input type="checkbox"/> SIN ESPECIFICAR	
<b>TIPO DE ABASTECIMIENTO DE AGUA:</b> <input type="checkbox"/> POTABLE COLECTIVA <input type="checkbox"/> OJO DE AGUA <input type="checkbox"/> POTABLE INTRADOMICILIARIA <input type="checkbox"/> NORIA ALJIBER <input type="checkbox"/> RIO <input type="checkbox"/> ACEQUIA <input type="checkbox"/> SIN ESPECIFICAR			<b>NÚMERO DE CUARTOS (SIN CONTAR SALA Y COCINA)</b> <input type="checkbox"/> 1 <input type="checkbox"/> 3 <input type="checkbox"/> 5 <input type="checkbox"/> 2 <input type="checkbox"/> 4 <input type="checkbox"/> MÁS		
<b>DOCUMENTACIÓN QUE PRESENTA:</b> <input type="checkbox"/> DICTAMEN MÉDICO <input type="checkbox"/> INE <input type="checkbox"/> CARTA SOLICITUD <input type="checkbox"/> CURP <input type="checkbox"/> OTROS <input type="checkbox"/> ACTA DE NACIMIENTO <input type="checkbox"/> COMPROBANTE DE DOMICILIO			<b>ALIMENTACIÓN ESCOLAR:</b> CLAVE DE LA ESCUELA DOMICILIO DE LA ESCUELA		
<b>FECHA Y LUGAR DE APLICACIÓN</b>					

Bajo protesta de decir verdad manifiesto que los datos que proporciono al SMDIF o SEDIF en este estudio socioeconómico son verídicos, en caso de probarse lo contrario, esta solicitud así como los otros trámites posteriores serán cancelados.

\_\_\_\_\_  
NOMBRE Y FIRMA DEL ENTREVISTADO

\_\_\_\_\_  
NOMBRE, CARGO, FIRMA Y SELLO RESPONSABLE DE SU APLICACIÓN

"Este programa es público, ajeno a cualquier partido político. Queda prohibido el uso para fines distintos a los establecidos en el programa".



FORMATO DE IDENTIDAD



\_\_\_\_\_ APELLIDO PATERNO

\_\_\_\_\_ APELLIDO MATERNO

\_\_\_\_\_ NOMBRE(S)

\_\_\_\_\_/\_\_\_\_\_/\_\_\_\_\_  
 mm/dd/año (Estado)  
 FECHA DE NACIMIENTO LUGAR DE NACIMIENTO

\_\_\_\_\_(calle) \_\_\_\_\_(colonia) \_\_\_\_\_C.P.  
 DIRECCIÓN

\_\_\_\_\_  
 LOCALIDAD MUNICIPIO

10 dígitos  
TELÉFONO

\_\_\_\_\_  
Firma y/o nombre

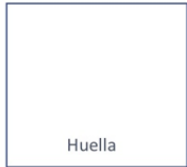

\_\_\_\_\_  
FIRMA SEDIF/SMDIF



607e6a60cfd8a96dbdc75f9a5d1bca1883b39c7f2e47385ccb5a6b5c0ce1fd69





**COMPROBANTE DE ENTREGA DE APOYOS**

FORM CEA

**EVIDENCIA FOTOGRÁFICA**

SMDIF: \_\_\_\_\_

PROGRAMA: \_\_\_\_\_

LOCALIDAD: \_\_\_\_\_

CENTRO ESCOLAR: \_\_\_\_\_

TIPO DE APOYO

DOTACIÓN CORRESPONDIENTE AL MES DE:

FOTOGRAFÍA

BENEFICIARIO: \_\_\_\_\_  
\_\_\_\_\_  
\_\_\_\_\_

FOTOGRAFÍA

BENEFICIARIO: \_\_\_\_\_  
\_\_\_\_\_  
\_\_\_\_\_

FOTOGRAFÍA

BENEFICIARIO: \_\_\_\_\_  
\_\_\_\_\_  
\_\_\_\_\_

"Este Programa es público, ajeno a cualquier partido político. Queda prohibido el uso para fines distintos a los establecidos en el Programa."

607e6a60cf8a96dbdc75f9a5d1bca1883b39c7f2e47385ccb5a6b5c0ce1fd69



SISTEMA ESTATAL PARA EL DESARROLLO INTEGRAL DE LA FAMILIA  
SUBDIRECCIÓN DE ALIMENTACIÓN Y DESARROLLO COMUNITARIO

**CÉDULA DE SUPERVISIÓN Y VERIFICACIÓN DE LA DISTRIBUCIÓN DE INSUMOS Y SU ALMACENAMIENTO**

MUNICIPIO:				FECHA:			
ÁREA SUPERVISADA:		ALMACEN SMDIF		ESPACIO ALIMENTARIO:			
PROMOTOR DE LA SAyDC QUE INSPECCIONA				ENCARGADO DEL ALMACEN DEL SMDIF			
NOMBRE:				NOMBRE:			
FIRMA:				FIRMA:			
INSTALACIONES EN GENERAL	SI	NO	N/A	CONDICIÓN IDENTIFICADA	ACCIÓN CORRECTIVA	RESPONSABLE	OBSERVACIONES
Orden y limpieza							
Accesos libres y seguros							
Conexiones eléctricas seguras							
Paredes, pisos, techos limpios y en buen estado							
Ventilanas y puertas con protección para evitar plagas							
Iluminación adecuada							
Tarimas y/o anaqueles limpios y en buen estado							
Señalética							
Extintores ubicados correctamente y en buenas condiciones (no caducados)							
Separación de basura (orgánica e inorgánica)							
MANEJO Y CONTROL DE INSUMOS							
Sistema PEPS (Primeras entradas-Primeras salidas)							
Identificación del tipo de apoyo (nombre)							
Rotación de insumos para su distribución							
Acomodo y entarimado correcto							
Respaldo documental de la entrega de apoyos							
PROGRAMA DE LIMPIEZA Y DESINFECCIÓN							
Limpieza del área externa							
Estación de basura cerca de almacén central							
Limpieza diaria (barrer, trapear, desinfectar)							
Programa plan de fumigación y certificado vigente							
Ausencia de insectos							
Detergentes y productos de limpieza separados de los alimentos							

*\*Este Programa es público, ajeno a cualquier partido político. Queda prohibido el uso para fines distintos a los establecidos en el Programa.\**

607e6a60cfd8a96dbdc75f9a5d1bca1883b39c7f2e47385ccb5a6b5c0ce1fd69



## SUPERVISION DE INSUMOS EN ALMACEN Y/O ESPACIO ALIMENTARIO

INVENTARIO	CANTIDAD ASIGNADA	FECHA DE RECEPCIÓN	CANTIDAD ENCONTRADA FÍSICAMENTE	MARCA COMERCIAL		IMAGEN INSTITUCIONAL		NO. LOTE	FECHA CADUCIDAD	INSUMO MUESTREADO (ALIMENTO)
				SI	NO	SI	NO			
RACIONES DESAYUNO FRID										
CANASTA										
PAQUETE ALIMENTARIO										
DESPENSA TIPO A										
DESPENSA TIPO B										

## OBSERVACIONES GENERALES

\_\_\_\_\_  
 AUTORIDAD DEL SEDIF  
 NOMBRE FIRMA Y CARGO

\_\_\_\_\_  
 SUBDIRECCIÓN DE ALIMENTACIÓN  
 Y DESARROLLO COMUNITARIO

\_\_\_\_\_  
 AUTORIDAD DEL SEDIF  
 NOMBRE, FIRMA Y CARGO

"Este Programa es público, ajeno a cualquier partido político. Queda prohibido el uso para fines distintos a los establecidos en el Programa."

2/2

AV. PASEO DE LA ENCANTADA 5102, COL. LA ENCANTADA  
 Zacatecas Zac. C.P. 98055 TEL. 492 925 6900



**GOBIERNO DE MÉXICO**

**SALUD**  
SECRETARÍA DE SALUD

**SNDIF**  
SECRETARÍA REGIONAL PARA EL DESARROLLO INTEGRAL DE LA FAMILIA



Zacatecas  
GOBIERNO DEL ESTADO  
2011-2017



**SEDIF**  
ZACATECAS

**SISTEMA ESTATAL PARA EL DESARROLLO INTEGRAL DE LA FAMILIA DE ZACATECAS**  
SUBDIRECCIÓN DE ALIMENTACIÓN Y DESARROLLO COMUNITARIO

**COMPROBANTE DE CAPACITACIÓN OEA**

**SMDIF:** \_\_\_\_\_ **FECHA:** \_\_\_\_\_

**COMUNIDAD:** \_\_\_\_\_

**CAPACITACIÓN DIRIGIDA AL PROGRAMA:**

ALIMENTACIÓN ESC. MOD. CALIENTE ( ) ALIMENTACIÓN ESC. MOD. FRÍO ( )  
 PROG.ATEN.ALIM.GPO.PRIO( ) PROM.ATEN. GPO.PRIO ( ) 1000 DÍAS ( ) PSBC ( )  
 UNIPRODES ( ) ASEGURAMIENTO CALIDAD ( ) MATERIAL DIDÁCTICO( )

**CAPACITACIÓN DIRIGIDA A:** BENEFICIARIOS \_\_\_\_\_ COMITÉS \_\_\_\_\_ OTROS (ESPECIFIQUE) \_\_\_\_\_

**TEMAS DE LA CAPACITACIÓN**

FECHA	TEMA	TIEMPO DE DURACIÓN (HORAS)	ASISTENTES	
			H	M

**PERSONAL QUE REALIZÓ LA CAPACITACIÓN**

NOMBRE	CARGO O FUNCIONES	FIRMA

**OBSERVACIONES:**

\_\_\_\_\_  
AUTORIDAD DEL SMDIF  
NOMBRE, FIRMA, CARGO Y SELLO

\_\_\_\_\_  
PERSONAL DEL SEDIF  
NOMBRE, FIRMA, CARGO Y SELLO

**VoBo / AUTORIZACIÓN**

\_\_\_\_\_  
SUBDIRECCIÓN DE ALIMENTACIÓN  
Y DESARROLLO COMUNITARIO

"Este programa es público, ajeno a cualquier partido político. Queda prohibido el uso para fines distintos a los establecidos en el programa".

607e6a60cf8a96dbdc75f9a5d1bca1883b39c7f2e47385ccb5a6b5c0ce1fd69



SUBDIRECCIÓN DE ALIMENTACIÓN Y DESARROLLO COMUNITARIO

**PROGRAMA ALIMENTACIÓN ESCOLAR MODALIDAD CALIENTE  
ESTRATEGIA DE SUPERVISIÓN Y SEGUIMIENTO A LOS PROGRAMAS**

FECHA: \_\_\_\_\_

SMDIF: \_\_\_\_\_

COMUNIDAD: \_\_\_\_\_

UBICACIÓN DEL ESPACIO ALIMENTARIO: \_\_\_\_\_

Supervisión de la operación de los Espacios Escolares y Comunitarios verificando la elaboración y distribución de raciones alimenticias. ( )	Elaboración de Estudios de Factibilidad que permitan validar la instalación de nuevos Espacios Alimentarios ( )
Instalación y puesta en marcha de nuevos Espacios Alimentarios ( )	Comités de Vigilancia Ciudadana ( ) Nombramiento ( ) Capacitación ( ) Supervisión ( ) Actualización ( ) Atención a quejas y denuncias
Reequipamiento de Espacios Alimentarios ( )	Capacitación a los responsables de la operación del programa ( ) SMDIF ( ) Comité ( ) Beneficiarios <small>*Anexar lista de asistencia</small>
Supervisión, evaluación y actualización de los registros administrativos de las y los beneficiarios con desagregación por sexo y edad, capturados en el padrón. ( )	Visita para verificar la recepción, almacenamiento y distribución de insumos a los SMDIF. ( )
Orientación y supervisión de la conformación de expedientes de beneficiarios, así como documentos comprobatorios del manejo de recurso. ( )	Huertos Escolares ( ) Instalación ( ) Capacitación ( ) Seguimiento ( ) Supervisión de avances
Número de beneficiarios que reciben alimentación diario: _____.	Numero de canastas que recibe por mes: _____.

Observaciones: \_\_\_\_\_

\_\_\_\_\_

\_\_\_\_\_

VoBo/Autorización

AUTORIDAD DEL SMDIF

PERSONAL DEL SEDIF EN CAMPO

SUBDIRECCIÓN DE ALIMENTACIÓN Y  
DESARROLLO COMUNITARIO

NOMBRE Y CARGO

NOMBRE Y CARGO

“Este programa es público, ajeno a cualquier partido político. Queda prohibido el uso para fines distintos a los establecidos en el programa”.

1









SUBDIRECCIÓN DE ALIMENTACIÓN Y DESARROLLO COMUNITARIO

**PROGRAMA DE ALIMENTACIÓN ESCOLAR MODALIDAD CALIENTE  
COMITÉ DE VIGILANCIA CIUDADANA  
ACTA CONSTITUTIVA**

LOCALIDAD: \_\_\_\_\_

MUNICIPIO: \_\_\_\_\_ ESTADO DE ZACATECAS, C.P. \_\_\_\_\_

CENTRO ESCOLAR: \_\_\_\_\_

CLAVE DE CENTRO DE TRABAJO (CCT) \_\_\_\_\_

Los participantes **del Programa Alimentación Escolar**, del municipio y comunidad anteriormente descrita, nos encontramos reunidos en Asamblea General, de padres y/o tutores, de beneficiarios de este programa, para emitir nuestro voto, para la elección del **Comité de Vigilancia Ciudadana**. Quedando de la siguiente manera los diferentes cargos;

NOMBRE	FIRMA	DOMICILIO / TELÉFONO
PRESIDENTE (A)		
TESORERO (A)		
RESPONSABLE DE NUTRICIÓN Y EDUCACIÓN ALIMENTARIA		
RESPONSABLE DE CALIDAD ALIMENTARIA		
RESPONSABLE DE VIGILANCIA NUTRICIONAL		
RESPONSABLE DE HUERTO ESCOLAR		
RESPONSABLE DE VIGILANCIA CIUDADANA		

1 "Este programa es público, ajeno a cualquier partido político. Queda prohibido el uso para fines distintos a los establecidos en el programa".

607e6a60cf8a96dbdc75f9a5d1bca1883b39c7f2e47385ccb5a6b5c0ce1fd69



GOBIERNO DE  
**MÉXICO**

**SALUD**  
SECRETARÍA DE SALUD

**SNDIF**  
SECRETARÍA NACIONAL PARA  
EL DESARROLLO INTEGRAL  
DE LA FAMILIA



Zacatecas  
GOBIERNO DEL ESTADO  
2021-2027



**SEDIF**  
ZACATECAS

**SISTEMA ESTATAL PARA EL DESARROLLO INTEGRAL DE LA FAMILIA DE ZACATECAS**  
SUBDIRECCIÓN DE ALIMENTACIÓN Y DESARROLLO COMUNITARIO

Los miembros de este comité aceptamos de manera libre, voluntaria y gratuita participar en él. Siendo elegidos en asamblea, nos comprometemos a vigilar la operación del programa, recibir quejas, así como realizar un reporte semestral en caso de haberlas, de no encontrarse ninguna se llevará cabo un reporte de las actividades realizadas.

Se emite el presente con fecha del día \_\_\_\_\_ del mes de \_\_\_\_\_ del año 2023,

El ahora "**Comité de Vigilancia Ciudadana**", se compromete a realizar la vigilancia de los apoyos otorgados, el correcto funcionamiento del Programa y la evaluación del desempeño de los servidores públicos que intervienen, además de contribuir en las acciones de promoción para el bienestar de quienes lo requieren en materia de alimentación, salud, educación y mejoramiento de su comunidad, fomentando con esto la participación organizada.

De común acuerdo, entre los asistentes a la Asamblea, queda constituido el comité fundado y motivado en el marco legal aplicable.

No habiendo otro asunto que tratar se da por terminada la sesión, siendo las \_\_\_\_\_ horas del mismo día, mes y año, firmando al calce para dar constancia los que en ella intervienen.

\_\_\_\_\_  
Nombre, cargo, firma y sello

REPRESENTANTE DEL SMDIF

\_\_\_\_\_  
Nombre, cargo, firma y sello

REPRESENTANTE DEL SEDIF

\_\_\_\_\_  
Nombre, cargo, firma y sello

REPRESENTANTE DE LA  
SECRETARÍA DE LA FUNCIÓN PÚBLICA

<sup>2</sup> "Este programa es público, ajeno a cualquier partido político. Queda prohibido el uso para fines distintos a los establecidos en el programa".





## ANEXO 2

### FUNCIONES DEL COMITÉ DE VIGILANCIA CIUDADANA

#### a) Presidente

- Promover la integración del Comité, debiendo renovarse o ratificarse cada ciclo escolar. Al momento de realizar cambios de personal en el comité, se solicita se realice la entrega de equipo y mobiliario, así como el espacio físico al comité entrante.
- Llenar en coordinación con el director del plantel, el padrón de beneficiarios, así como cualquier otra documentación requerida por el SEDIF y/o SMDIF y entregarla en tiempo y forma a la autoridad correspondiente.
- Proporcionar información verídica de acuerdo con lo que se le solicite en el padrón de beneficiarios.
- Coordinar la recepción, revisar la calidad y la cantidad de los insumos alimenticios entregados por el SEDIF y/o SMDIF, así como firmar y sellar los documentos comprobatorios de cada entrega.
- Resguardar y mantener en óptimas condiciones el equipo, mobiliario, utensilios y espacio físico.
- Asistir y participar en los cursos de capacitación convocados por el SEDIF y/o SMDIF, con el propósito de operar correctamente el programa.
- Ser el enlace directo entre la escuela y el SMDIF y/o H. Ayuntamiento en coordinación con las autoridades locales.

#### b) Tesorero

- Promover entre los padres de familia de los menores beneficiarios, que cumplan con su obligación de aportar el mecanismo de responsabilidad.
- Utilizar los recursos para el fortalecimiento del programa y la adquisición de los productos perecederos que complementarán los menús, de preferencia frutas y verduras frescas, además de otros gastos de operación.
- Se sugiere llevar una bitácora donde se registre la contraprestación de los padres de familia y el manejo de la misma.
- Todos los acuerdos que se tomen respecto a la contraprestación, deben quedar asentados en minuta firmada por parte de los padres de familia.
- Asistir y participar en los cursos de capacitación convocados por el SEDIF y/o SMDIF, con el propósito de operar correctamente el programa.

#### c) Responsable de nutrición y educación alimentaria

- Vigilar que los insumos alimenticios sean de uso exclusivo para el consumo de los escolares y la preparación de los alimentos en modalidad caliente.

<sup>4</sup> "Este programa es público, ajeno a cualquier partido político. Queda prohibido el uso para fines distintos a los establecidos en el programa".



GOBIERNO DE  
MÉXICO

SALUD  
SECRETARÍA DE SALUD

SNDIF  
SISTEMA NACIONAL PARA  
EL DESARROLLO INTEGRAL DE  
LA FAMILIA



Zacatecas  
ESTADO DE ZACATECAS



SEDIF  
ZACATECAS

**SISTEMA ESTATAL PARA EL DESARROLLO INTEGRAL DE LA FAMILIA DE ZACATECAS**  
SUBDIRECCIÓN DE ALIMENTACIÓN Y DESARROLLO COMUNITARIO

- En el caso de la Alimentación Escolar en modalidad caliente, coordinar la preparación y entrega a los beneficiarios de los alimentos de lunes a viernes al inicio de la jornada escolar, o bien, el horario más conveniente establecido en asamblea de padres de familia, y contribuyendo al adecuado estado de nutrición y rendimiento de la población escolar.

- Verificar y promover que las preparaciones de alimentos sean de acuerdo con los menús cíclicos entregados por el SEDIF y/o el SMDIF.

- Asistir y participar en los cursos de capacitación convocados por el SEDIF y/o SMDIF, con el propósito de operar correctamente el programa. Estrategia Integral de Asistencia Social, Alimentación y Desarrollo Comunitario 2023 Unidad de Atención a Población Vulnerable Dirección General de Alimentación y Desarrollo Comunitario 10.

- Verificar que los alimentos adquiridos con recursos externos al programa, sean los permitidos en la EIASADC, favoreciendo la buena nutrición de los beneficiarios.

- Promover entre el comité, padres de familia y alumnos, la continuidad de las acciones de orientación y educación alimentaria implementadas en la escuela por parte del SEDIF o SMDIF.

**d) Responsable de calidad alimentaria**

- Revisar que la caducidad y los envases de los insumos alimenticios se encuentren vigentes y en buen estado al momento de la recepción y antes de ser utilizados.

- Almacenar los insumos alimenticios en un área exclusiva, así como registrar Primeras Entradas - Primeras Salidas (PEPS), atendiendo a las recomendaciones contenidas en la Guía de Inocuidad (Anexo T3.A).

- Verificar que las personas que preparen los alimentos cumplan con utilizar delantal, cabello recogido, cofia, uñas recortadas, limpias y sin esmalte, acudir aseadas, sin joyería, lavarse las manos antes, durante y después de la preparación de los alimentos, entre otros.

- Asegurar que la limpieza y desinfección de los utensilios y equipos de cocina y superficies, se realice antes, durante y al finalizar la preparación de los alimentos.

- Vigilar y promover que los beneficiarios se laven las manos antes y después de consumir los alimentos.

- Asistir y participar en los cursos de capacitación convocados por el SEDIF y/o SMDIF, con el propósito de operar correctamente el programa.

**e) Responsable de vigilancia nutricional**

- Ser enlace entre la escuela y el SMDIF o SEDIF para facilitar la Evaluación del Estado Nutricional de las niñas y niños del plantel educativo.

- Apoyar al personal del SEDIF, SMDIF, Secretaría de Salud o profesores, en la Evaluación del Estado Nutricional, así como aplicación de encuestas a las niñas y niños del centro escolar, o padres de familia en los casos que aplique.

- Resguardar las cédulas utilizadas para la Evaluación del Estado Nutricional obtenidas en la escuela.

<sup>5</sup> "Este programa es público, ajeno a cualquier partido político. Queda prohibido el uso para fines distintos a los establecidos en el programa".



GOBIERNO DE  
**MÉXICO**

**SALUD**  
SECRETARÍA DE SALUD

**SNDIF**  
SISTEMA NACIONAL PARA  
EL DESARROLLO INTEGRAL  
DE LA FAMILIA



Zacatecas  
GOBIERNO DEL ESTADO  
35512027



**SEDIF**  
ZACATECAS

**SISTEMA ESTATAL PARA EL DESARROLLO INTEGRAL DE LA FAMILIA DE ZACATECAS**  
SUBDIRECCIÓN DE ALIMENTACIÓN Y DESARROLLO COMUNITARIO

**PROGRAMA ALIMENTACIÓN ESCOLAR**  
**MODALIDAD CALIENTE**

**INVENTARIO DE MOBILIARIO, EQUIPO Y UTENSILIOS DE COCINA DEL ESPACIO ALIMENTARIO**

Localidad \_\_\_\_\_  
Municipio \_\_\_\_\_  
Espacio Alimentario ubicado en \_\_\_\_\_  
Fecha \_\_\_\_\_

CANTIDAD	DESCRIPCIÓN	ESTADO FÍSICO			OBSERVACIONES
		BUENO	REGULAR	MALO	
	Mesa para comedor				
	Silla para comedor				
	Apilable ( ) Plegable ( )				
	Alacena metálica, vertical.				
	Parrilla				
	Plancha				
	Cilindro para gas				
	Regulador para gas de baja presión				
	Refrigerador vertical.				
	Licuada industrial				
	Fregadero / tarja				
	Llave mezcladora y contra canasta.				
	Mesa lisa central (mesa de trabajo)				
	Olla express				
	Sartén de aluminio, no. 18 t.f. c/teflón				
	Sartén de aluminio, no. 26 t.f. c/teflón				
	Sartén de aluminio no. 36 t.f. c/teflón				
	Sartén de aluminio no. 40 t.f. c/teflón				
	Vaporera de aluminio con tapa 80 litros				
	Vaporera de aluminio c/tapa de 50 lts.				
	Budinera de aluminio triple fuerte no. 22				

*"Este programa es público, ajeno a cualquier partido político. Queda prohibido el uso para fines distintos a los establecidos en el programa".*





**GOBIERNO DE MÉXICO**

**SALUD**  
SECRETARÍA DE SALUD

**SNDIF**  
SISTEMA NACIONAL PARA EL DESARROLLO INTEGRAL DE LA FAMILIA



Zacatecas  
ESTADO DEL ESTADO  
ZACATECAS



**SEDIF**  
ZACATECAS

**SISTEMA ESTATAL PARA EL DESARROLLO INTEGRAL DE LA FAMILIA DE ZACATECAS**  
SUBDIRECCIÓN DE ALIMENTACIÓN Y DESARROLLO COMUNITARIO

CANTIDAD	DESCRIPCIÓN	ESTADO FÍSICO			OBSERVACIONES
		BUENO	REGULAR	MALO	
	Budinera de aluminio triple fuerte no. 26				
	Budinera de aluminio triple fuerte, numero 32; con tapa.				
	Budinera de aluminio triple fuerte, numero 40; con tapa.				
	Olla recta de aluminio triple fuerte no. 22 con tapa.				
	Olla recta de aluminio triple fuerte no. 32 con tapa.				
	Olla recta de aluminio triple fuerte no. 50 con tapa.				
	Cucharón de acero inoxidable				
	Pala volteadora acero inoxidable				
	Cuchara de servicio acero inoxidable				
	Cuchillo de cocina acero inoxidable				
	Colador doble malla en acero inoxidable				
	Plato trinche de melamina 17 cm. Beige				
	Plato trinche de melamina 23 cm. Color beige.				
	Plato p/consomé de melamina 614 ml. Beige				
	Plato compota de melamina 230 ml. Beige				
	Vaso de policarbonato transparente 12 oz.				
	Taza para café de melamina color beige.				
	Plato para taza de melamina color beige.				
	Cuchara sopera acero inoxidable				
	Tenedor de mesa acero inoxidable				
	Cuchillo sierra de mesa acero inoxidable				
	Cubeta plástico				
	Jarra de plástico c/tapa 4 litros				

*"Este programa es público, ajeno a cualquier partido político. Queda prohibido el uso para fines distintos a los establecidos en el programa".*

607e6a60cfd8a96dbdc75f9a5d1bca1883b39c7f2e47385ccb5a6b5c0ce1fd69





**SEDIF ZACATECAS SUBDIRECCIÓN DE ALIMENTACIÓN Y DESARROLLO COMUNITARIO**

**PROGRAMA ALIMENTACIÓN ESCOLAR  
MODALIDAD CALIENTE**

**Entrevista a beneficiarios escolares**

FECHA: \_\_\_\_\_

MUNICIPIO: \_\_\_\_\_ LOCALIDAD: \_\_\_\_\_

DOMICILIO EA \_\_\_\_\_

NOMBRE DEL ALUMNO (A) \_\_\_\_\_ EDAD \_\_\_\_\_

SEXO: MUJER ( ) HOMBRE ( ) AÑO ESCOLAR QUE CURSA: \_\_\_\_\_

1. ¿RECIBES DESAYUNO ESCOLAR? SI ( ) NO ( )
2. ¿CON QUÉ FRECUENCIA? \_\_\_\_\_ 3. ¿TIENE ALGUN COSTO? \_\_\_\_\_
4. ¿QUIÉN PREPARA LOS ALIMENTOS? \_\_\_\_\_
5. ¿CÓMO CALIFICARÍAS EL ESPACIO DONDE RECIBES EL DESAYUNO?  
ME GUSTA MUCHO ( ) ME GUSTA POCO ( ) NO ME GUSTA ( )
6. GENERALMENTE ¿A QUÉ HORA CONSUMES EL DESAYUNO? \_\_\_\_\_
7. CON QUE FRECUENCIA CONSUMES FRUTA EN EL ESPACIO ALIMENTARIO? \_\_\_\_\_
8. ¿ALGUNA VEZ HAS TENIDO PROBLEMA PARA RECIBIR EL APOYO? SI ( ) NO ( )

EXPLIQUE BREVEMENTE \_\_\_\_\_

9. ¿CONOCES LOS OBJETIVOS DEL ESPACIO ALIMENTARIO INSTALADO EN TU ESCUELA? SI ( ) NO ( )
10. ¿QUIÉN TE INFORMÓ? \_\_\_\_\_
11. ¿ALGUNA VEZ TE HAN INVITADO A ASISTIR A PLÁTICAS SOBRE NUTRICIÓN Y SALUD?  
SI ( ) NO ( ) ¿QUIÉN? \_\_\_\_\_
12. ¿CONSIDERAS QUE LOS ALIMENTOS QUE TE OTORGA EL ESPACIO ALIMENTARIO TE APOYAN EN TU APROVECHAMIENTO ESCOLAR? \_\_\_\_\_
13. ¿CONOCES AL PERSONAL DEL SMDIF QUE SUPERVISA EL ESPACIO ALIMENTARIO EN TU ESCUELA Y SUS PROPUESTAS? SI ( ) NO ( )

\_\_\_\_\_  
ENTREVISTADO

\_\_\_\_\_  
AUTORIDAD DEL CENTRO ESCOLAR  
NOMBRE, CARGO, SELLO

\_\_\_\_\_  
REPRESENTANTE DEL SMDIF  
NOMBRE, CARGO, SELLO

\_\_\_\_\_  
REPRESENTANTE DEL SEDIF  
NOMBRE, CARGO, SELLO

*"Este programa es pública, ajeno a cualquier partido político. Queda prohibido el uso para fines distintos a los establecidos en el programa".*



SUBDIRECCIÓN DE ALIMENTACIÓN Y DESARROLLO COMUNITARIO

**PROGRAMA DE ALIMENTACIÓN ESCOLAR  
MODALIDAD FRIO  
COMITÉ DE VIGILANCIA CIUDADANA  
ACTA CONSTITUTIVA**

LOCALIDAD: \_\_\_\_\_

MUNICIPIO: \_\_\_\_\_ ESTADO DE ZACATECAS, C.P. \_\_\_\_\_

CENTRO ESCOLAR: \_\_\_\_\_

CLAVE DE CENTRO DE TRABAJO (CCT) \_\_\_\_\_

Los participantes **del Programa Alimentación Escolar**, del municipio y comunidad anteriormente descrita, nos encontramos reunidos en Asamblea General, de padres y/o tutores, de beneficiarios de este programa, para emitir nuestro voto, para la elección del **Comité de Vigilancia Ciudadana**. Quedando de la siguiente manera los diferentes cargos;

NOMBRE	FIRMA	DOMICILIO / TELÉFONO
PRESIDENTE (A)		
TESORERO (A)		
RESPONSABLE DE NUTRICIÓN Y EDUCACIÓN ALIMENTARIA		
RESPONSABLE DE CALIDAD ALIMENTARIA		
RESPONSABLE DE VIGILANCIA NUTRICIONAL		
RESPONSABLE DE HUERTO ESCOLAR		
RESPONSABLE DE VIGILANCIA CIUDADANA		

1 | *"Este programa es público, ajeno a cualquier partido político. Queda prohibido el uso para fines distintos a los establecidos en el programa".*



### SUBDIRECCIÓN DE ALIMENTACIÓN Y DESARROLLO COMUNITARIO

Los miembros de este comité aceptamos de manera libre, voluntaria y gratuita participar en él. Siendo elegidos en asamblea, nos comprometemos a vigilar la operación del programa, recibir quejas, así como realizar un reporte semestral en caso de haberlas, de no encontrarse ninguna se llevará cabo un reporte de las actividades realizadas.

Se emite el presente con fecha del día \_\_\_\_\_ del mes de \_\_\_\_\_ del año 202\_\_.

El ahora "**Comité de Vigilancia Ciudadana**", se compromete a realizar la vigilancia de los apoyos otorgados, el adecuado funcionamiento del Programa y la evaluación del desempeño de los servidores públicos que intervienen, además de contribuir en las acciones de promoción para el bienestar de quienes lo requieren en materia de alimentación, salud, educación y mejoramiento de su comunidad, fomentando con esto la participación organizada.

De común acuerdo, entre los asistentes a la Asamblea, queda constituido el comité fundado y motivado en el marco legal aplicable.

No habiendo otro asunto que tratar se da por terminada la sesión, siendo las \_\_\_\_\_ horas del mismo día, mes y año, firmando al calce para dar constancia los que en ella intervienen.

\_\_\_\_\_  
Nombre, cargo, firma y sello

REPRESENTANTE DEL SMDIF

\_\_\_\_\_  
Nombre, cargo, firma y sello

REPRESENTANTE DEL SEDIF

\_\_\_\_\_  
Nombre, cargo, firma y sello

REPRESENTANTE DE LA  
SECRETARÍA DE LA FUNCIÓN PÚBLICA

<sup>2</sup> *"Este programa es público, ajeno a cualquier partido político. Queda prohibido el uso para fines distintos a los establecidos en el programa".*





## SUBDIRECCIÓN DE ALIMENTACIÓN Y DESARROLLO COMUNITARIO

## ANEXO 2

## FUNCIONES DEL COMITÉ DE VIGILANCIA CIUDADANA

**a) Presidente**

- Promover la integración del Comité, debiendo renovarse o ratificarse cada ciclo escolar. Al momento de realizar cambios de personal en el comité, se solicita se realice la entrega de equipo y mobiliario, así como el espacio físico al comité entrante.
- Llenar en coordinación con el director del plantel, el padrón de beneficiarios, así como cualquier otra documentación requerida por el SEDIF y/o SMDIF y entregarla en tiempo y forma a la autoridad correspondiente.
- Proporcionar información verídica de acuerdo con lo que se le solicite en el padrón de beneficiarios.
- Coordinar la recepción, revisar la calidad y la cantidad de los insumos alimenticios entregados por el SEDIF y/o SMDIF, así como firmar y sellar los documentos comprobatorios de cada entrega.
- Resguardar y mantener en óptimas condiciones el equipo, mobiliario, utensilios y espacio físico.
- Asistir y participar en los cursos de capacitación convocados por el SEDIF y/o SMDIF, con el propósito de operar correctamente el programa.
- Ser el enlace directo entre la escuela y el SMDIF y/o H. Ayuntamiento en coordinación con las autoridades locales.

**b) Tesorero**

- Promover entre los padres de familia de los menores beneficiarios, que cumplan con su obligación de aportar el mecanismo de responsabilidad.
- Utilizar los recursos para el fortalecimiento del programa y la adquisición de los productos perecederos que complementarán los menús, de preferencia frutas y verduras frescas, además de otros gastos de operación.
- Se sugiere llevar una bitácora donde se registre la contraprestación de los padres de familia y el manejo de la misma.
- Todos los acuerdos que se tomen respecto a la contraprestación, deben quedar asentados en minuta firmada por parte de los padres de familia.
- Asistir y participar en los cursos de capacitación convocados por el SEDIF y/o SMDIF, con el propósito de operar correctamente el programa.

**c) Responsable de nutrición y educación alimentaria**

- Vigilar que los insumos alimenticios sean de uso exclusivo para el consumo de los escolares y la preparación de los alimentos en modalidad caliente.

---

<sup>4</sup> "Este programa es público, ajeno a cualquier partido político. Queda prohibido el uso para fines distintos a los establecidos en el programa".



### SUBDIRECCIÓN DE ALIMENTACIÓN Y DESARROLLO COMUNITARIO

- En el caso de la Alimentación Escolar en modalidad caliente, coordinar la preparación y entrega a los beneficiarios de los alimentos de lunes a viernes al inicio de la jornada escolar, o bien, el horario más conveniente establecido en asamblea de padres de familia, y contribuyendo al adecuado estado de nutrición y rendimiento de la población escolar.
- Verificar y promover que las preparaciones de alimentos sean de acuerdo con los menús cíclicos entregados por el SEDIF y/o el SMDIF.
- Asistir y participar en los cursos de capacitación convocados por el SEDIF y/o SMDIF, con el propósito de operar correctamente el programa. Estrategia Integral de Asistencia Social, Alimentación y Desarrollo Comunitario 2023 Unidad de Atención a Población Vulnerable Dirección General de Alimentación y Desarrollo Comunitario 10.
- Verificar que los alimentos adquiridos con recursos externos al programa, sean los permitidos en la EIASADC, favoreciendo la buena nutrición de los beneficiarios.
- Promover entre el comité, padres de familia y alumnos, la continuidad de las acciones de orientación y educación alimentaria implementadas en la escuela por parte del SEDIF o SMDIF.

#### **d) Responsable de calidad alimentaria**

- Revisar que la caducidad y los envases de los insumos alimenticios se encuentren vigentes y en buen estado al momento de la recepción y antes de ser utilizados.
- Almacenar los insumos alimenticios en un área exclusiva, así como registrar Primeras Entradas - Primeras Salidas (PEPS), atendiendo a las recomendaciones contenidas en la Guía de Inocuidad (Anexo T3.A).
- Verificar que las personas que preparen los alimentos cumplan con utilizar delantal, cabello recogido, cofia, uñas recortadas, limpias y sin esmalte, acudir aseadas, sin joyería, lavarse las manos antes, durante y después de la preparación de los alimentos, entre otros.
- Asegurar que la limpieza y desinfección de los utensilios y equipos de cocina y superficies, se realice antes, durante y al finalizar la preparación de los alimentos.
- Vigilar y promover que los beneficiarios se laven las manos antes y después de consumir los alimentos.
- Asistir y participar en los cursos de capacitación convocados por el SEDIF y/o SMDIF, con el propósito de operar correctamente el programa.

#### **e) Responsable de vigilancia nutricional**

- Ser enlace entre la escuela y el SMDIF o SEDIF para facilitar la Evaluación del Estado Nutricional de las niñas y niños del plantel educativo.
- Apoyar al personal del SEDIF, SMDIF, Secretaría de Salud o profesores, en la Evaluación del Estado Nutricional, así como aplicación de encuestas a las niñas y niños del centro escolar, o padres de familia en los casos que aplique.
- Resguardar las cédulas utilizadas para la Evaluación del Estado Nutricional obtenidas en la escuela.

<sup>5</sup> *“Este programa es público, ajeno a cualquier partido político. Queda prohibido el uso para fines distintos a los establecidos en el programa”.*



**SUBDIRECCIÓN DE ALIMENTACIÓN Y DESARROLLO COMUNITARIO**

- Entregar el concentrado de la Evaluación del Estado Nutricional al SEDIF y/o SMDIF según corresponda.

- Asistir y participar en los cursos de capacitación convocados por el SEDIF y/o SMDIF, con el propósito de operar correctamente el programa.

**f) Responsable del huerto**

- Asistir y participar en las capacitaciones y asesorías proporcionadas por el SEDIF, SMDIF o instituciones involucradas, en el manejo y mantenimiento del huerto escolar pedagógico.

- Coordinar las labores para dar mantenimiento al huerto durante el periodo escolar y vacacional con el apoyo de padres de familia, profesores involucrados, así como alumnos.

- Alentar a los profesores sobre el uso del huerto como recurso de aprendizaje para los alumnos.

- Elaborar una bitácora de seguimiento al huerto escolar pedagógico, describiendo los periodos de siembra y cosecha, variedades sembradas, acciones de mantenimiento, capacitaciones recibidas, actividades sobre el uso del huerto en materias escolares, entre otras, para dar continuidad a las acciones realizadas en cada ciclo escolar.

- Asistir y participar en los cursos de capacitación convocados por el SEDIF y/o SMDIF, con el propósito de operar correctamente el programa.

**g) Responsable de vigilancia ciudadana**

- Registrar en una bitácora la calidad, cantidad y nombre de los insumos recibidos en las dotaciones alimentarias.

- Reportar a la contraloría del estado el desvío, venta al público o cualquier mal uso de los insumos alimenticios, por ejemplo, leche o piezas sueltas.

- Informar de cualquier irregularidad o manejo incorrecto de los recursos.

- Difundir materiales con información sobre los programas, así como de la vigilancia ciudadana.

---

<sup>6</sup> *"Este programa es público, ajeno a cualquier partido político. Queda prohibido el uso para fines distintos a los establecidos en el programa".*



SUBDIRECCIÓN DE ALIMENTACIÓN Y DESARROLLO COMUNITARIO

**PROGRAMA ALIMENTACIÓN ESCOLAR  
MODALIDAD FRIO  
COMPROBANTE DE CAPACITACIÓN Y SEGUIMIENTO**

SMDIF \_\_\_\_\_ FECHA: \_\_\_\_\_

COMUNIDAD \_\_\_\_\_

NOMBRE DEL PLANTEL EDUCATIVO \_\_\_\_\_

CAPACITACIÓN A LOS RESPONSABLES DE LA OPERACIÓN DEL PROGRAMA <input type="checkbox"/> SMDIF <input type="checkbox"/> COMITÉ <input type="checkbox"/> BENEFICIARIOS *ANEXAR LISTA DE ASISTENCIA	REALIZAR VERIFICACIONES DE LA CALIDAD, PRESENTACIÓN, DISTRIBUCIÓN Y ALMACENAMIENTO DEL PRODUCTO <input type="checkbox"/> PLANTEL EDUCATIVO <input type="checkbox"/> SMDIF
COMITÉS DE PARTICIPACIÓN SOCIAL <input type="checkbox"/> Nombramiento <input type="checkbox"/> Capacitación <input type="checkbox"/> Supervisión <input type="checkbox"/> Actualización <input type="checkbox"/> Atención a quejas y denuncias	ASESORÍA PARA LA INTEGRACION Y ACTUALIZACIÓN DEL PADRÓN DE BENEFICIARIOS. <input type="checkbox"/> SIIAS <input type="checkbox"/> EXPEDIENTES <input type="checkbox"/> REVISIÓN DATOS
SUPERVISIÓN GENERAL DE LA OPERATIVIDAD DEL PROGRAMA <input type="checkbox"/> PLANTEL EDUCATIVO <input type="checkbox"/> SMDIF	HUERTOS ESCOLARES <input type="checkbox"/> Instalación <input type="checkbox"/> Capacitación <input type="checkbox"/> Seguimiento <input type="checkbox"/> Supervisión de avances

OBSERVACIONES: \_\_\_\_\_

\_\_\_\_\_

\_\_\_\_\_

\_\_\_\_\_

VoBo/Autorización

 \_\_\_\_\_  
 AUTORIDAD DEL CENTRO ESCOLAR  
 NOMBRE, CARGO, SELLO

 \_\_\_\_\_  
 REPRESENTANTE DEL SMDIF  
 NOMBRE, CARGO, SELLO

 \_\_\_\_\_  
 REPRESENTANTE DEL SEDIF EN CAMPO  
 NOMBRE, CARGO, SELLO

 \_\_\_\_\_  
 SUBDIRECCIÓN DE ALIMENTACIÓN Y DESARROLLO  
 COMUNITARIO

"Este Programa es público, ajeno a cualquier partido político. Queda prohibido el uso para fines distintos a los establecidos en el Programa."







SUBDIRECCIÓN DE ALIMENTACIÓN Y DESARROLLO COMUNITARIO

ENTREVISTA DE BENEFICIARIOS

PROGRAMA ALIMENTACIÓN ESCOLAR  
MODALIDAD FRIO



FECHA: \_\_\_\_\_

MUNICIPIO: \_\_\_\_\_

LOCALIDAD: \_\_\_\_\_

NOMBRE DEL ALUMNO (A) \_\_\_\_\_ EDAD \_\_\_\_\_

NOMBRE DEL CENTRO ESCOLAR: \_\_\_\_\_ AÑO QUE CURSA: \_\_\_\_\_

1. ¿Sabes que es el desayuno escolar? Si  No
2. ¿Recibes desayuno escolar? Si  No
3. ¿Qué recibes en el desayuno escolar? Brick de leche  Mix con frutas  galleta  cereal
4. ¿Cuánto te cuesta? 2 pesos  1 peso  3 pesos  4 pesos  5 pesos
5. ¿Cada cuánto te lo dan? Todos los días  Cada tercer día  1 vez a la semana  Cada mes
6. ¿Quién te lo da? Maestro\_a  Personal de la escuela  Madre de familia  Tu mamá  otro
7. ¿En dónde lo consumes? Escuela  Casa  Algunas veces en la escuela otras en la casa
8. ¿A qué hora consumes el desayuno? Antes de las 8:00  entre 8:00 y 9:00  entre 9:00 y 10:00
9. ¿Alguna vez te han dicho que no puedes recibir el desayuno? Si  No   
 ¿Por qué? \_\_\_\_\_
10. ¿Sabes cuáles son las reglas para recibir el desayuno? Si  No
11. A parte de las clases ¿Alguna vez te han dicho qué es comer saludable? Si  No
12. ¿Quién? DIF  Centro de Salud  Nutrióloga  Mamá o papá



\_\_\_\_\_  
NOMBRE, SELLO Y FIRMA DE LA  
AUTORIDAD DEL SMDIF

\_\_\_\_\_  
NOMBRE, SELLO Y FIRMA DE LA  
AUTORIDAD DEL SEDIF

\_\_\_\_\_  
NOMBRE, SELLO Y FIRMA DE LA AUTORIDAD DEL CENTRO ESCOLAR

"Este Programa es público, ajeno a cualquier partido político. Queda prohibido el uso para fines distintos a los establecidos en el Programa."

607e6a60cfd8a96dbdc75f9a5d1bca1883b39c7f2e47385ccb5a6b5c0ce1fd69

**Evidencia Criptográfica - Transacción SeguriSign**  
**Archivo Firmado: CGJ\_SUPLEMENTO 15 AL PERIODICO 16\_2024.pdf**  
**Secuencia: 3796687**

**Autoridad Certificadora: AUTORIDAD CERTIFICADORA DEL GOBIERNO DEL ESTADO DE ZACATECAS**

607e6a60cfd8a96dbdc75f9a5d1bca1883b39c7f2e47385ccb5a6b5c0ce1fd69

<b>Firmante</b>	<b>Nombre:</b>	CIPRIANO ANDRES ARCE PANTOJA	<b>Validez:</b>	OK	Vigente
<b>Firma</b>	<b># Serie:</b>	000000000000000000071	<b>Revocación:</b>	OK	No Revocado
	<b>Fecha: (UTC / Local)</b>	2024-02-26T14:43:15Z / 2024-02-26T08:43:15-06:00	<b>Status:</b>	OK	Valida
	<b>Algoritmo:</b>	SHA1/RSA_ENCRYPTION			
	<b>Cadena de firma:</b>	77 9c fb b2 cf 77 02 8c d9 10 0e 84 6f 48 74 bb d7 ac e4 f5 31 ba 05 2f db 06 67 01 f0 2f 39 28 2e 42 ab 2b 75 32 4a 5f 49 79 c4 b8 1d df 50 60 32 53 ce a9 c3 42 fd 37 25 d2 a9 fc 0e 57 14 fd 7a 89 16 eb 44 35 c1 eb c8 6e e9 d3 3d 36 21 a4 1f f9 fc db 99 7f e3 3f 97 d4 ff b0 0b 4a 85 05 7a 6f 3b 4e 8f 20 d8 7c 0d b4 ef d3 d5 f0 20 af e1 58 ee 46 86 3e 8a ad 76 68 b2 94 65 54 1b 2d e2 a8 80 93 19 5e ac f5 15 93 ec cd 76 8b 37 8f cc a9 32 6f e1 87 70 ed f9 00 ae 7e 8d 84 b0 b5 4a 83 55 50 a0 c3 ad c6 57 9a 2b dc e4 e2 4a 4b ac 57 1d 46 e5 83 ff 6b e6 82 90 e3 76 f0 5e 52 d4 97 34 64 01 4a be 4f 9a b8 4c 9f 87 76 19 71 02 de 36 3e f5 a3 3a 16 bc bf 99 a7 af c4 fa 02 ce 5b 61 e3 db 5c 7a b2 a5 fa e8 89 68 14 3a 2e c3 d0 9b 7c 14 10 0e 63 81 df 37 ed 13 32 fa b8			
<b>OCSP</b>	<b>Fecha: (UTC / Local)</b>	2024-02-26T14:43:18Z / 2024-02-26T08:43:18-06:00			
	<b>Nombre del respondedor:</b>	OCSP			
	<b>Emisor del respondedor:</b>	AUTORIDAD CERTIFICADORA DEL GOBIERNO DEL ESTADO DE ZACATECAS			
	<b>Número de serie:</b>	000000000000000000071			
<b>TSP</b>	<b>Fecha : (UTC / Local)</b>	2024-02-26T14:43:15Z / 2024-02-26T08:43:15-06:00			
	<b>Nombre del respondedor:</b>	TSP			
	<b>Emisor del respondedor:</b>	AUTORIDAD CERTIFICADORA DEL GOBIERNO DEL ESTADO DE ZACATECAS			
	<b>Secuencia:</b>	465364			
	<b>Datos estampillados:</b>	607E6A60CFD8A96DBDC75F9A5D1BCA1883B39C7F2E47385CCB5A6B5C0CE1FD69			